





Índice

Información general	5
Advertencias y consejos	5
Limiti funzionalità	6
Dispositivos luces y automatismos asociables directamente mediante Clase 300EOS	7
Dispositivos termorregulación asociables directamente mediante Clase 300EOS	9
Instalación	10
Vista frontal	10
LED y pulsadores	10
Vista posterior	11
Datos dimensionales y alturas de instalación	12
Montaje	13
Desmontaje	15
Esquemas de conexión	16
Principios fundamentales	23
Primer encendido y configuración de funciones de videoportero	25
Configurar y personalizar en el menú	25
Configurar físicamente y personalizar en el menú	28
Configurar físicamente	29
Personalizar en el menú	34
Configuración de funciones con Home+project	37
Descargar la App Home+Project	37
Registrar una cuenta en la nube instalador	38
Contraseña olvidada	40
Autenticación	41
Página de Inicio de la App	42
Creación y primera configuración de la instalación	43
Gestión de la instalación	53
Compartir instalaciones	54
Duplicar una instalación	58
Eliminar una instalación	59
Criação e gestão da casa da conexão local	60
Configuraciones de la App	61
Gestión de la cuenta	62
Ayuda	70
Centro de atualizações	71
Configuración de la instalación	74
Página de Inicio de la instalación	77
Gestión de los dispositivos	78
Escanear la instalación	79
Visualizar y gestionar los dispositivos	80
Filtros	82
Gestión de las habitaciones	83
Añadir una nueva habitación	84
Editar una habitación	85
Eliminar una habitación	86
Asociar los objetos con los dispositivos	87
Objeto Variador (Dimmer) dmx	89
Objeto Fancoil	92
Objeto luz	98
Luz On/Off	98
Regulador (Dimmer)	104
Objeto Luz de color	110
Philips Hue	111
Lifx	113

DMX - Enttec ODE	114
Objeto Medidor de energía	116
Objeto Cortina	118
Objeto Reproductor (Player)	124
NuVo	125
Sonos	128
Objeto Base de corriente (toma)	131
Objeto Seca toallas (Radiador)	137
Objeto Cerradura	143
Objeto persiana	149
Objeto termostato	155
Objeto zona do Sistema de alarma	175
Gestión de los objetos	178
Mover un objeto a otra habitación	179
Acciones objeto	180
Completar la configuración de un objeto	183
Comandos generales	184
Grupos	187
Escenas	191
Cenários predefinidos	191
Escenas personalizadas	192
Gestionar escena personalizada	219
Programa simple	222
Sistema de alarma	223
Ajustes de la instalación	228
Información del servidor	228
Fecha y hora	230
Red	231
Sistema de termorregulación	232
E-mail	240
Sistema de alarma	241
Desconectarse del Classe 300EOS	243
Configuración de funciones MyHOME mediante páginas web	244
Ajustes	245
Ajustes de base	245
General	246
Idioma	246
Fecha y hora	247
Videoportero	249
Funciones del contestador	249
Timbres	251
Red	252
Conexión a la red mediante la tecnología Ethernet	253
Conexión a la red mediante la tecnología Wi-Fi	255
Pantalla	256
Ajustes avanzados	257
Parámetros avanzados de videoporteros (Videoportero)	258
Configuración de la dirección (N) y (P) del dispositivo	259
Objetos Intercom, Videocámara y Activación	260
Crear un objeto de videoporteros	261
Modificar/eliminar un objeto de videoporteros	262
Reiniciar el dispositivo	263
Restaurar el dispositivo	263
Conexión a Home + Project	265

Información general

Advertencias y consejos

Antes de proceder a la instalación, es importante leer detenidamente este manual.

La garantía se anula automáticamente por negligencia, uso inadecuado o alteración del equipo por parte de personal no autorizado.

El dispositivo ha de instalarse solamente en interiores; no se ha de exponer a goteos o chorros de agua; se ha de usar únicamente en sistemas digitales de 2 hilos BTicino.

Nota: este dispositivo incluye el software Open Source. Para información acerca de las licencias y de los software, conecte el PC Windows/Linux al dispositivo mediante el puerto mini-USB.

El dispositivo se ha de conectar a una red LAN o a una red LAN Wi-Fi con las siguientes características:

- IEEE 802.11 b/g/n (2,4 GHz) 13 canales
- Método de encriptado y autenticación soportados:
- Redes OPEN WPA-PSK
- incluido TKIP WPA2-PSK
- incluido AES WEP 64 bits (códigos con 5 cifras ASCII o 10 cifras hexadecimales)
- WEP 128 bits (códigos con 13 cifras ASCII o 26 cifras hexadecimales)
- Velocidad de conexión al menos de 512 Kbps (0,51 Mbps) para escuchar música en streaming y otros contenidos mediante Alexa

Nota: se requiere la presencia de una red doméstica con acceso a Internet para la conexión entre el dispositivo y smartphone.

Para utilizar o serviço oferecido, o Cliente final deverá instalar a app Home+Control e Home+Security e munir-se de equipamentos técnicos que possibilitem o acesso à rede Internet, na base de um acordo celebrado pelo mesmo Cliente com um ISP (Fornecedor de Serviços Internet) em relação ao qual BTicino permanecerá completamente estranha.

Para asegurar algunos servicios, que BTicino suministra como adicionales a las funciones normales de base del dispositivo, el Cliente habrá de instalar la App Home + Security en su smartphone.

Los servicios ofrecidos mediante la App contemplan que se pueda interactuar con el dispositivo a distancia y mediante la red Internet.

Nestes casos, a integração e o bom funcionamento entre Classe 300EOS e as apps podem depender de:

- a) la calidad de la red de datos;
- b) la tipología del contrato de acceso a la red Internet de la vivienda;
- c) la tipología del contrato de datos en el smartphone.

Cuando uno de estos 3 elementos no cumpla las especificaciones requeridas para el funcionamiento del producto, BTicino queda eximida de toda responsabilidad por funcionamientos incorrectos.

El funcionamiento de la App Home + Security con la pantalla apagada (fondo) podría resultar perjudicado por las aplicaciones instaladas en el smartphone que:

- optimizan el uso de la batería y el ahorro energético;
- protegen el dispositivo (antivirus o programas similares)

De hecho, el producto soporta un sistema streaming VOIP y, por consiguiente, se ha de comprobar que el propio contrato para la red de datos en el smartphone no contemple el bloqueo.

Além do mais, informamos que o serviço que BTicino fornece através das aplicações comporta a utilização de dados, portanto, o custo relacionado a seu consumo depende do tipo de contrato que o Cliente assinou com um ISP (Fornecedor de Serviços Internet) e ficará a seu cargo.

ATENCIÓN: las imágenes ilustradas en este manual son puramente indicativas y, por consiguiente, podrían no representar perfectamente las características del producto.

Limiti funzionalità

30	Numero massimo di stanze configurabili
50	Numero massimo di oggetti grafici in stanza
50	Numero massimo di comandi associabili ad un attuatore
50	Numero massimo di scenari
100	Numero massimo di azioni in scenario
50	Numero massimo di condizioni di avvio per scenario
15	Numero massimo di account installatore
1	Numero massimo di utenti installatore connessi contemporaneamente
30	Número máximo de zonas por divisão

Dispositivos luces y automatismos asociables directamente mediante Clase 300EOS

Descripción	Código Legrand	A partir del lote de producción:	Código BTicino	A partir del lote de producción:
Comando escenas	LG-573902	08W51	BT-L4680	09W08
	LG-573903	08W51	BT-N4680	09W08
	LG-574503	todos	BT-NT4680	09W08
	LG-574504	todos	BT-HC4680	09W08
	LG-067217	todos	BT-HD4680	09W08
	LG-067218	todos	BT-HS4680	09W08
	LG-078478	todos		
Interfaz SCS/SCS	LG-003562	12W20	BT-F422	12W20
Comando táctil multifunción	LG-067243	13W05		
	LG-067244	13W05		
	LG-067245	13W05		
Comando 8 botones BUS	LG-067592	todos	BT-LN4652	todos
			BT-H4652	todos
Comando base 2 m	LG-067552	todos	AR-64360	09W40
			BT-H4652/2	09W40
			BT-L4652/2	09W40
			BT-AM5832/22	09W40
Comando base 3 m	LG-067554	todos	BT-L4652/3	09W40
			BT-H4652/3	09W40
			BT-AM5832/3	09W40
Actuador luces			BT-K8002L	todos
Actuador persianas BUS	LG-067557	todos	BT-LN4661M2	todos
			BT-H4661M2	todos
			BT-AM5861M2	todos
			BT-K8002S	todos
Comando persiana BUS	LG-067558	todos	BT-LN4660M2	todos
			BT-H4660M2	todos
			BT-AM5860M2	todos
Comando especial	LG-067553	todos	AR-64362	todos
			BT-L4651M2	08W41
			BT-H4651M2	08W41
			BT-AM5831M2	08W41
Actuador DIN 1 relé 16A 100/240V	LG-003847	todos	BT-F411U1	todos
Actuador DIN 2 relé 16A 100/240V	LG-003848	todos	BT-F411U2	todos
Actuador DIN 1 relé 16A 100/240V	LG-003841	10W17	BT-F411/1N	09W13
Actuador DIN 2 relés 16A	LG-003842	10W18**	BT-F411/2	09W04**
Actuador DIN 2 relé 16A 100/240V	LG-002601	todos	BT-BMSW1002	todos
Actuador DIN 4 relé 16A 100/240V	LG-002602	todos	BT-BMSW1003	todos
Actuador DIN 4 relés 6A	LG-003844	10W22*	BT-F411/4	09W04*
Actuador DIN 4 relé 16A 100/240V	LG-002604	todos	BT-BMSW1005	todos
Actuador DIN 4 salidas para balasto 0-10 V	LG-002612	todos	BT-BMDI1002	todos
Actuador DIN para balasto 0-10V	LG-003656	10W05	BT-F413N	09W14
Interfaz contactos basic	LG-573996	10W04	BT-3477	10W04
Interfaz contactos DIN	LG-003553	10W13	BT-F428	09W50

* Si el dispositivo está instalado en la salida de la interfaz F422, el lote mínimo es 15W25.

* Si el dispositivo está instalado en la salida de la interfaz F422, no se le puede asociar mediante APP. Es aconsejable efectuar la sustitución con el código F411U2.

Descripción	Código Legrand	A partir del lote de producción:	Código BTicino	A partir del lote de producción:
Dimmer (regulador) DIN 1000 VA	LG-002621	todos	BT-F416U1	todos
Dimmer (regulador) DIN 1000 W	LG-003652	09W50	BT-F414	09W29
Dimmer (regulador) DIN 400 VA	LG-003653	10W07	BT-F415	09W22
Dimmer (regulador) DIN 2 x 400 VA	LG-002622	todos	BT-F417U2	todos
Dimmer (regulador) DIN 300 VA	LG-003665	todos	BT-F418	todos
Dimmer (regulador) DIN 2 x 300 VA	LG-003651	todos	BT-F418U2	todos
Comando táctil 3 m	LG-573912	11W27	BT-HC4657M3	11W09
	LG-573913	11W09	BT-HD4657M3	11W12
			BT-HS4657M3	11W12
Comando táctil 4 m			BT-HC4657M4	11W12
			BT-HD4657M4	11W12
			BT-HS4657M4	11W14
Interfaz SCS/DALI	LG-002631	10W13	BT-F429	10W20
Actuador basic			BT-3475	12W31
Actuador DIN persianas BUS	LG-003666	todos	BT-F401	todos
Actuador mando	LG-067561	todos	BT-AM5852M2	todos
	AR-64195	todos	BT-H4672M2	todos
	AR-64196	todos	BT-LN4672M2	todos
	AR-64393	todos		
Actuador comando basic			BT-3476	12W39
Actuador mando	LG-067556	todos	BT-LN4671M2	todos
Dimmer (regulador) DIN para balasto 0-10 V	LG-002611	todos	BT-BMDI1001	todos
Green Switch Dual Tech BUS	LG-067226	todos	BT-L4658N	todos
	LG-078486	todos	BT-N4658N	todos
	LG-574048	todos	BT-NT4658N	todos
	LG-574098	todos	BT-HC4658	todos
			BT-HD4658	todos
BT-HS4658	todos			
Interruptor automático PIR BUS	LG-067225	todos	BT-L4659N	todos
	LG-078485	todos	BT-N4659N	todos
	LG-574046	todos	BT-NT4659N	todos
	LG-574096	todos	BT-HC4659	todos
			BT-HD4659	todos
BT-HS4659	todos			
Sensor de techo PIR	LG-048820	todos	BT-BMSE3001	todos
Sensor de techo con doble tecnología PIR+US	LG-048822	todos	BT-BMSE3003	todos
Sensor mural PIR IP55	LG-048834	todos		
Módulo de memoria			BT- F425	10W01
Comando			BT-K4652M2	todos
			BT-K4652M3	todos
Actuador mando			BT-K4672M2S	todos
			BT-K4672M2L	todos

Dispositivos termostato asociados directamente mediante Clase 300EOS

Descripción	Código Legrand	A partir del lote de producción:	Código BTicino	A partir del lote de producción:
Termostato con pantalla	LG-067459	todos	BT-LN4691	todos
	LG-064170	todos	BT-H4691	todos
	LG-752131	todos		
	LG-752731	todos		
Sensor de termostato			BT-KM4691	todos
			BT-KG4691	todos
			BT-KW4691	todos
Sensor sin regulación	LG-067458	13W36	BT-L4693	13W36
	LG-573924	13W36	BT-N4693	13W36
	LG-573925	13W36	BT-NT4693	13W36
			BT-HC4693	13W36
			BT-HS4693	13W36
			BT-HD4693	13W36
Actuador DIN con 2 relés independientes	LG-003579	13W06	BT-F430/2	13W06
Actuador DIN con 4 relés independientes	LG-003580	13W06	BT-F430/4	13W06
Actuador DIN con 8 relés independientes	LG-003517	todos	BT-F430R8	todos
Actuador DIN con 2 salidas 0-10 V	LG-003518	todos	BT-F430V10	todos
Actuador DIN con 3 relés independientes y 2 salidas 0-10 V	LG-003519	todos	BT-F430R3V10	todos

Instalación
Vista frontal
LED y pulsadores

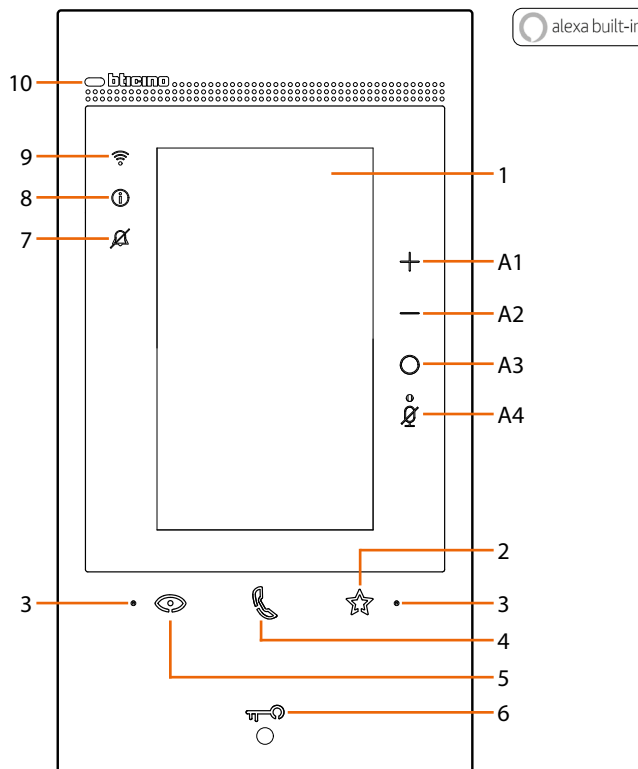

1	Pantalla táctil vertical de 5"
2	Botón de membrana «Favoritos»
3	Micrófono
4	Botón de membrana para respuesta – parpadeante: llamada entrante. – fijo: comunicación en curso.
5	Botón de membrana para activación placa de exterior / vista cíclica
6	Tecla apertura puerta – parpadeante durante 2 segundos: función "Cerradura segura" activa, botón desactivado. – parpadeante (secuencia de 2 parpadeos breves): Puerta abierta (*) o Estudio profesional activo. – fijo: comunicación en curso. – fijo durante 2 segundos: apertura puerta.
7	LED de señalización de exclusión timbre – parpadeante: timbre excluido.
8	LED de señalización de notificaciones – fijo amarillo: notificaciones de Alexa®. – fijo blanco: mensajes del contestador.
9	LED de indicación de la señal WI-FI – fijo: reenvío de llamada, autoencendido o función "Llamar casa" en curso en App Home + Security. – apagado: WI-FI deshabilitado o correctamente en marcha. – parpadeante: WI-FI activado, pero no conectado a una red.
10	Sensor de proximidad para aplicación futura
parpadeantes al mismo tiempo: la actualización del firmware se está produciendo.	
Teclas de accionamiento Alexa®	
A1	Tecla para aumentar el volumen.
A2	Tecla para disminuir el volumen.
A3	Botón de activación Alexa®.
A4	Botón "Mute", desactiva el micrófono de Alexa® y del dispositivo.

(*) Disponible solamente con actuador 346260.

NOTA: el dispositivo alimentado tarda hasta 2 minutos para poder usarse.

Vista posterior

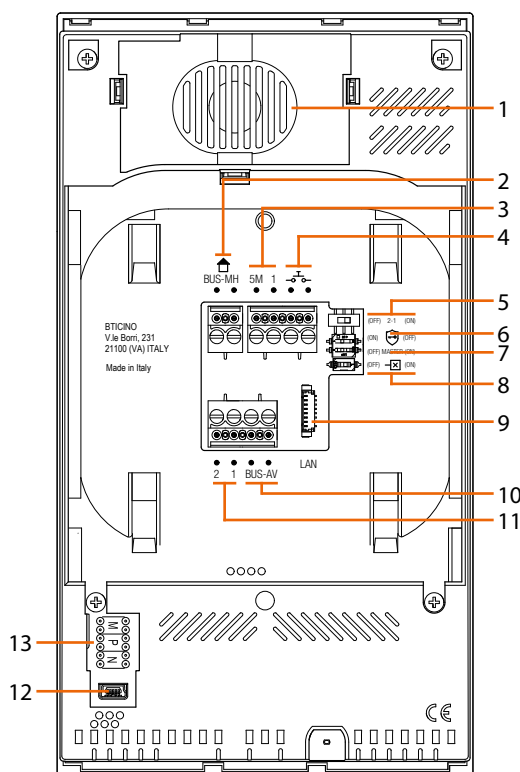

1. Altavoz.
2. Bornes para la conexión al BUS MH (MyHOME) - (aplicación futura).
3. Bornes (5M – 1) para la conexión de un timbre adicional. Se ha de efectuar la conexión punto - punto en los bornes de los timbres adicionales.
4. Bornes $\text{---} \text{---} \text{---}$ para la conexión de un pulsador externo de llamada a la planta.
5. Microinterruptor para habilitación de la alimentación adicional *.
6. Microinterruptor función «Cerradura segura» *.
7. Microinterruptor función «Master» *.
8. Microinterruptor final de tramo *.
9. Conector LAN. Para la conexión mediante el cable RJ45, utilizar el accesorio 344844 (no incluido en la dotación).
10. Bornes para la conexión al BUS AV (audio vídeo).
11. Bornes (2 - 1) para alimentación adicional.
12. Interfaz USB de servicio.
13. Alojamiento de los configuradores.
* ON=habilitado.
OFF=deshabilitado.
Activar la función con dispositivo no alimentado.

Datos dimensionales y alturas de instalación

Atención: las operaciones de instalación, configuración, puesta en servicio y mantenimiento han de ser efectuadas por personal cualificado

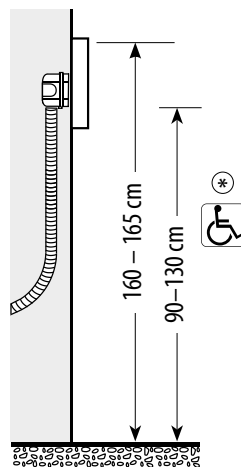
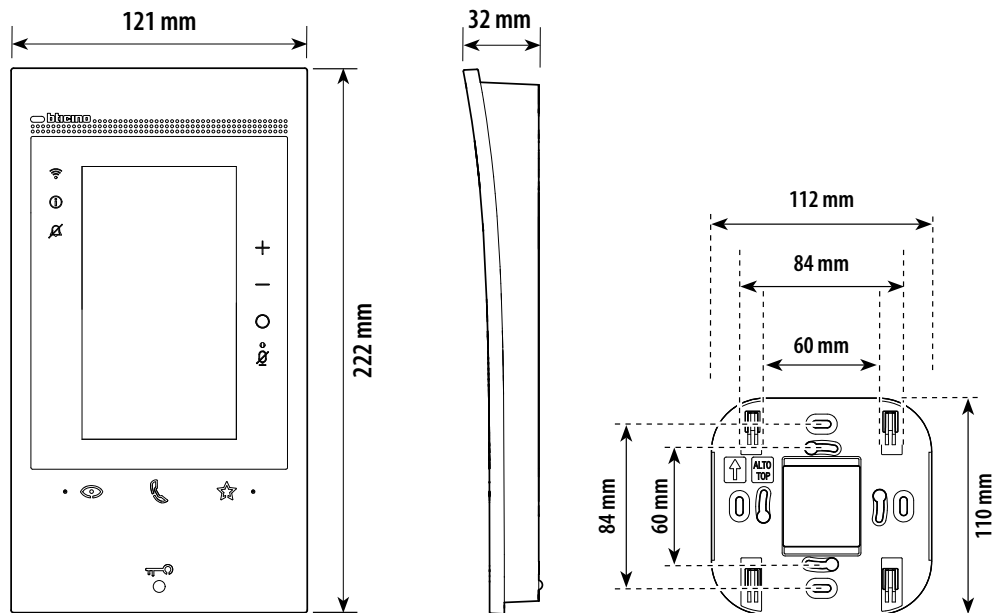

* altura aconsejada salvo en caso de normativa diversa vigente.

Montaje

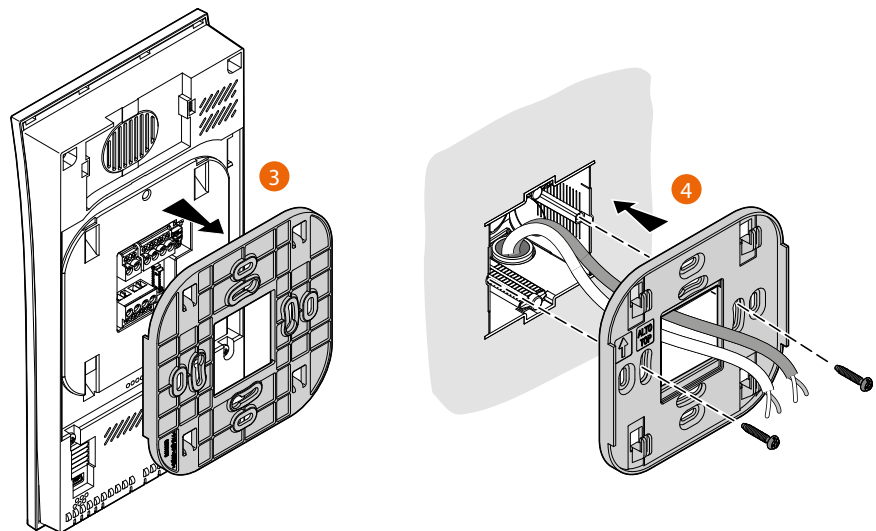
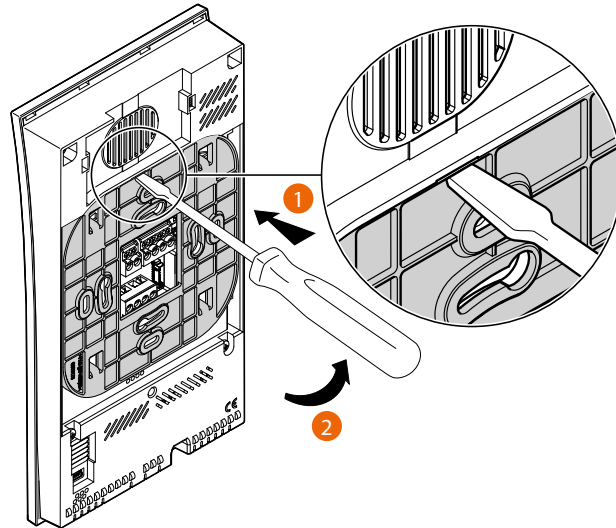

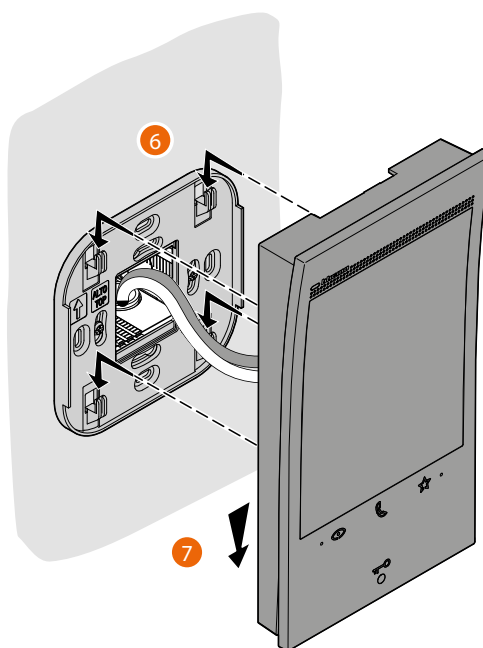
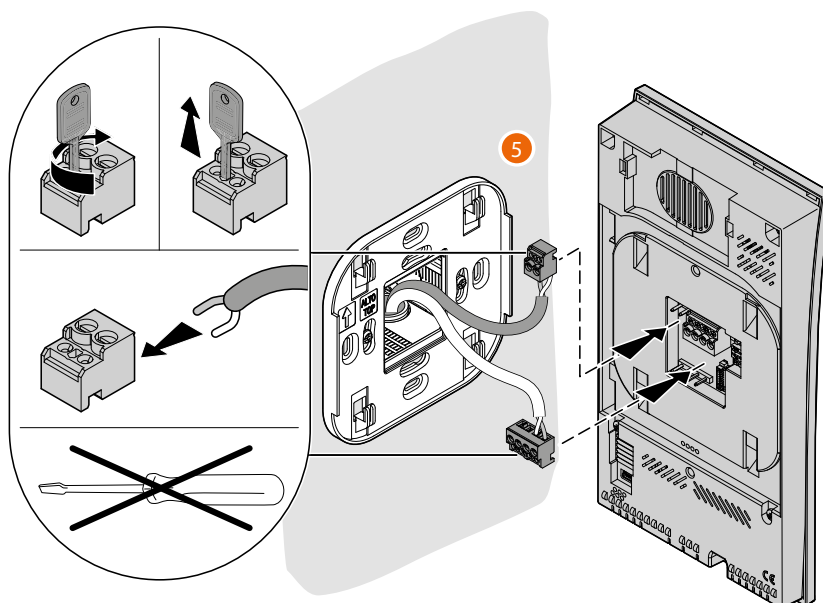

Desmontaje

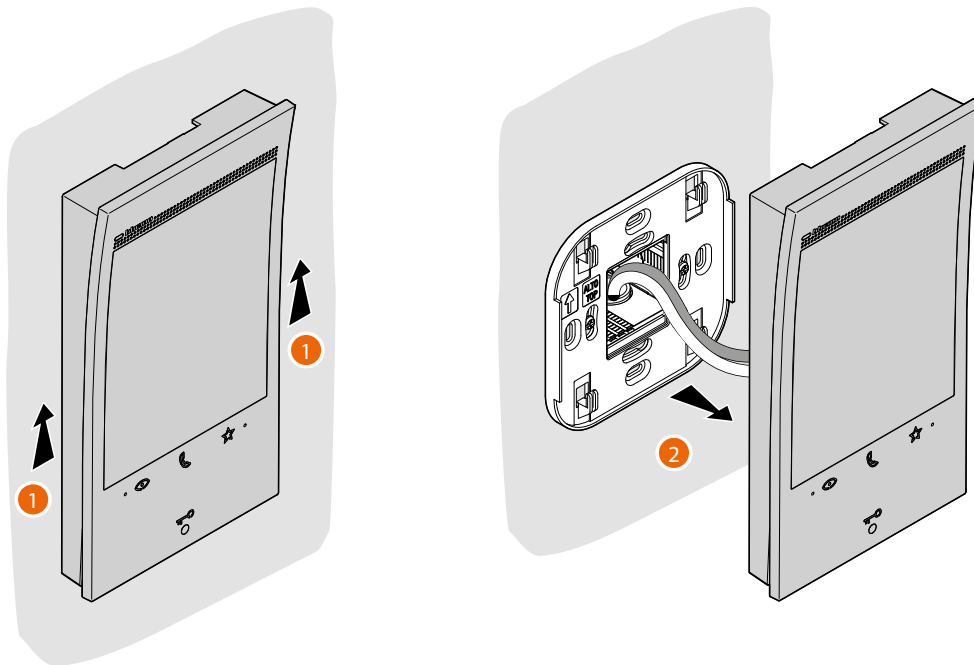

Esquemas de conexión

A continuación, se facilitan algunos ejemplos de conexión del videoportero Clase 300EOS with Netatmo 344842 internamente en instalaciones de videoporteros de 2 HILOS plurifamiliares y monofamiliares.

ESQUEMA 1 - EJEMPLO INSTALACIÓN PLURIFAMILIAR

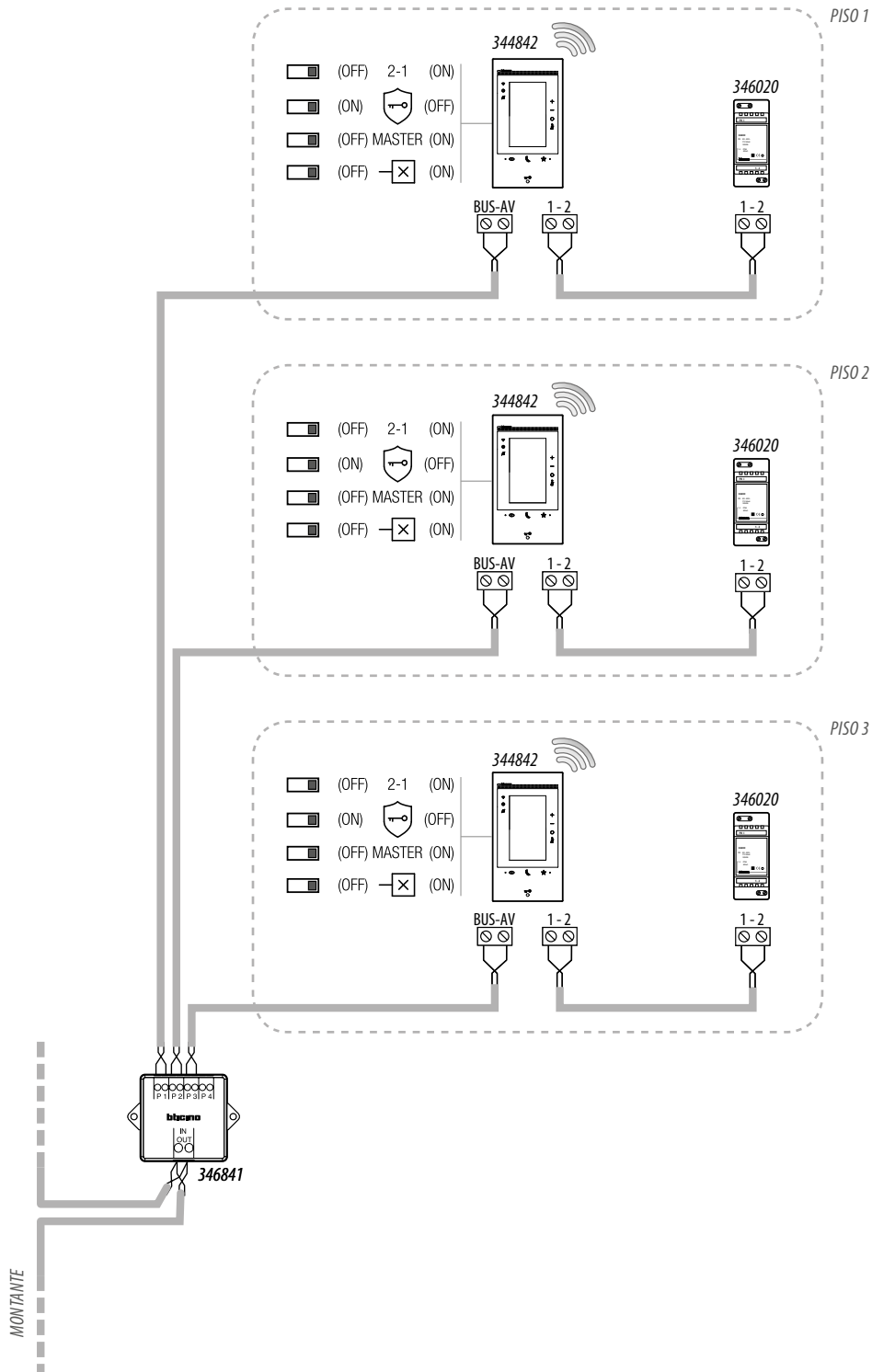

NOTA:

- El alimentador suplementario es obligatorio
- El Clase 300EOS with Netatmo se ha de instalar solamente en instalaciones realizadas totalmente con tecnología de 2 hilos
- Para otras peculiaridades de instalación, consultar la guía técnica

ESQUEMA 2 - EJEMPLO INSTALACIÓN MONOFAMILIAR CON ALIMENTADOR Y CON BUS AUTOMATISMO

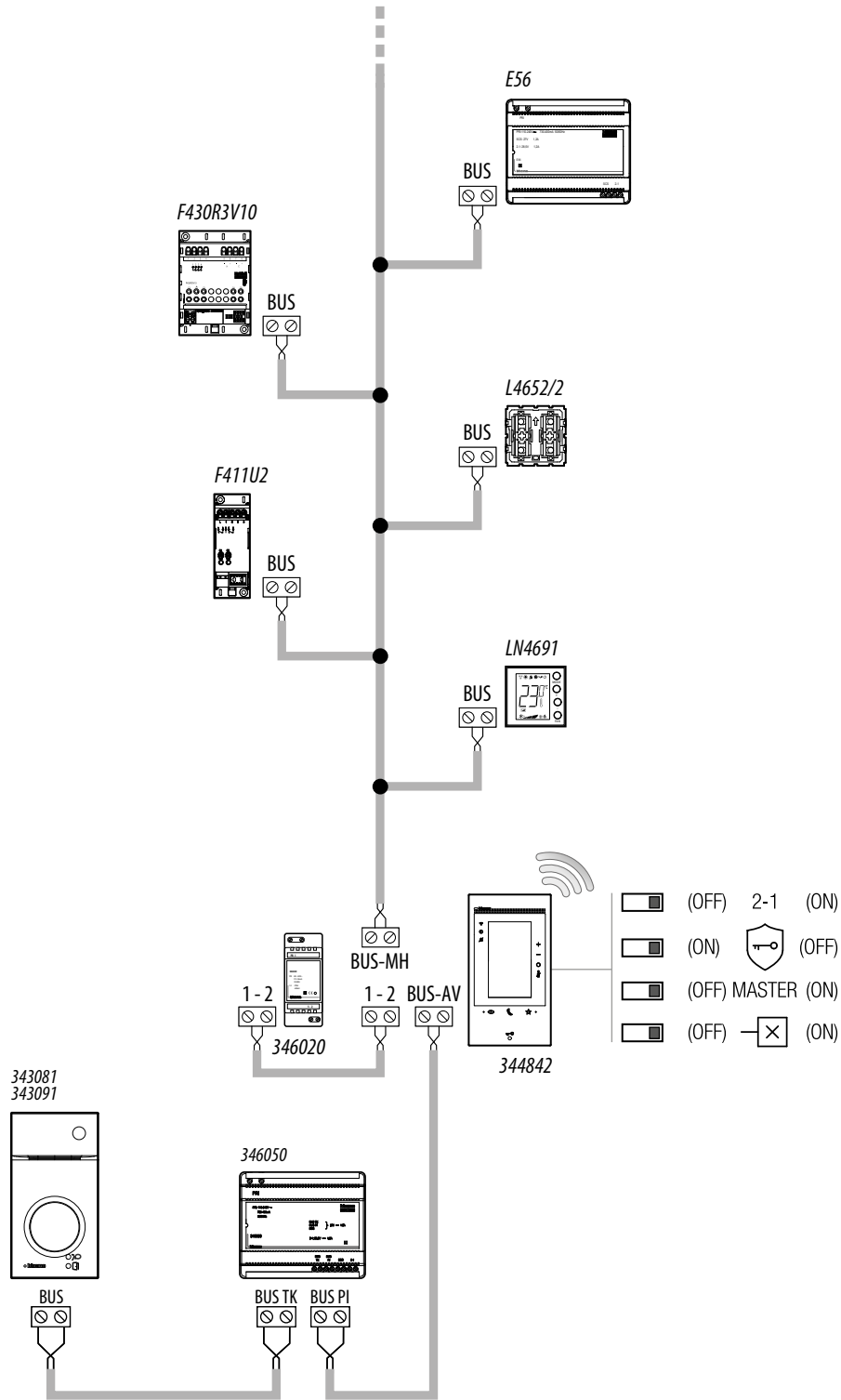

NOTA:

- El alimentador suplementario es obligatorio
- El Clase 300EOS with Netatmo se ha de instalar solamente en instalaciones realizadas totalmente con tecnología de 2 hilos
- Para otras peculiaridades de instalación, consultar la guía técnica

ESQUEMA 3 - EJEMPLO INSTALACIÓN PLURIFAMILIAR CON ALIMENTADOR Y CON BUS AUTOMATISMO

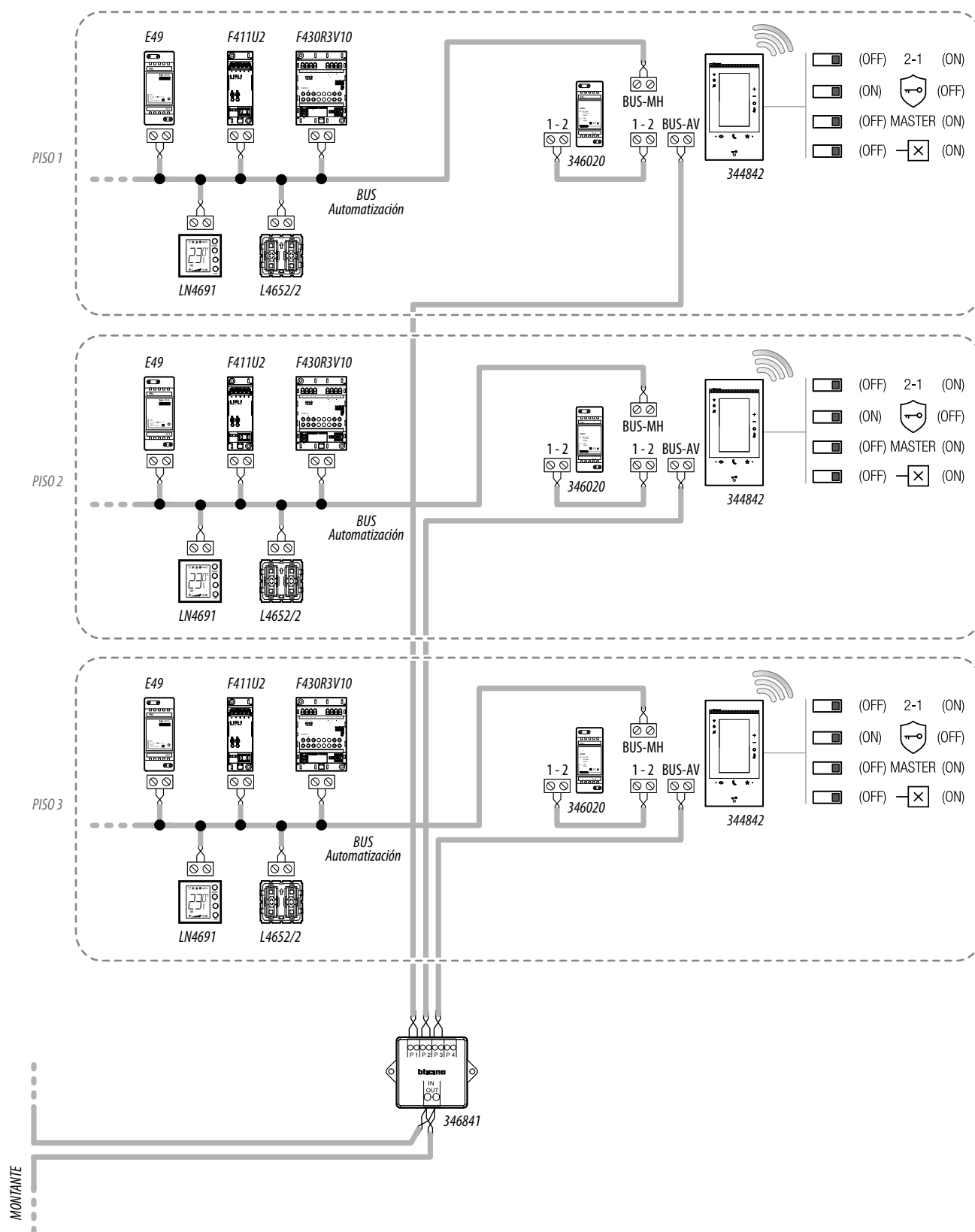

NOTA:

- El alimentador suplementario es obligatorio
- El Clase 300EOS with Netatmo se ha de instalar solamente en instalaciones realizadas totalmente con tecnología de 2 hilos
- Para otras peculiaridades de instalación, consultar la guía técnica

ESQUEMA 4 - EJEMPLO INSTALACIÓN PLURIFAMILIAR CON UNIDADES DE INTERIOR ADICIONALES

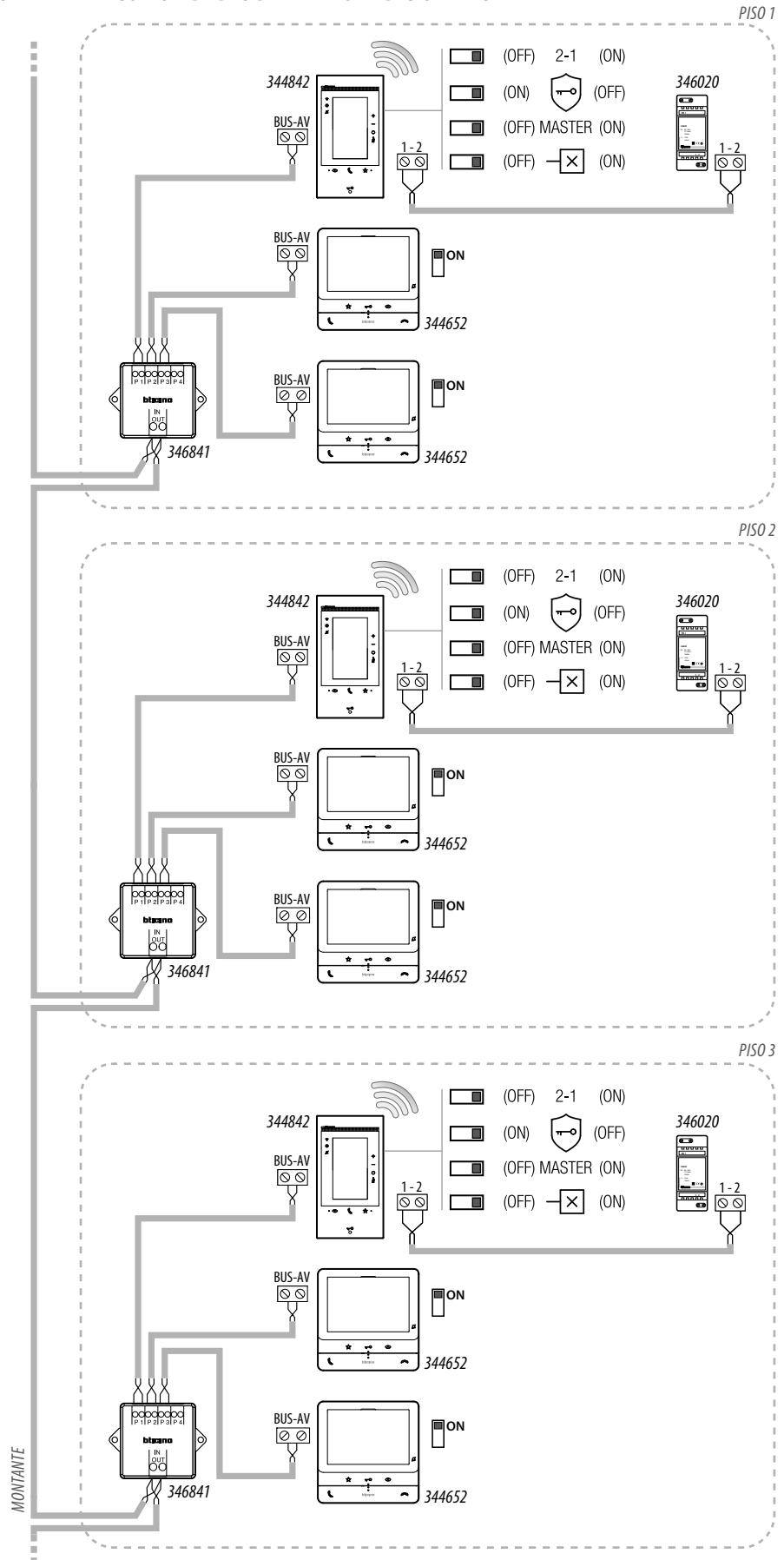

NOTA:

- El alimentador suplementario es obligatorio
- Máx. 3 unidades interiores por piso
- El Clase 300EOS with Netatmo se ha de instalar solamente en instalaciones realizadas totalmente con tecnología de 2 hilos
- Para otras peculiaridades de instalación, consultar la guía técnica

ESQUEMA 5 - EJEMPLO INSTALACIÓN PLURIFAMILIAR CON INTERFAZ DE PISO 346850

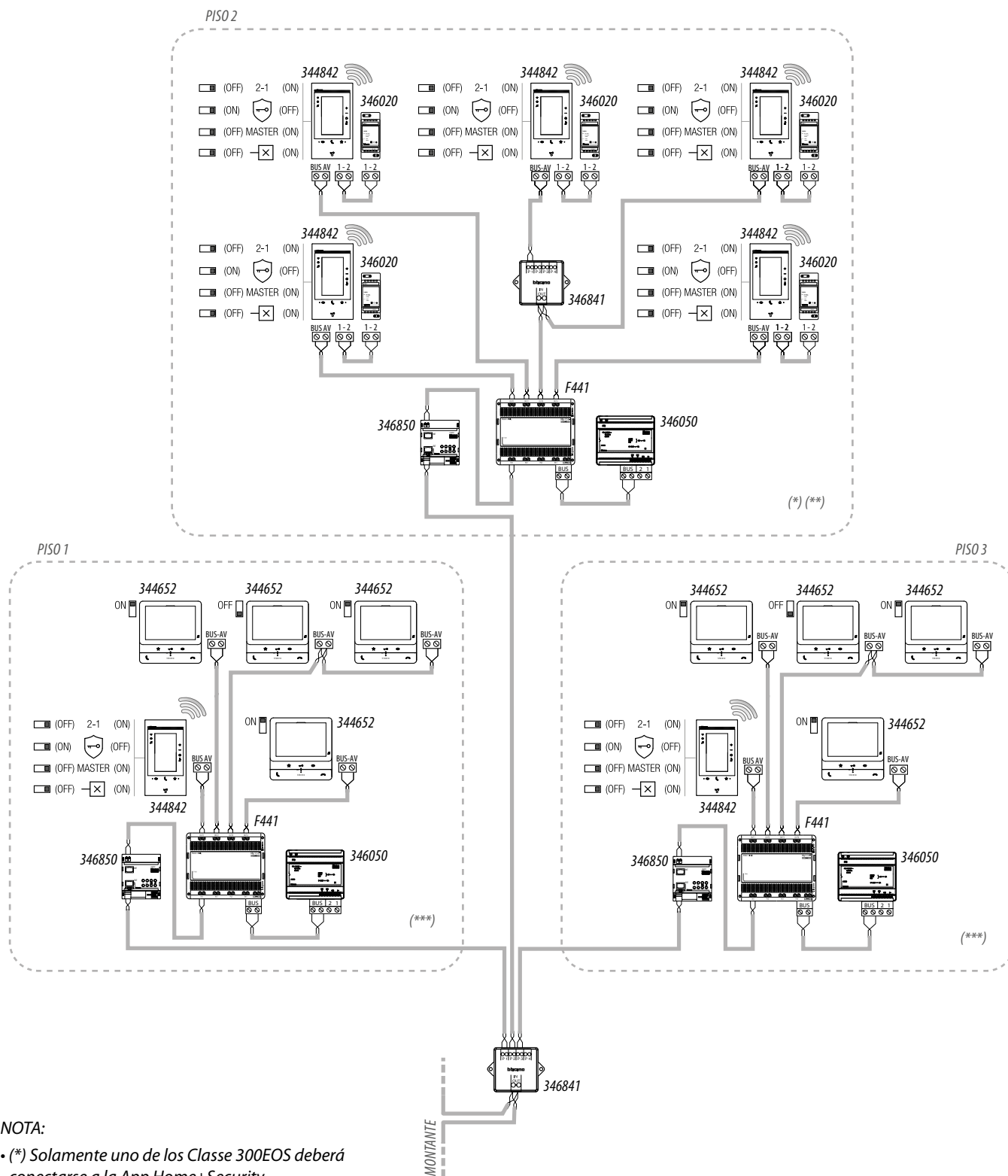

NOTA:

- (*) Solamente uno de los Clase 300EOS deberá conectarse a la App Home+Security
- (**) El alimentador suplementario es obligatorio
- (***) Se aconseja el alimentador auxiliar para obtener las máximas prestaciones del dispositivo con Alexa®, aunque en este esquema no se necesita para el funcionamiento normal del videoportero
- Máx. 5 unidades interiores por piso
- El Clase 300EOS with Netatmo se ha de instalar solamente en instalaciones realizadas totalmente con tecnología de 2 hilos
- Para otras peculiaridades de instalación, consultar la guía técnica

ESQUEMA 6 - EJEMPLO ESQUEMA MONOFAMILIAR

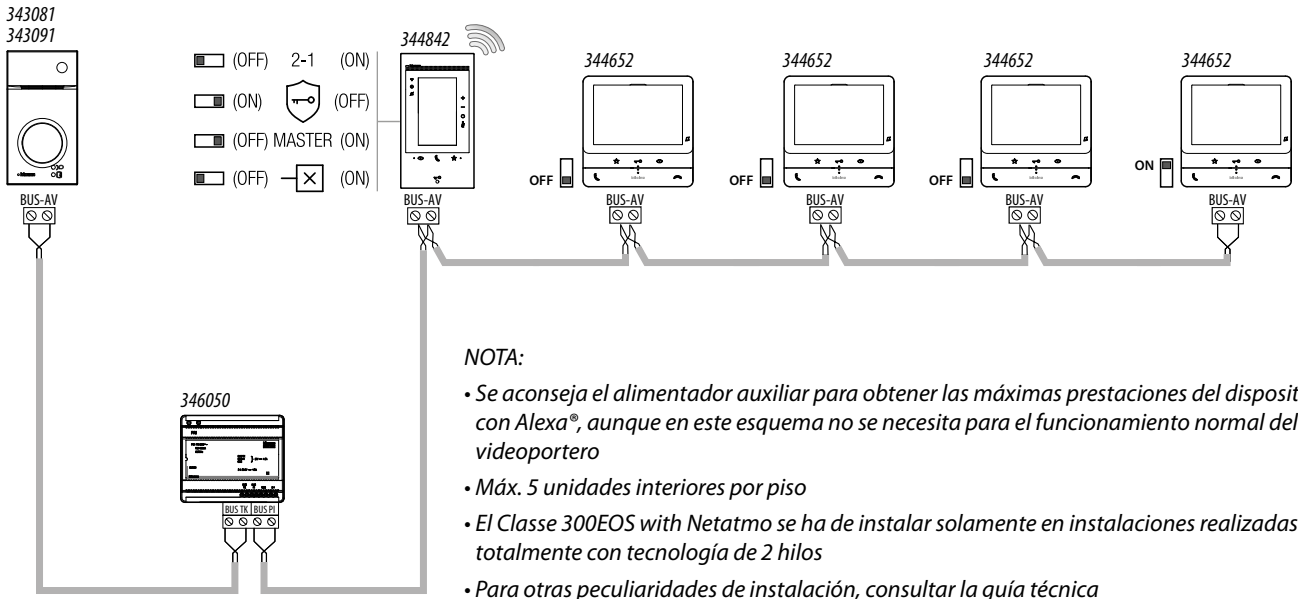

ESQUEMA 7 - EJEMPLO ESQUEMA MONOFAMILIAR CON 5 CLASE 300EOS WITH NETATMO

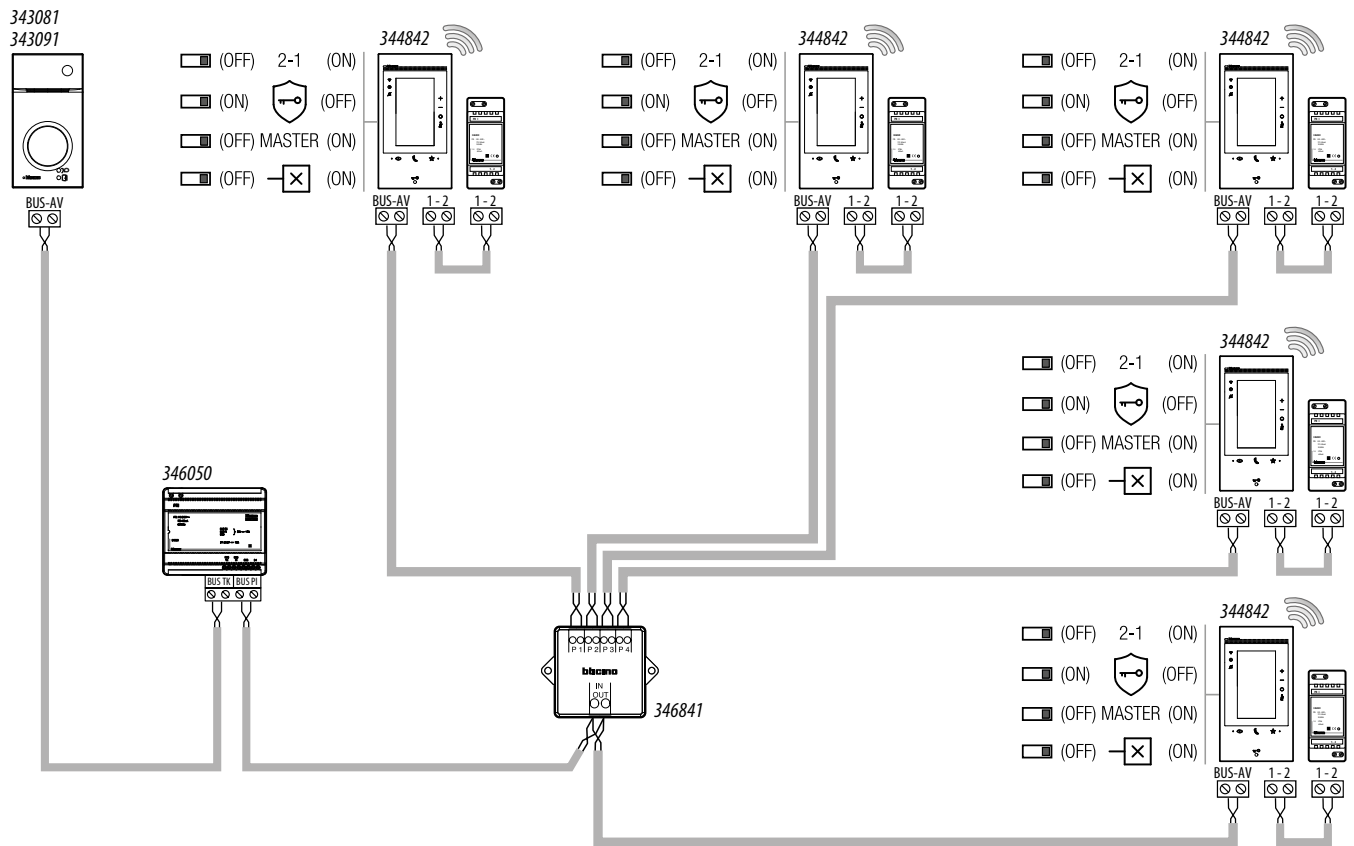

- NOTA:
- El alimentador suplementario es obligatorio
 - Máx. 5 unidades interiores por piso;
 - El Clase 300EOS with Netatmo se ha de instalar solamente en instalaciones realizadas totalmente con tecnología de 2 hilos
 - Para otras peculiaridades de instalación, consultar la guía técnica

ESQUEMA 8 - EJEMPLO ESQUEMA BIFAMILIAR

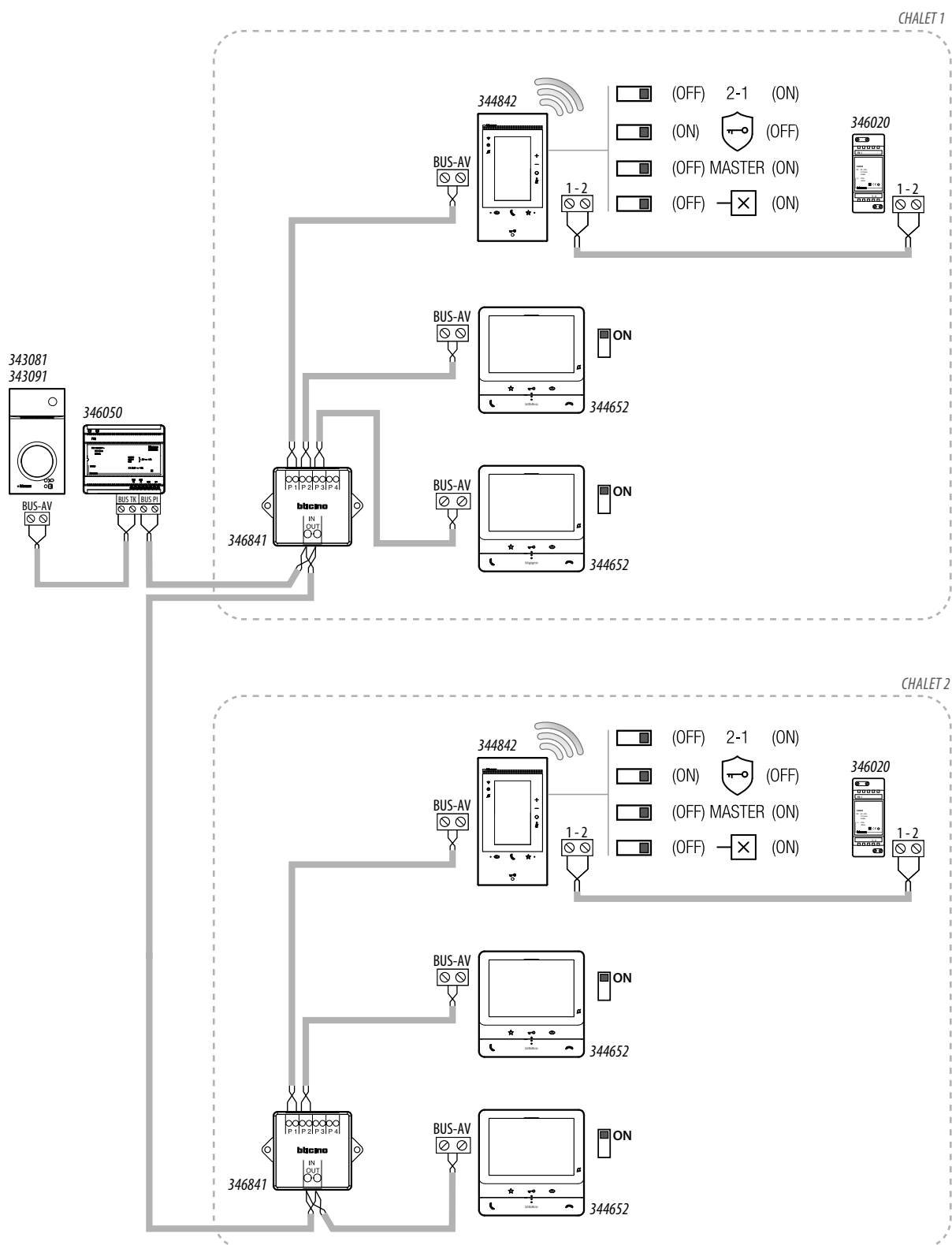

NOTA:

- Máx. 3 unidades interiores por piso;
- El Clase 300EOS with Netatmo se ha de instalar solamente en instalaciones realizadas totalmente con tecnología de 2 hilos
- Para otras peculiaridades de instalación, consultar la guía técnica

Principios fundamentales

NOTA: Executar a atualização do dispositivo antes de iniciar a configuração

O Classe 300EOS está equipado com funções de intercomunicação vídeo, Sistema de alarme e MyHOME.

Além disso, Alexa®, está cablada no seu interior.

A utilização pelo utilizador das funções Alexa® não requer qualquer configuração por parte do instalador (veja manual do utilizador).

Para permitir que o utilizador use as funções de intercomunicação de vídeo e MyHOME, deve fazer configurações usando o dispositivo e as aplicações.

Para criar e gerir as instalações dos utilizadores, tem de registar-se através da funcionalidade Registo na Nuvem do instalador na app Home+Project, criando uma conta na Nuvem do instalador.

Intercomunicação vídeo

Pode configurar as funções de intercomunicador de vídeo (intercomunicador, câmaras de vídeo, ativações, etc.), diretamente do dispositivo no [primeira inicialização](#), ou mais tarde no menu [Configurações avançadas](#).

Após a configuração, o utilizador terá acesso aos objetos criados e poderá inseri-los na secção favorita a ser utilizada (consulte o manual do utilizador para mais detalhes).

MyHOME

Para configurar as funções de MyHOME (luzes, estores, termostatos, etc.) deve

1. [Ligar ao Classe 300EOS](#) um smartphone com a app Home+Project instalada
2. [Criar a casa do cliente](#) utilizando a app Home+Project.

Após a configuração, o utilizador terá alguns painéis de controlo na Página Inicial e os objetos a serem inseridos na secção preferida a ser utilizada (consulte o manual do utilizador para mais detalhes).

Sistema de alarme

Para permitir que o utilizador controle o sistema de alarme através da aplicação Home+Security, deve:

1. [Ligar ao Classe 300EOS](#) um smartphone com a app Home+Project instalada
2. [Criar a casa do cliente](#) utilizando a app Home+Project.
3. [Associar uma Central de alarme](#).

Após a configuração, o utilizador terá alguns painéis de controlo na Página Inicial

Se necessitar de utilizar as funções de comando da instalação para verificar o seu funcionamento ou outro, deve:

- Descarregar as apps Home+Control e Home+Security
- Criar uma conta na Nuvem utilizador
- Efetuar a associação com o Classe 300EOS e utilizar as funções de comando MyHOME (Home+Control) e/ou utilizar as funções do sistema de alarme e/ou as funções de intercomunicação vídeo (Home+Security)

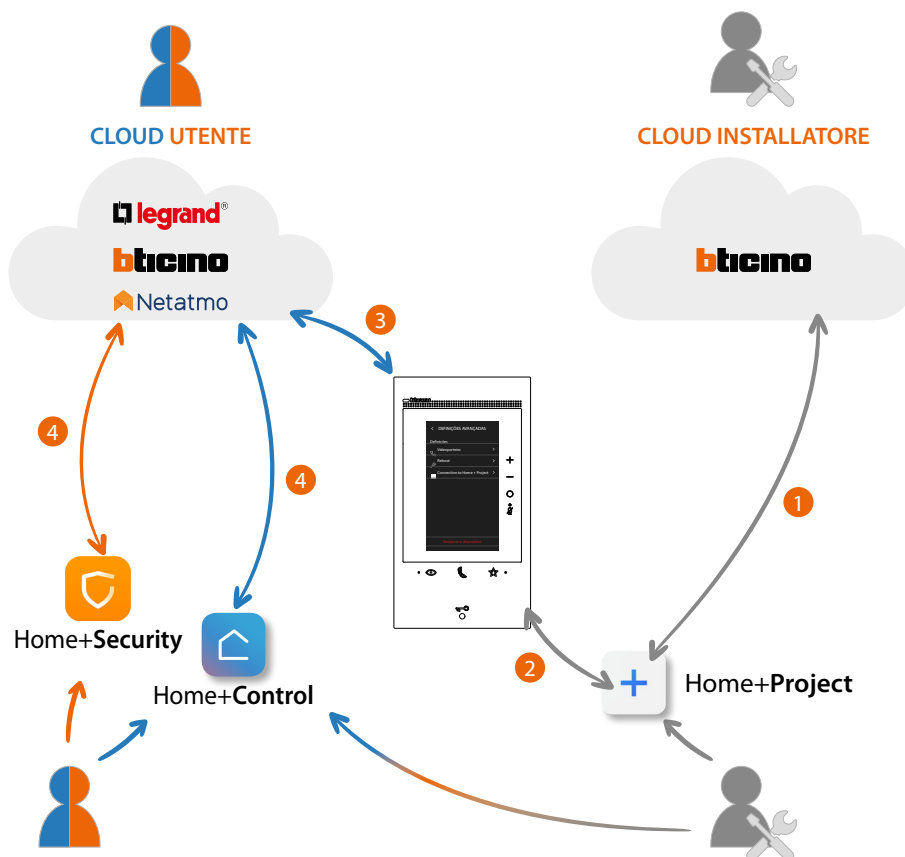

1. É necessário que o seu smartphone tenha uma ligação à rede de dados para a criação de uma instalação na Nuvem
2. Para configurar a instalação é necessário conectar um smartphone (com Home + Project instalado), com o Classe 300EOS. Esta conexão pode ocorrer tanto quando **uma rede LAN está presente** quanto quando a **rede LAN não está disponível**.
3. Quando o Classe 300EOS estiver devidamente e permanentemente conectado à rede de dados, a Nuvem, o Smartphone e o Classe 300EOS compartilharão informações entre si, mantendo a instalação constantemente atualizado.
4. A app do utilizador precisa sempre de uma ligação à Internet

As funções disponíveis a serem configuradas com a app Home+Project são:

- comandar as luzes;
- comandar os estores;
- regular a temperatura;
- gerir amplificadores para reproduzir música através de cenários personalizados;
- comandar as tomadas controladas;
- visualizar os consumos instantâneos das cargas (lavadora, forno,etc);
- comandar dispositivos de terceiros*;
- abrir fechaduras;
- criar e gerir os cenários.
- criar os comandos gerais e os comandos de grupo.
- associar uma Central de alarme

***NOTA:** O dispositivo poderia não ser compatível com alguns modelos ou versões firmware dos mesmos. A BTicino não é responsável por eventuais maus funcionamentos ou incompatibilidades presentes e futuras, atribuíveis a dispositivos de terceiros.

Primer encendido y configuración de funciones de videoportero

Tras haber configurado y encendido el dispositivo (véase [Esquemas](#)), puede:

- [Configurar y personalizar en el menú](#)

O

- [Configurar físicamente y personalizar en el menú](#)

Espere hasta que los leds dejen de parpadear y toque la pantalla para encenderla.

Configurar y personalizar en el menú

Nota: si el dispositivo ha sido configurado físicamente antes, tras haber extraído los configuradores, se ha de [efectuar el reset](#).

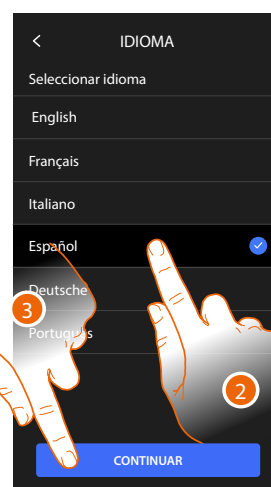

1. Toque para iniciar la personalización.
2. Seleccione el idioma de la interfaz.
3. Toque para continuar.

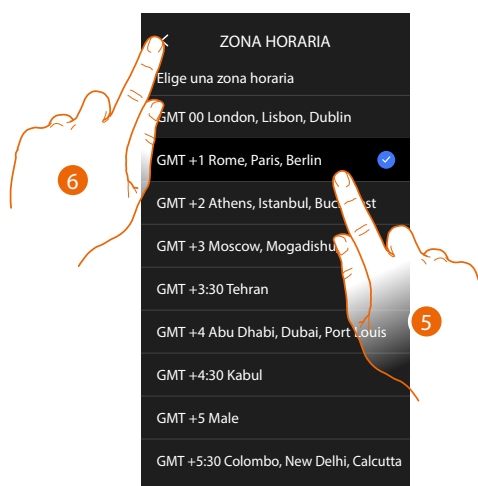
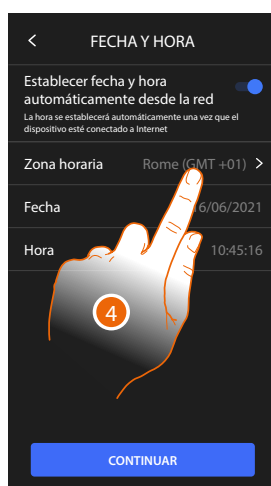

4. Tocar para configurar o fuso horário da sua região.
5. Selecionar o fuso horário da sua região geográfica.
6. Tocar para continuar.

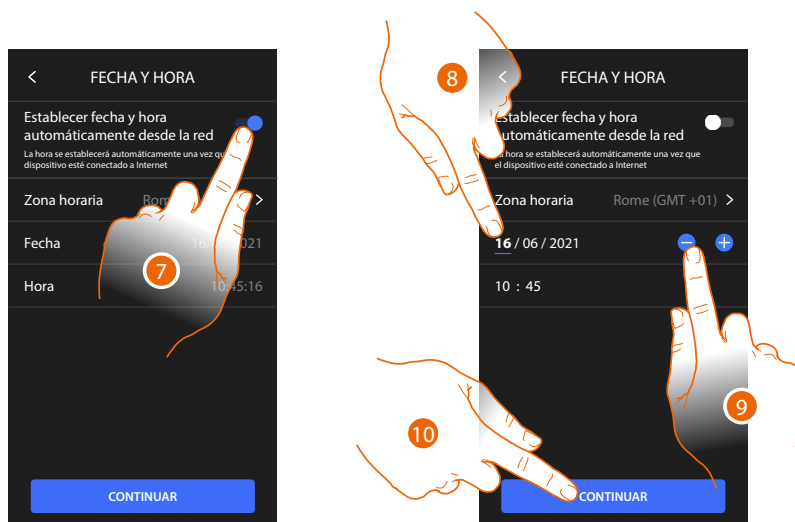

7. Tocar para desactivar a função e configurar manualmente hora e data.
8. Seleccionar o dado a editar (dia/mês/ano e horas/minutos).
9. Tocar aqui para aumentar ou diminuir o valor.
10. Tocar para continuar.

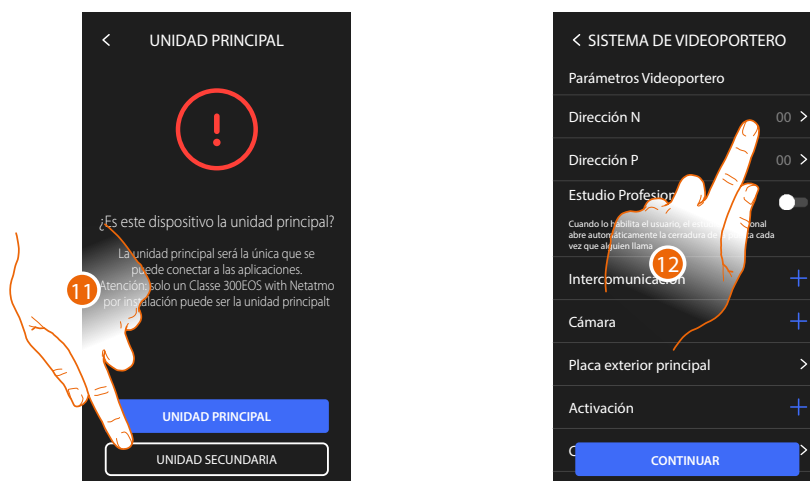

11. Toque para seleccionar si el dispositivo es el principal o el secundario (en caso de varios dispositivos en el mismo piso)
El dispositivo principal es el único que puede vincularse con la App.

Diferencias entre dispositivo Principal y Secundario		
FUNCIÓN	PRINCIPAL	SECUNDARIO
Funciones de videoportero con comando de voz (skill Classe300EOS)	SÍ	NO
(*) Cerraduras/Luces escaleras de videoporteros con comando de voz (skill Legrand Netatmo BTicino)	SÍ	SÍ
Emparejamiento con la App Home + Security	SÍ	NO
Visualización de las Videocámaras Netatmo	SÍ	NO

(*) **Nota:** Las cerraduras/luces escaleras para poder accionarse con la voz han de estar configuradas en el dispositivo principal.

12. Toque para configurar la dirección el dispositivo

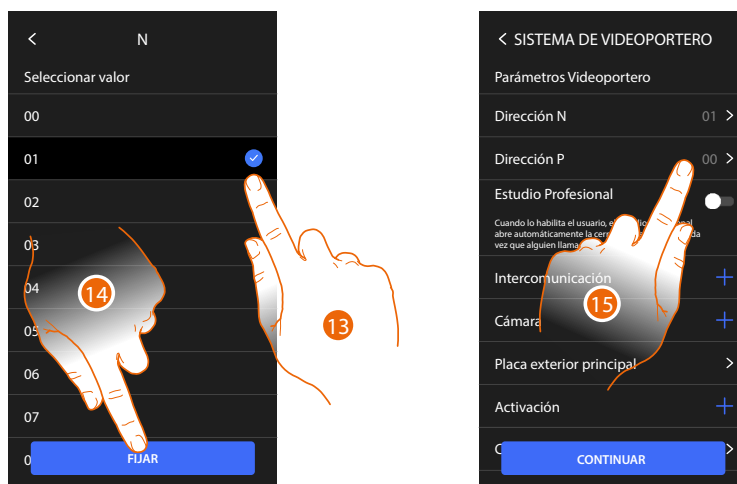

13. Seleccione el valor del configurador N.

14. Toque para confirmar.

15. Toque para configurar la dirección de la PE de la que se quiere abrir la cerradura con la UI en reposo y hacia la que se direcciona el autoencendido.



16. Seleccione el valor de configurador P.

17. Toque para confirmar.

Al configurar la dirección de la placa exterior principal (P), se insertan automáticamente los objetos:

- Placa exterior principal;
- Cerradura;
- Luces escalera.

18. Toque para habilitar la función estudio profesional

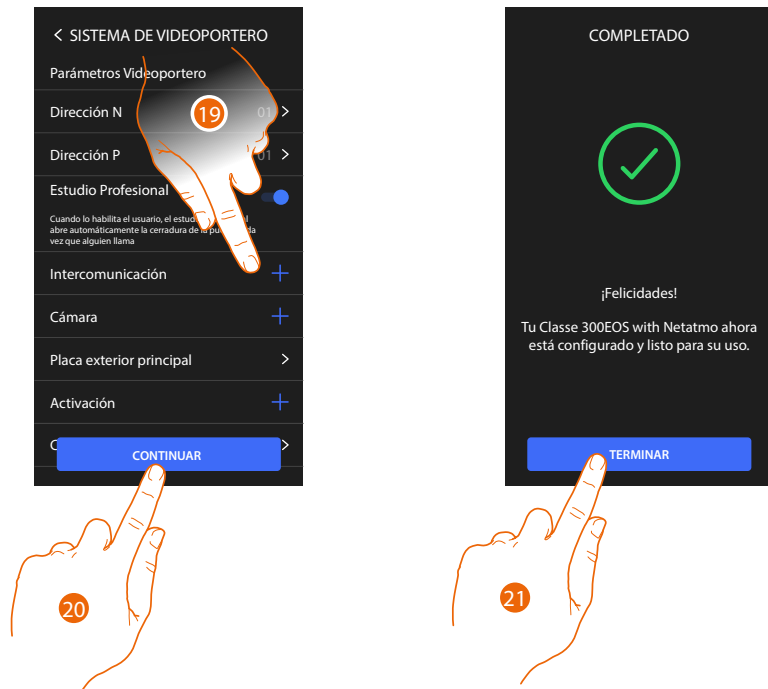

19. Toque para insertar Intercom, Videocámaras y Activaciones para gestionar las funciones de videoporteros y, para los detalles de la configuración, consulte [Parámetros avanzados de videoporteros](#).

20. Toque para continuar

21. Toque para acabar el procedimiento de personalización

Configurar físicamente y personalizar en el menú

En el procedimiento, ilustrado a continuación, se muestra un ejemplo de configuración física del dispositivo con:

M=30 P=00 N=01 =  Que activará las siguientes funciones:

- Comando luces escaleras
- Intercom sobre sí mismo
- Intercom en el interior del piso
- Autoencendido de la placa exterior
- Cerradura

Posteriormente, podrá personalizar estas funciones desde el dispositivo

Nota: no insertar un configurador, equivale a insertar el configurador 0 (cero)

Configurar físicamente

Para configurar físicamente el dispositivo, ha de utilizar los configuradores físicos en el modo ilustrado a continuación.

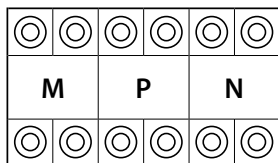

MM = Modo de funcionamiento según las tablas de las páginas siguientes.

PP = Dirección PE de la que abre la Cerradura con UI en reposo y a la que dirige el autoencendido.

NN = Dirección del dispositivo.

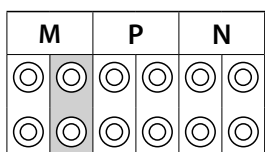

Las funciones a las que puede atribuir la tecla Favoritos (★) físicamente, mediante un configurador en el alojamiento MM- (unidad), son las siguientes

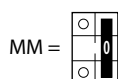

Mando Luz Escaleras

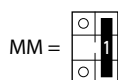

Mando directo Cerradura del P+1 P+1

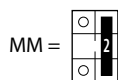
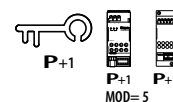

Mando directo Cerradura del P+2

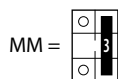
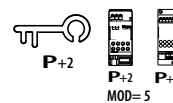

Mando directo Cerradura del P+3

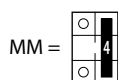
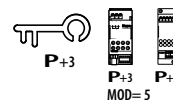

Autoencendido directo del P+1

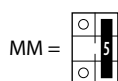
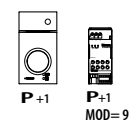

Autoencendido directo del P+2

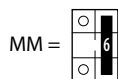
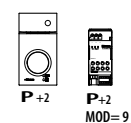

Autoencendido directo del P+3

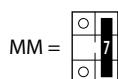
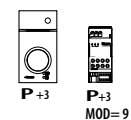

Localizador

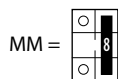
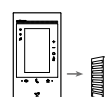

Intercom sobre sí mismo

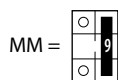
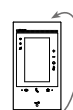

Activación/Desactivación Estudio profesional



M		P		N	
○	○	○	○	○	○
○	○	○	○	○	○

El configurador físico MM – (decenas) define las 4 acciones que se pueden activar mediante el menú Modificar favoritos. La tabla siguiente contiene las configuraciones posibles.

Leyenda

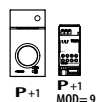

Activación de la PE (configurada con P+1) en el modo directo sin la llamada o activación del actuador 346210 (configurado con P+1 y MOD=9)

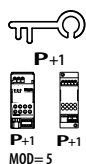

Apertura cerradura de la PE (configurada con P+1) en el modo directo sin la llamada o activación del actuador 346210 (configurado con P+1 y MOD=5) o activación del actuador 346230 (configurado con P+1).

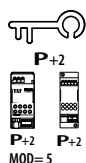

Apertura cerradura de la PE (configurada con P+2) en el modo directo sin la llamada o activación del actuador 346210 (configurado con P+2 y MOD=5) o activación del actuador 346230 (configurado con P+2).

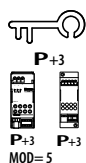

Apertura cerradura de la PE (configurada con P+3) en el modo directo sin la llamada o activación del actuador 346210 (configurado con P+3 y MOD=5) o activación del actuador 346230 (configurado con P+3).

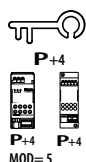

Apertura cerradura de la PE (configurada con P+4) en el modo directo sin la llamada o activación del actuador 346210 (configurado con P+4 y MOD=5) o activación del actuador 346230 (configurado con P+4).

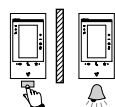

Intercom entre pisos en instalaciones con interfaz de piso 346850

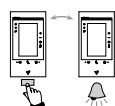

Intercom interno en el piso, en instalaciones con interfaz de piso 346850; o intercom entre pisos, en instalaciones sin interfaz de piso

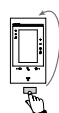

Intercom sobre sí mismo, envía la llamada a todos los aparatos con la misma dirección

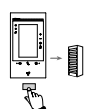

Localizador, efectúa una intercom general, envía una llamada a todos los aparatos de la instalación.

MOD = MM

1	2	3	4	5

Atención: si el aparato se reconfigura, espere un minuto antes de conectarlo de nuevo al sistema

MOD = MM

MOD = MM

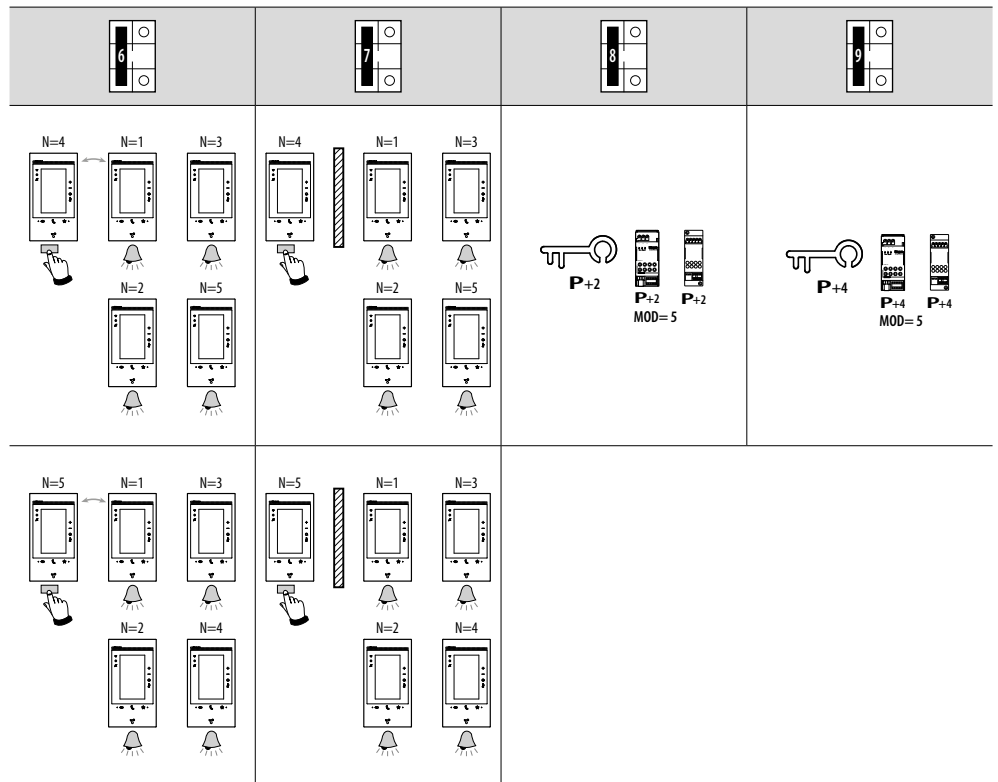

Personalizar en el menú

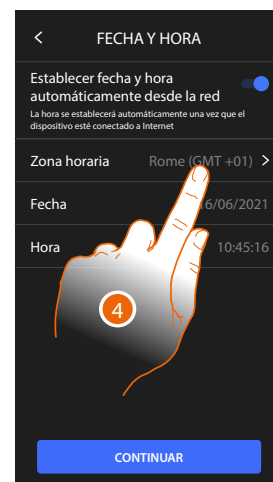
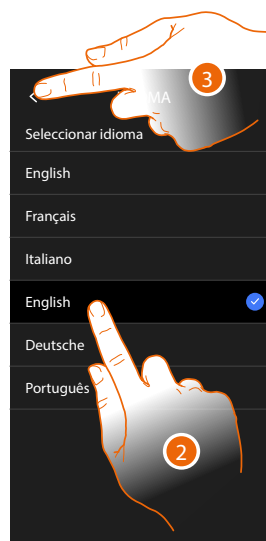
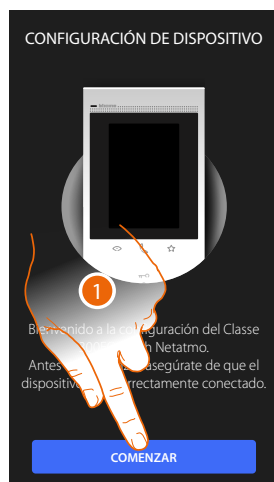

1. Toque para iniciar la personalización.
2. Seleccione el idioma de la interfaz.
3. Toque para continuar.
4. Tocar para configurar o fuso horário da sua região.

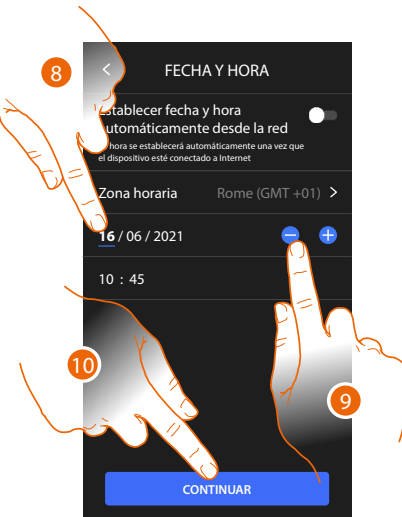
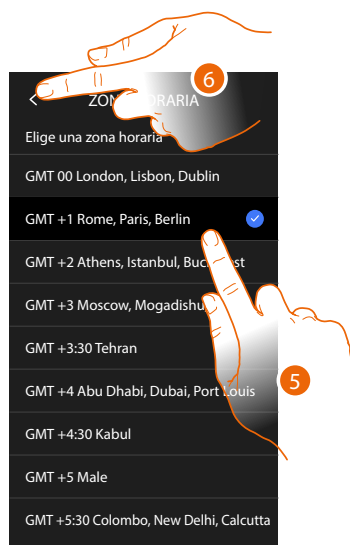

5. Selecionar o fuso horário da sua região geográfica.
6. Tocar para continuar.
7. Tocar para desativar a função e configurar manualmente hora e data.
8. Selecionar o dado a editar (dia/mês/ano e horas/minutos).
9. Tocar aqui para aumentar ou diminuir o valor.
10. Tocar para continuar.

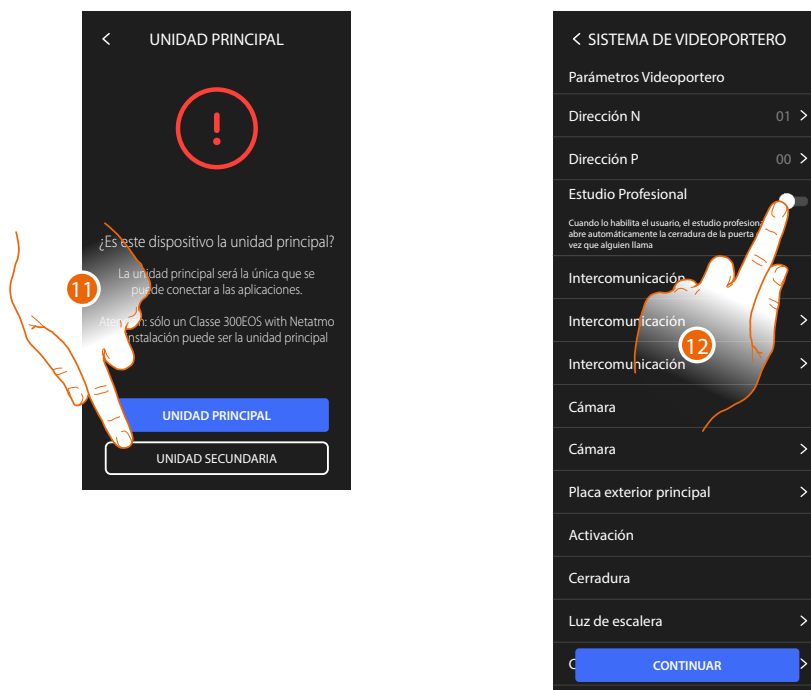

11. Toque para seleccionar si el dispositivo es el principal o el secundario (en caso de varios dispositivos en el mismo piso)
El dispositivo principal es el único que puede vincularse con la App.

Diferencias entre dispositivo Principal y Secundario		
FUNCIÓN	PRINCIPAL	SECUNDARIO
Funciones de videoportero con comando de voz (skill Classe300EOS)	SÍ	NO
(*) Cerraduras/Luces escaleras de videoporteros con comando de voz (skill Legrand Netatmo BTicino)	SÍ	SÍ
Emparejamiento con la App Home + Security	SÍ	NO
Visualización de las Videocámaras Netatmo	SÍ	NO

(*) **Nota:** Las cerraduras/luces escaleras para poder accionarse con la voz han de estar configuradas en el dispositivo principal.

12. Toque para habilitar la función estudio profesional



Los objetos de los videoporteros se han creado configurando el dispositivo físicamente, no puede modificar la configuración, sino solamente personalizar sus nombres.

14 Toque para personalizar el nombre de los objetos; para los detalles, consulte [Parámetros avanzados de videoporteros](#).

15. Toque para continuar

16. Toque para acabar el procedimiento de personalización

Configuración de funciones con Home+project

Tras haber vinculado e instalado Clase 300EOS, debe configurarlo creando una instalación. Para ello, ha de:

- Descargar la App Home + Project
- Registrar una cuenta
- Efectuar la autenticación en la Página de Inicio de la App.

Descargar la App Home+Project

Para configurar a instalação para que o utilizador possa utilizar todas as funções que o sistema fornece, tem de descarregar primeiro a app das Lojas (para os dispositivos iOS® na Loja app, para os dispositivos Android® na Loja Play)



1. En su Smartphone, ejecute la App para leer los códigos QR y luego enfoque el QR Code o busque la app Home + Project en los store.

Registrar una cuenta en la nube instalador

Para poder usar la App Home + Project, debe registrarse antes.
Tras haber abierto la App, siga las instrucciones para efectuar el registro:

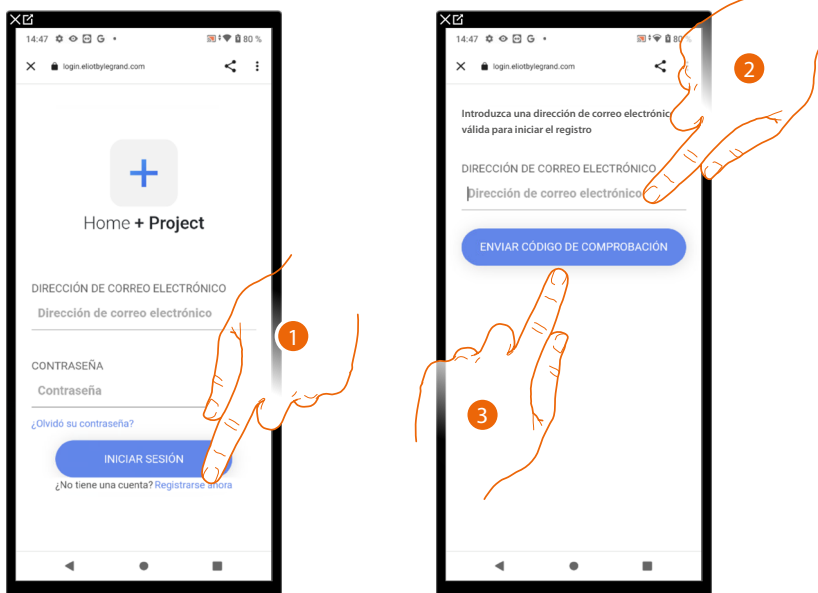

1. Toque para registrarse y crear una cuenta.
2. Introduzca la dirección de correo electrónico a la que el sistema enviará un código de comprobación.
3. Toque para confirmar el envío del código de comprobación.

Tras haber confirmado, el sistema envía los datos a la dirección de correo electrónico indicada durante la fase de registro (código de comprobación) para efectuar el primer acceso.

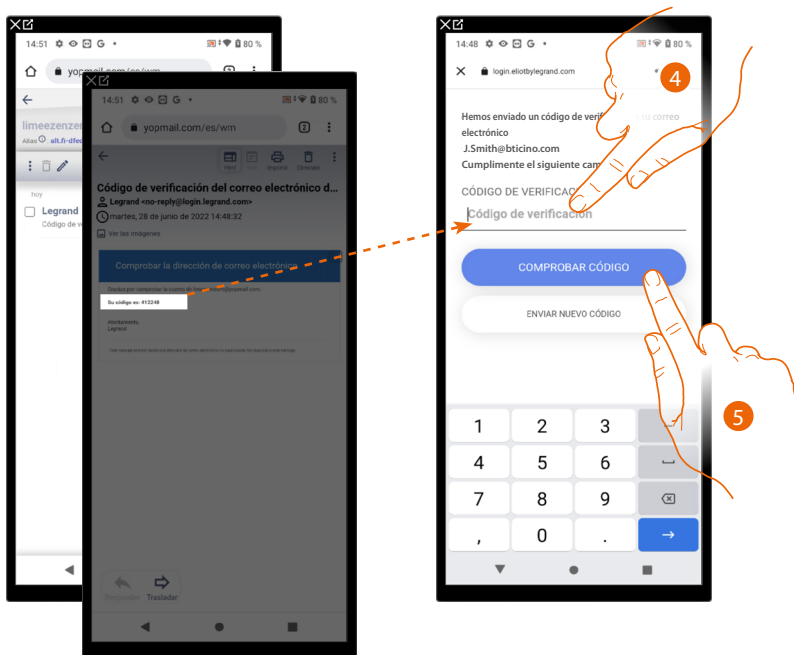

4. Introduzca el código de comprobación recibido por correo electrónico.
5. Toque para confirmar.

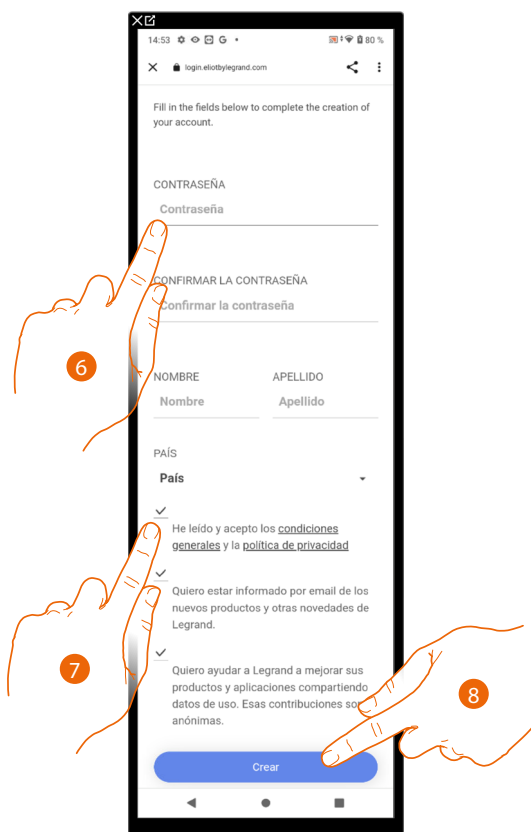

6. Introduzca una contraseña y cumplimente los campos con sus datos.
7. Marque la casilla para aceptar los términos y las condiciones de uso expresados en el texto asociado (obligatorio).
8. Toque para continuar.

La cuenta se ha creado correctamente, ahora puede **efectuar la autenticación**.



Contraseña olvidada

En caso de haber olvidado la contraseña:

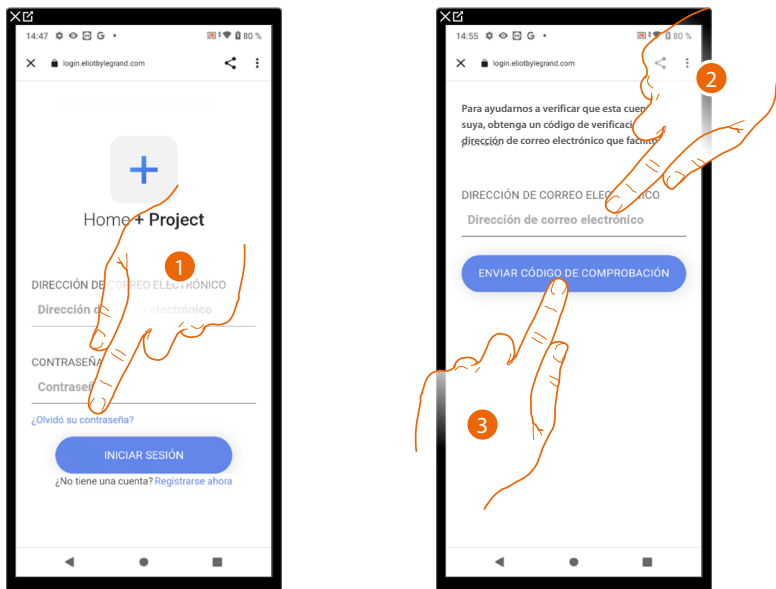

1. Toque para activar el procedimiento de recuperación contraseña.
2. Introduzca la dirección de correo electrónico a la que el sistema enviará un código de comprobación.
3. Toque para confirmar el envío del código de comprobación.

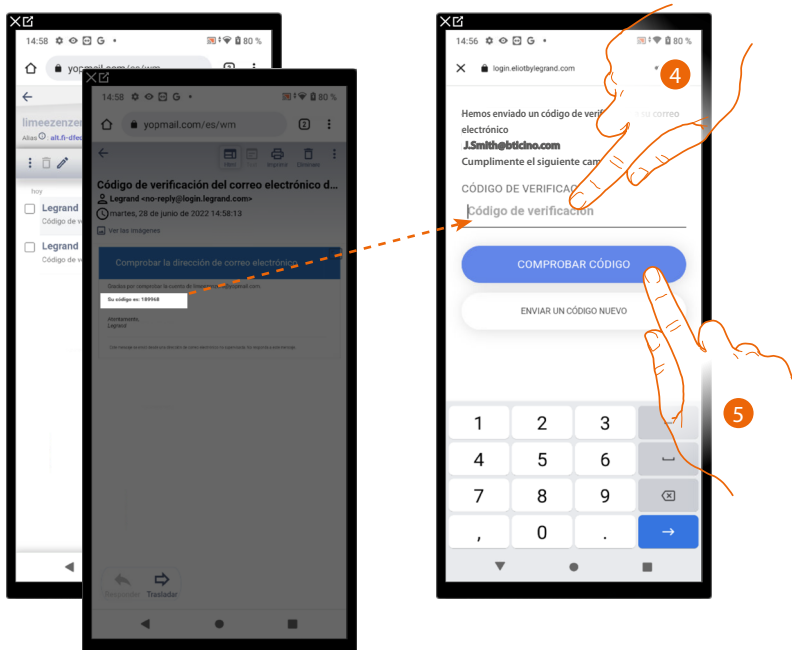

4. Introduzca el código de comprobación recibido por correo electrónico.
5. Toque para comprobar el código.

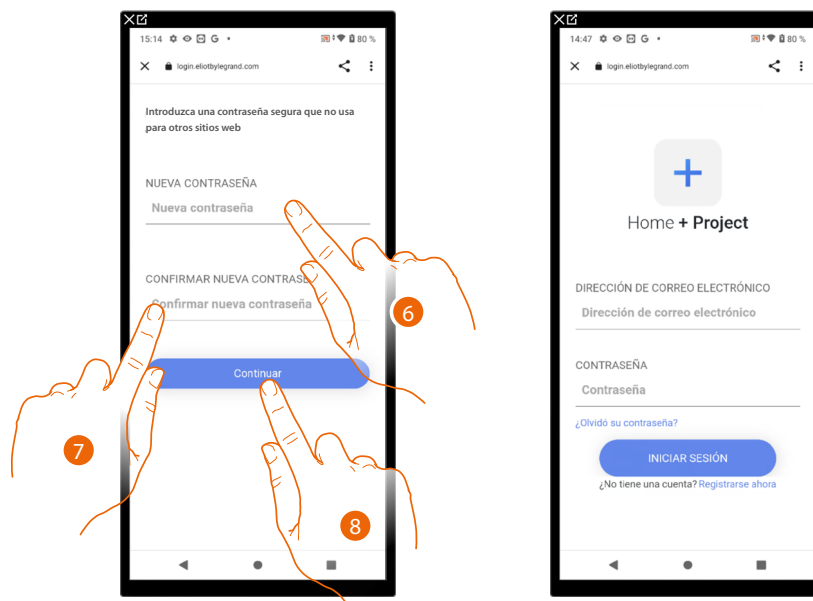

6. Introduzca la nueva contraseña.
Por razones de seguridad, introduzca una nueva contraseña con estas características:
 - longitud mínima 8 caracteres;
 - debe contener al menos una letra y un número;
 - debe ser distinta de las 5 últimas contraseñas usadas.
7. Introduzca de nuevo la contraseña.
8. Toque para confirmar, la Página de Inicio aparece para efectuar la autenticación.

Autenticación

Tras haber efectuado el registro en el portal, introduzca la dirección de correo electrónico y la contraseña para autenticarse.

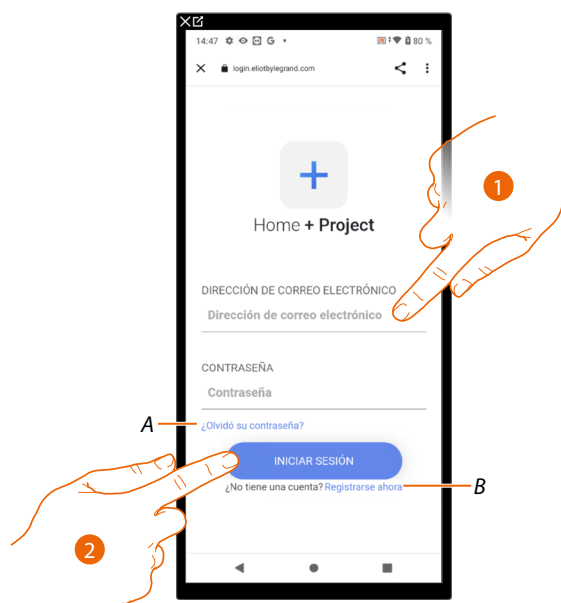

- A Toque para iniciar el procedimiento de **recuperación contraseña**.
 - B Toque para **crear una cuenta nueva**.
1. Introduzca la dirección de correo electrónico y la contraseña.
 2. Toque para acceder, aparece la **Página de inicio de la App**.

Página de Inicio de la App

En esta página puede buscar, visualizar y gestionar todas las instalaciones disponibles y crear otras nuevas.

También puede acceder a algunas definiciones relacionadas con la app Home+Project e actualizar o firmware do Classe 300EOS.

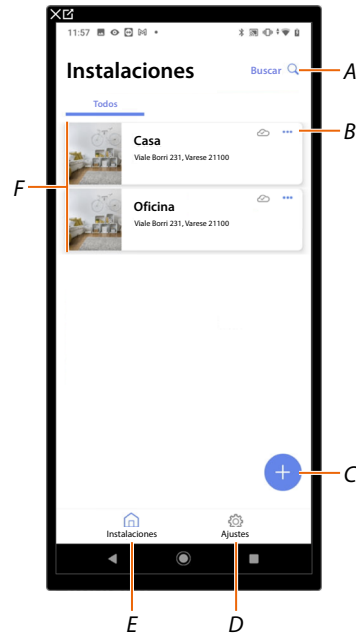

- A Abre la página de búsqueda mediante el nombre.
- B Abre la página de **gestión de la instalación** (gestión de huéspedes y usuarios, duplicación y eliminar instalación).
- C Inicia el procedimiento para la **creación de una nueva instalación**
- D Abre la página **ajustes de la App**.
- E Abre la **Página de inicio de la App**.
- F Instalaciones gestionadas, toque la instalación para abrir la página de **configuración de la instalación**

Creación y primera configuración de la instalación

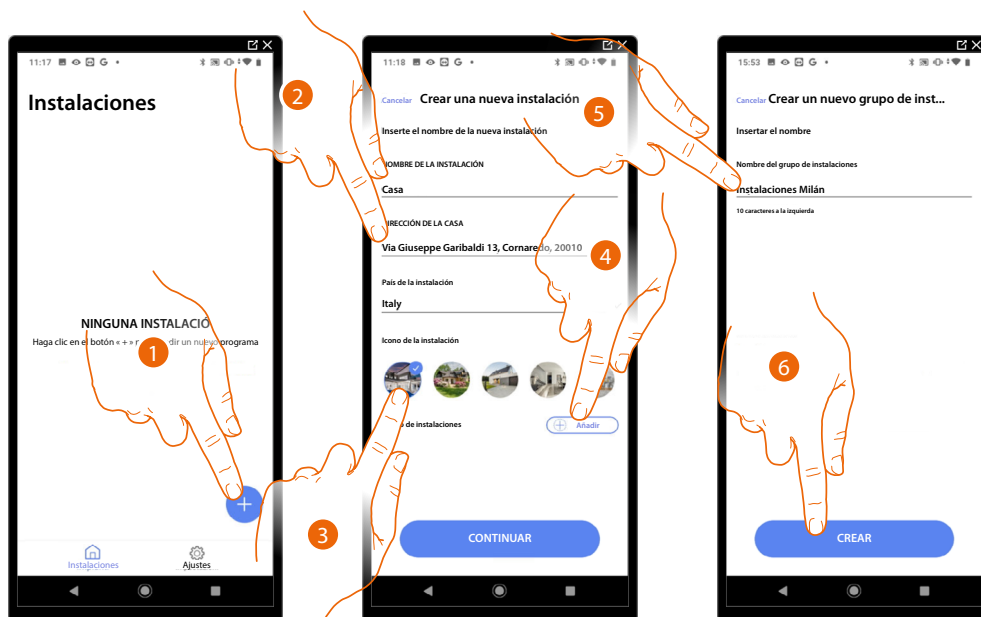

1. Toque para añadir y crear la configuración de una instalación. *
2. Introduzca los datos inherentes a la instalación.
3. Seleccione un icono para la instalación.
4. Toque para asignar a un grupo de instalaciones o crear otro nuevo.
5. Inserte un nombre para el grupo de instalaciones.
6. Toque para crear el grupo.

***NOTA:** Para poder criar a instalação, o Smartphone deve estar conectado à internet.

No caso de não haver ligação à Internet no seu Classe 300EOS, pode efetuar a configuração ao [conectar-se localmente](#).

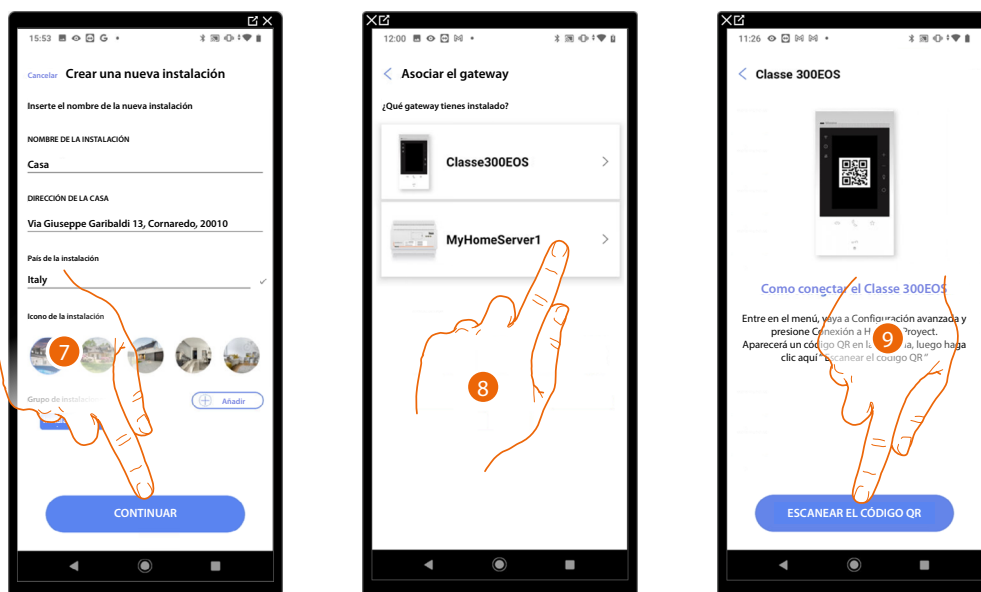

7. Toque para proceder.
8. Seleccione el gateway presente en la instalación.
9. Toca Toque para conectarse al Classe 300EOS presente en la instalación, escaneando el código QR

El código QR se encuentra en el menú Ajustes\Ajustes avanzados\Conexión a Home + Project

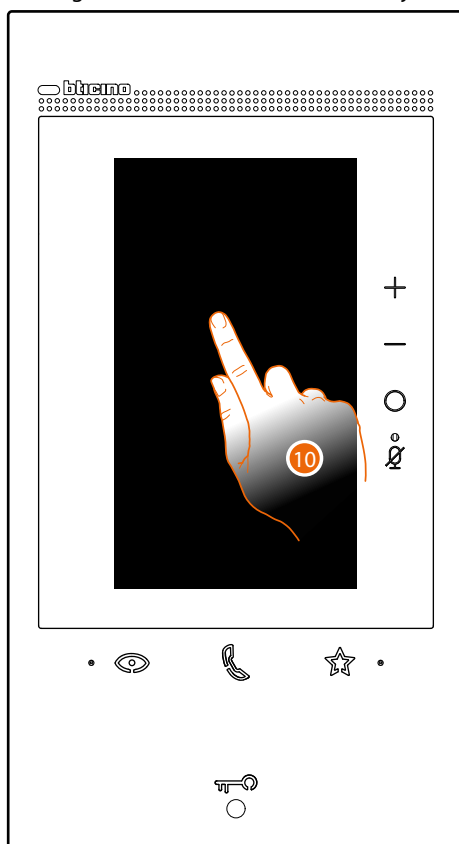

10. Toque la pantalla del Classe 300EOS

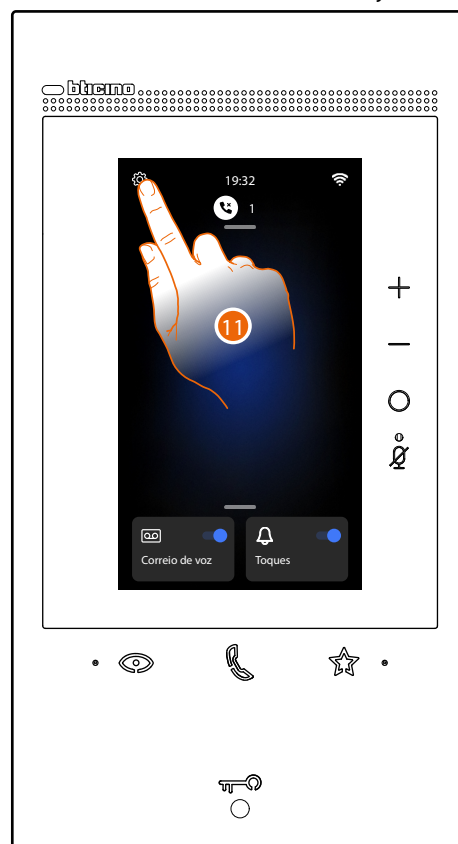

11. Toque para abrir la sección Ajustes



12. Toque para abrir los Ajustes avanzados

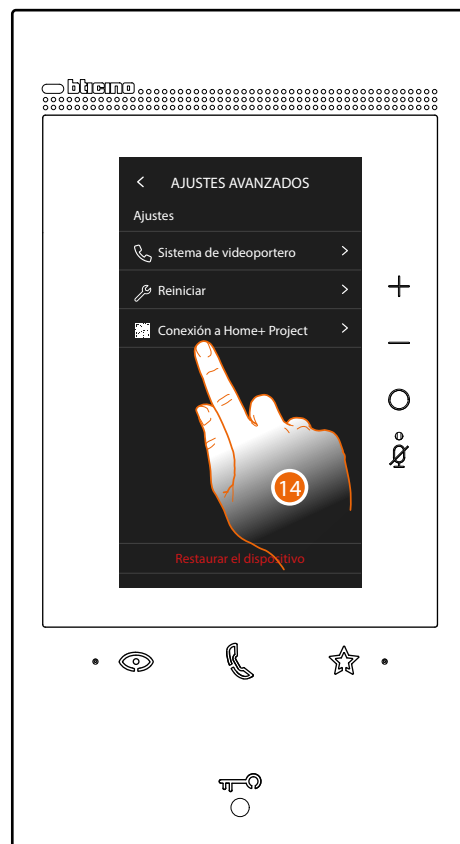

13. Toque para confirmar

Atención: la modificación de los Ajustes avanzados debe ser efectuada por personal experto, ya que operaciones incorrectas podrían perjudicar el funcionamiento del dispositivo

14. Toque para mostrar el código QR para escanearlo con el smartphone y conectarse a la App Home+Project



15. Enfoque el QR code con el smartphone

Neste ponto, duas situações podem surgir com base na conexão do Classe 300EOS:

- [Conexão com uma rede LAN](#)
- [Conexão sem uma rede LAN](#)

Conexão com uma rede LAN

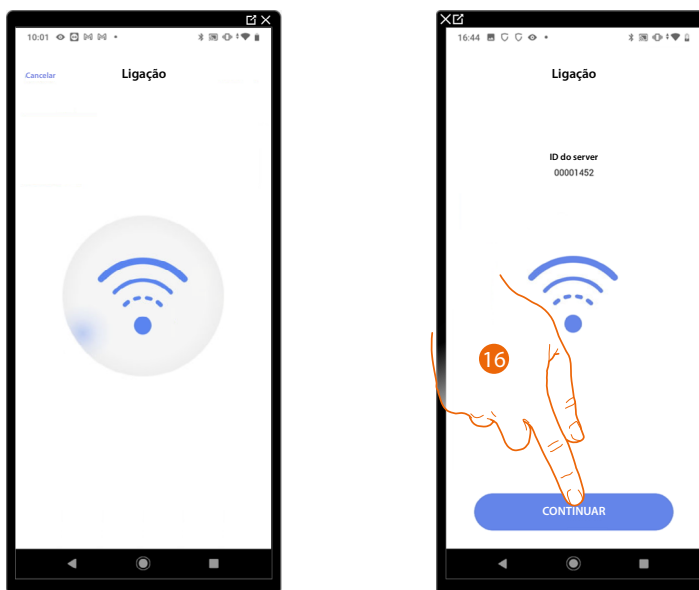

16. O sistema conectou-se ao servidor, tocar para continuar

O seguinte ecrã aparece no Classe 300EOS:



A Desliga o Classe 300EOS da app Home+Project

Agora que o Classe 300EOS está ligado ao smartphone, pode prosseguir com a sua configuração, **criando os objetos MyHOME** (luzes, estores, etc.) e **associando uma Central de alarme**. Depois de terminar, os objetos MyHOME e Sistema de alarme estarão disponíveis para serem utilizados pelo utilizador.

Conexão sem uma rede LAN

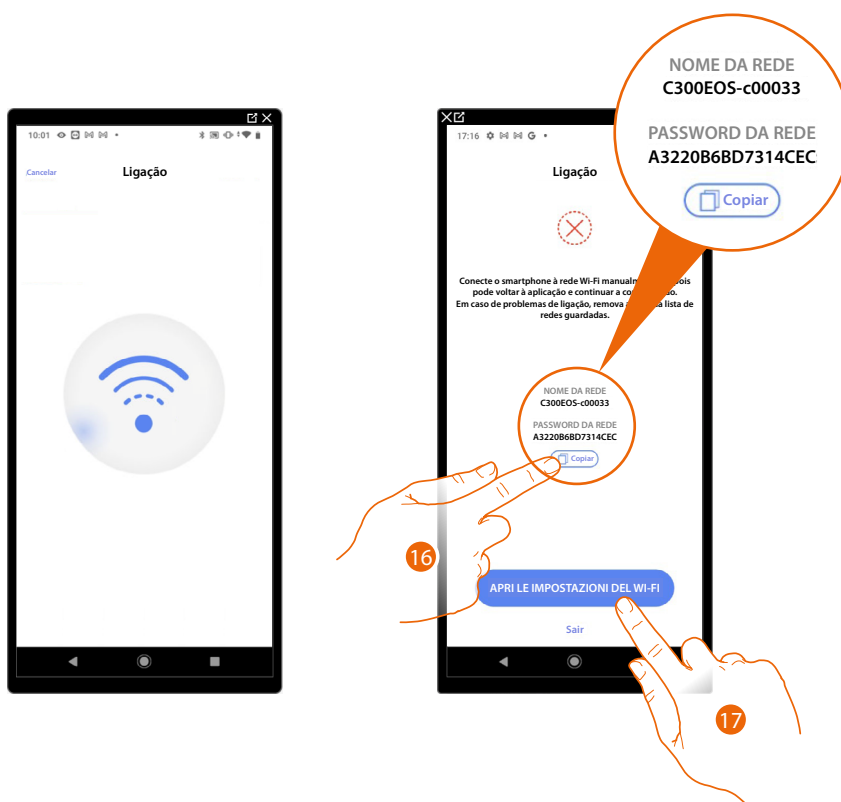

16. Armazenar o nome da rede criada momentaneamente pelo Classe 300EOS (por exemplo, C300EOS-c00033) e tocar no botão “Copiar” para copiar nos apontamentos do smartphone a senha para aceder a rede criada

17. Tocar para abrir as configurações de rede do seu smartphone

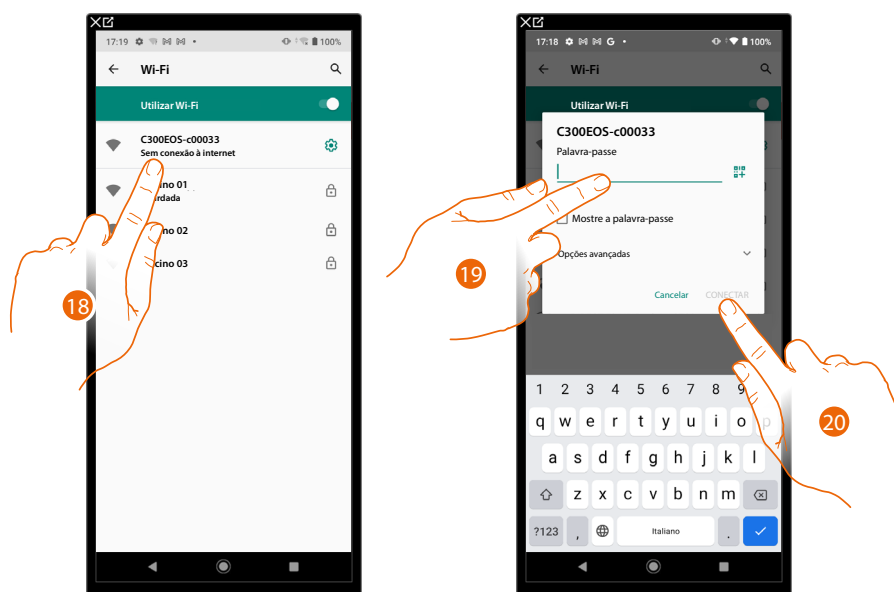

18. Tocar na rede criada momentaneamente pelo Classe 300EOS (por exemplo, C300EOS-c00033)

19. Tocar e colar a senha para aceder à rede criada

20. Tocar para ligar à rede criada e, em seguida, reabra a aplicação Home + Project



21. O sistema conectou-se ao servidor, tocar para continuar

O seguinte ecrã aparece no Classe 300EOS:



A Desliga o Classe 300EOS da app Home+Project

Agora que o Classe 300EOS está ligado ao smartphone, pode prosseguir com a sua configuração, **criando os objetos MyHOME** (luzes, estores, etc.) e **associando uma Central de alarme**. Depois de terminar, os objetos MyHOME e Sistema de alarme estarão disponíveis para serem utilizados pelo utilizador.

Si la instalación se hubiese configurado antes, la información contenida en esta (salvo iconos y tags) estará de nuevo disponible.

Aparece la siguiente pantalla:

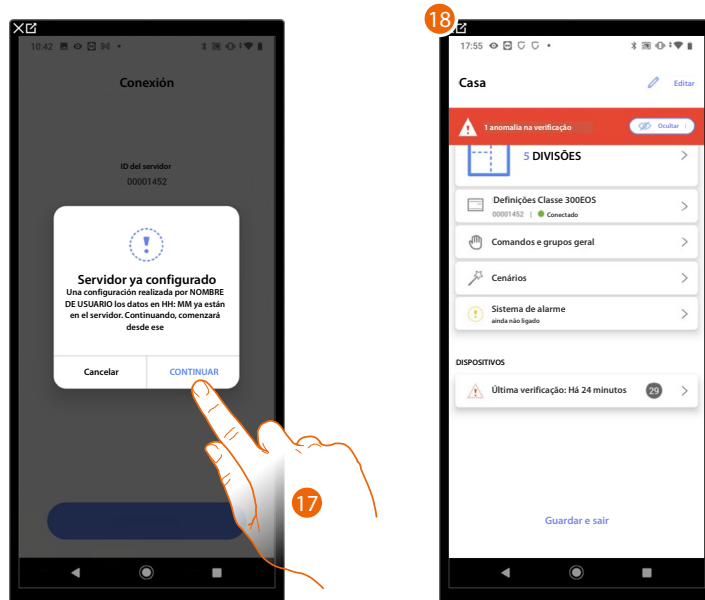

17. Toque para configurar la instalación.

18. La instalación se ha restablecido correctamente, aparece la página de [configuración de la instalación](#).

Sino

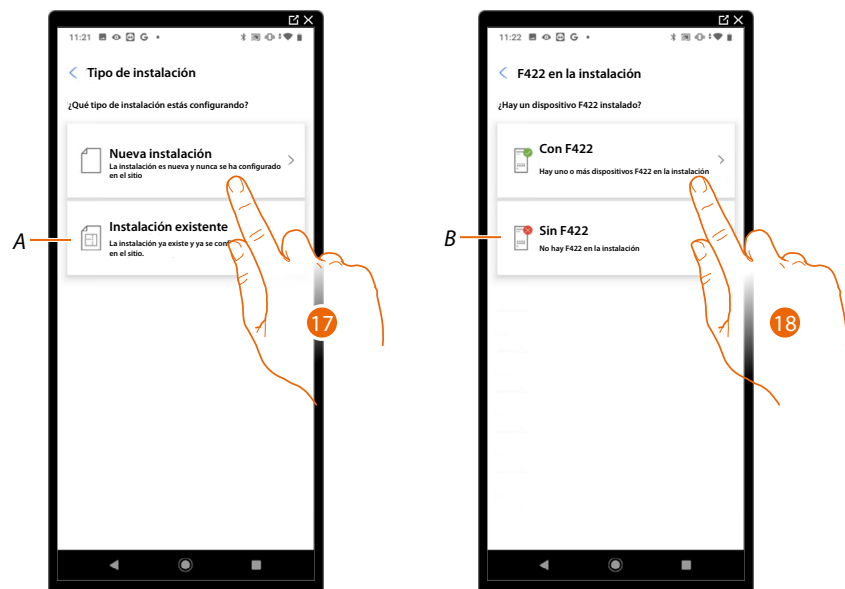

17. Toque, si tiene que configurar un nueva instalación, no hay ningún objeto configurado todavía.

A Seleccione si debe editar una instalación existente (ej.: configurada con MyHOME_Suite o configuradores físicos).

NOTA: Si desconoce la condición en la que se encuentra, seleccione siempre "instalación existente".

18. Toque, si la interfaz F422 está presente en su instalación.

B Seleccione, si en su instalación no está presente la interfaz F422.

NOTA: tras las elecciones efectuadas, la App le propondrá escanear la instalación u omitir este paso.

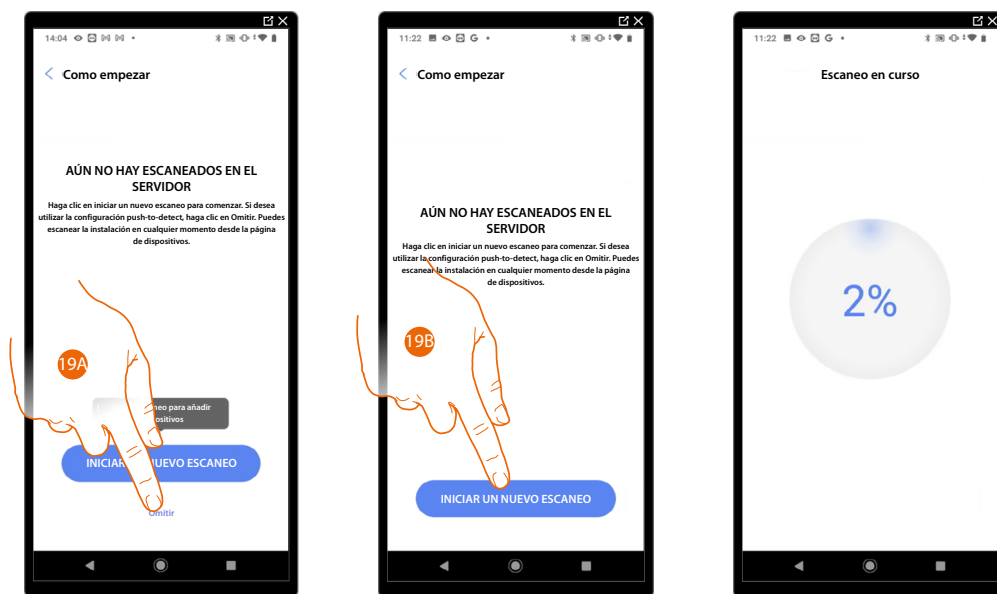

19A. Toque para omitir el escaneo y pasar al punto 14

O

19B. Toque para iniciar un nuevo escaneo para detectar los dispositivos vinculados a la instalación.

NOTA: No puede haber más de 175 direcciones por cada instalación. Home+Project le avisa en caso de superarse dicho límite.

Al final del escaneo, aparece la página de detalle, para solucionar posibles anomalías o después consulte [gestión de dispositivos](#).

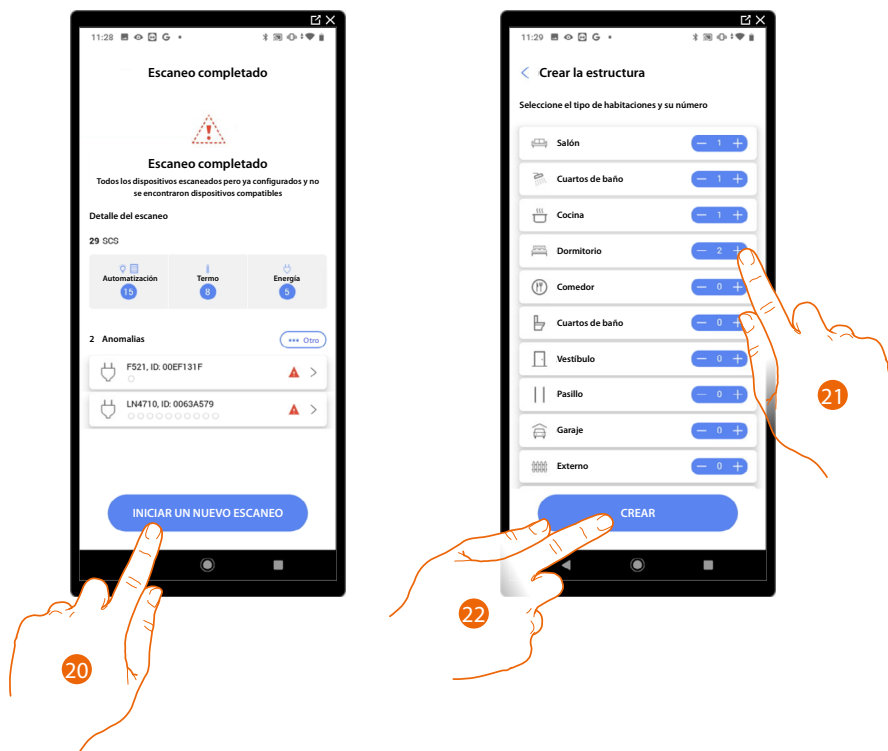

20. Toque para iniciar la configuración de su casa.

21. El sistema añade automáticamente algunas habitaciones, toque, eventualmente, para editar la configuración.

22. Toque para crear la estructura de la casa.

Al final del procedimiento, aparece la página de [configuración de la instalación](#).

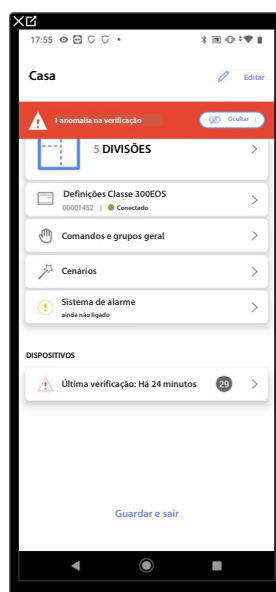

Gestión de la instalación

Este menú le permite gestionar su instalación y a los usuarios vinculados a esta.

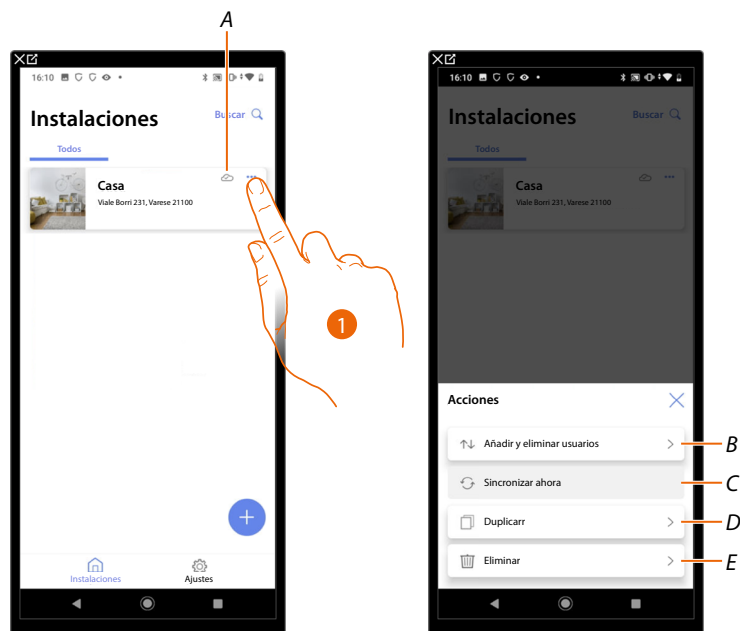

A Indica si la instalación está sincronizada con la nube.

1. Toque para abrir el menú de gestión de la instalación.

B Abre la página para la gestión de los usuarios con los que ha compartido la gestión de la instalación.

C Ejecuta la sincronización con la nube.

D Duplica la instalación.

E Elimina la instalación.

Compartir instalaciones

En esta página, puede visualizar y gestionar algunas configuraciones para los usuarios con los que ha compartido la gestión de la instalación, invitar a nuevos o, si quiere, eliminarlos (no se elimina al usuario sino la posibilidad de gestionar la instalación).

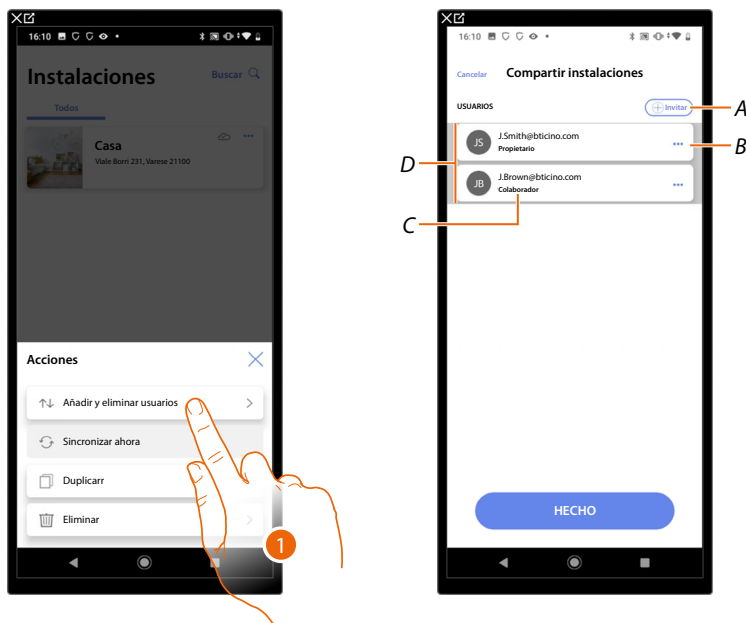

1. Toque para entrar en la página.
- A Activa el procedimiento para **invitar a otro usuario**, para permitirle la gestión y la configuración de su instalación.
- B Abre la página donde puede **editar el rol del usuario** (principal o secundario). Asimismo, puede **desvincular la cuenta**.
- C Rol usuario.
- D Usuarios que pueden gestionar la instalación.

Invitar a otro usuario

Con este procedimiento, puede permitir a otros usuarios gestionar la instalación.

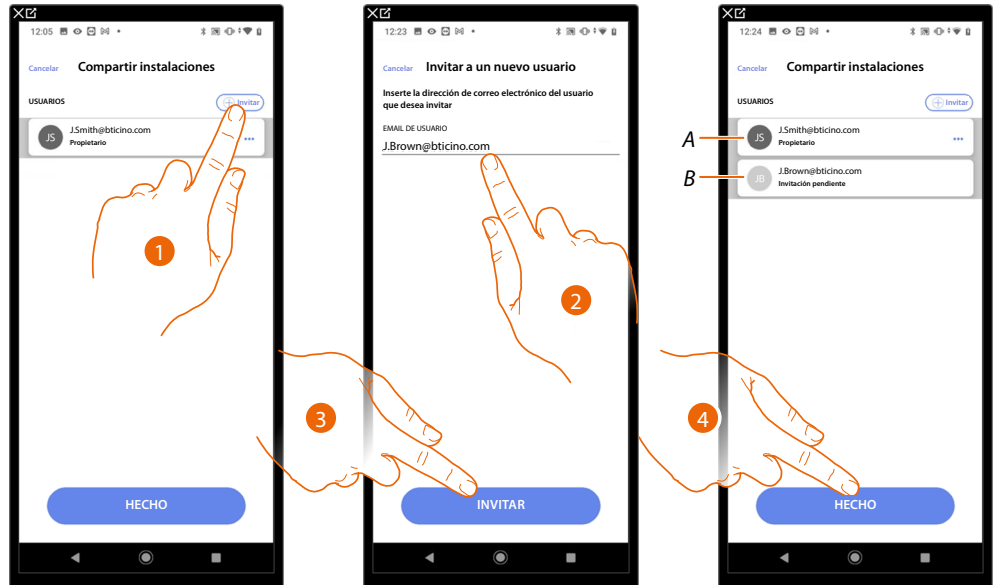

1. Toque para invitar a otro usuario.
2. Introduzca la dirección de correo electrónico del usuario.
3. Toque para confirmar la invitación.

A El icono gris oscuro indica que el usuario ha iniciado sesión tras haber recibido la invitación.

B El icono gris claro indica que el usuario no ha iniciado nunca sesión tras haber recibido la invitación.

4. Invitación enviada, toque para cerrar.

El usuario invitado recibirá un mensaje de correo electrónico con la invitación de controlar la instalación.

Si el usuario invitado ya posee una cuenta BTicino instalador, queda autorizado automáticamente a acceder a la instalación tras haberse autenticado, viceversa, si no posee una cuenta BTicino instalador, ha de crearla y, automáticamente, se añadirá tras haberse autenticado.

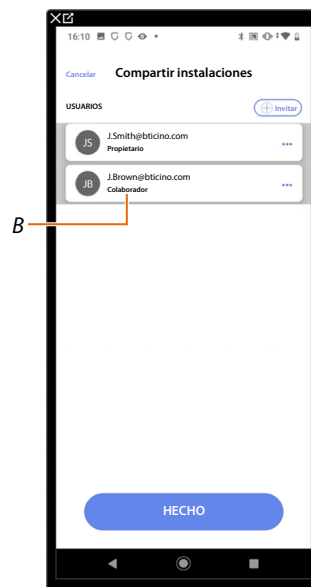

Después de realizar el registro y la autenticación, se empareja con el sistema y aparece en la lista con el rol de usuario secundario (B).

Editar el rol del usuario propietario

El usuario propietario es el responsable del tratamiento de los datos sensibles (privacidad). Por este motivo, cuando abandona la instalación ha de transferir su función de responsable a otro usuario.

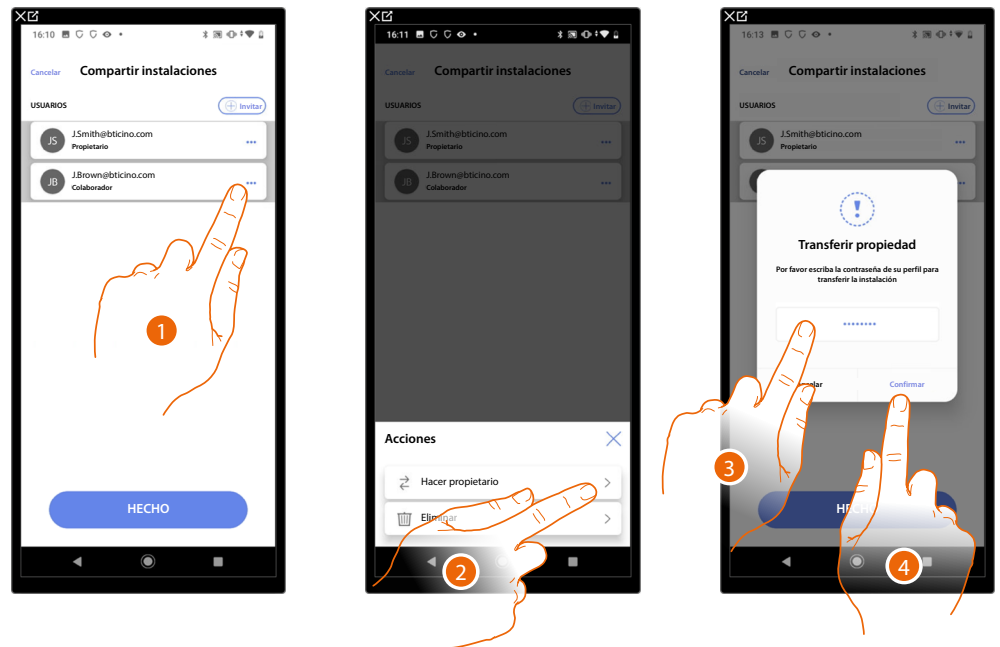

1. Toque para gestionar al usuario.
2. Toque para cambiar el rol.
3. Introduzca la contraseña de su cuenta.
4. Toque para confirmar.

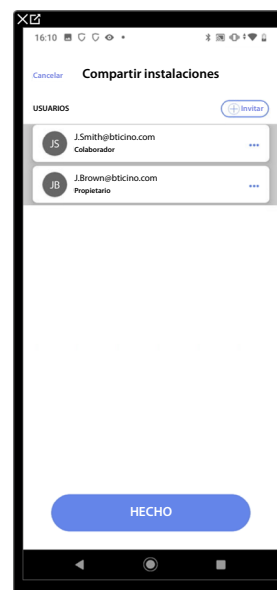

Desasociar a una instalación

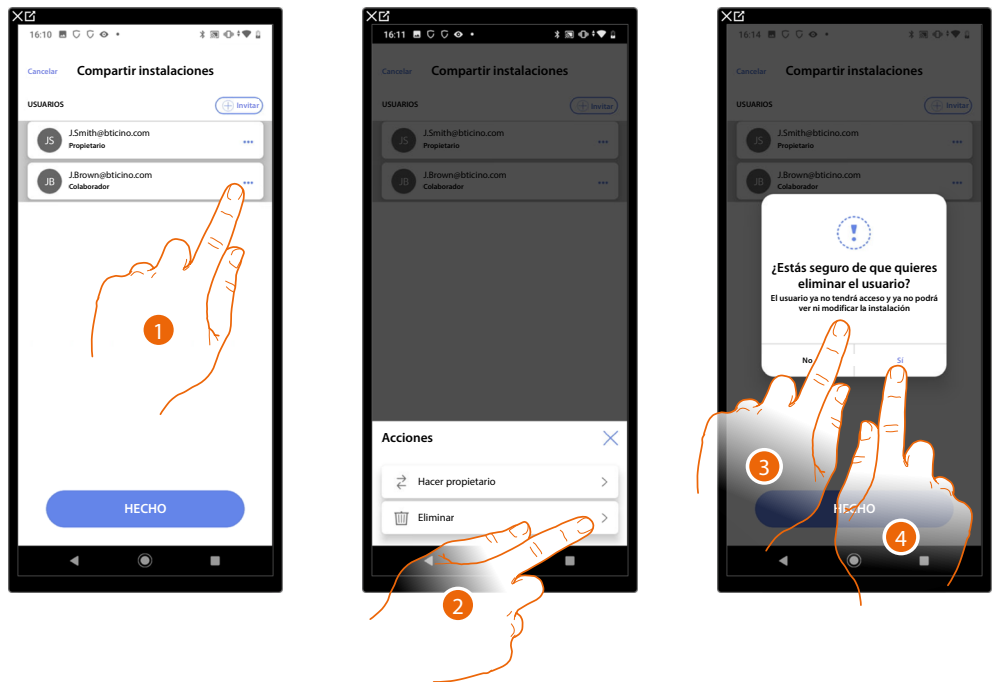

1. Toque para gestionar al usuario.
2. Toque para desasociarlo.
3. Introduzca la contraseña de su cuenta.
4. Toque para confirmar.

NOTA: no se puede desasociar a un usuario principal.

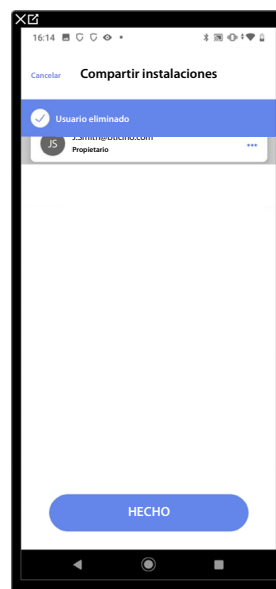

Ahora el usuario deja de aparecer en la lista, para volver a gestionar la instalación, **ha de ser invitado** por el usuario principal.

Duplicar una instalación

Con este procedimiento, puede duplicar una instalación existente, eligiendo copiar la estructura y objetos.

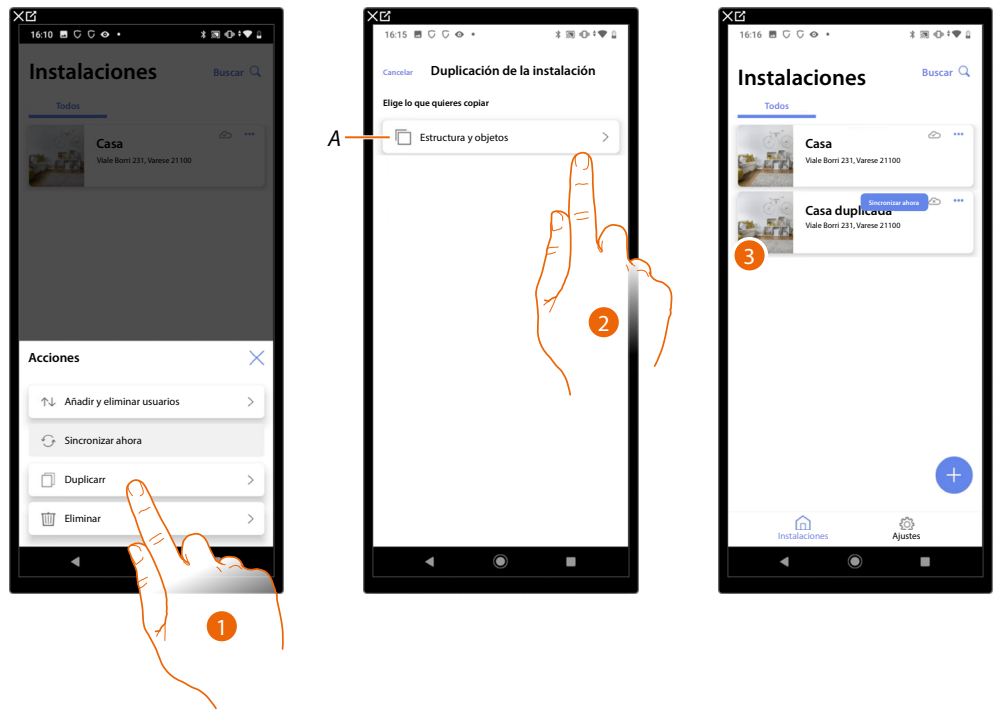

1. Toque para entrar en la página.
- A Duplicar la estructura y objetos de la instalación.
2. Toque para duplicar la instalación.
3. La estructura y los objetos de la instalación se han duplicado

NOTA: para completar la puesta en marcha de una instalación duplicada, hay que asociar los dispositivos con los objetos presentes en el proyecto (consulte [Asociar los objetos con los dispositivos](#)).

Eliminar una instalación

Con este procedimiento puede eliminar una instalación existente.

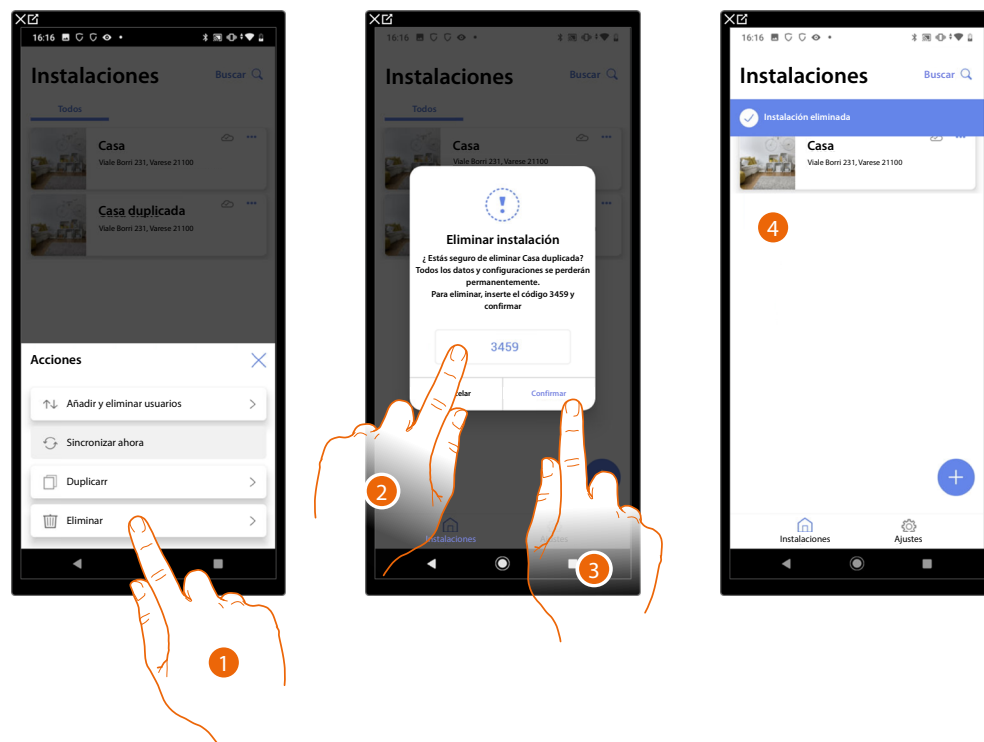

1. Toque para eliminar la instalación.
2. Introduzca el código de confirmación que aparece en la pantalla.
3. Toque para confirmar.

ATENCIÓN: al confirmar la operación todos los datos y las configuraciones de la instalación se perderán.

4. La instalación se ha eliminado.

NOTA: la instalación eliminada desaparece de la App Home+Project del propietario y de la App Home+Project de los colaboradores (en caso de haberlos).

La información sobre la instalación estará de nuevo disponible si se crea una nueva instalación utilizando el mismo código de instalador (el icono y los tags precedentes ya no estarán disponibles y se eliminarán definitivamente).

Criação e gestão da casa da conexão local

Se a app estiver ligada ao dispositivo, mas não tiver ligação à Internet, pode configurar na mesma a instalação.

Os dados são guardados temporariamente no dispositivo e, em seguida, são guardados na nuvem quando a ligação à Internet é restaurada.

Se não houver uma ligação à Internet, é apresentado um aviso

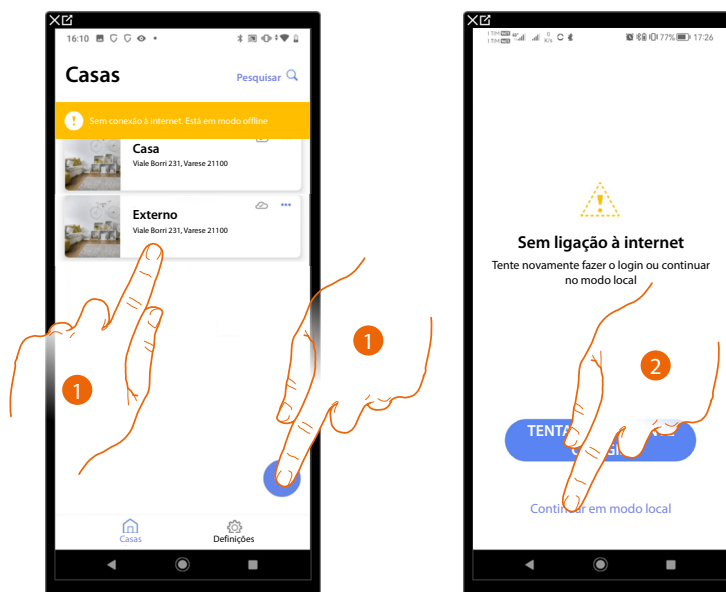

1. Tocar para criar uma nova casa ou gerir uma existente
2. Tocar para ligar no modo local



3. Tocar para continuar e configurar a instalação no modo local, no final da configuração guarde a instalação, os dados serão guardados localmente e sincronizados na nuvem quando a conexão com a Internet for restaurada.

Configuraciones de la App

Nesta página, pode acceder a algumas das suas definições da conta e atualizar o firmware dos Classe 300EOS.

Também pode terminar sessão a partir da App Home+Project.

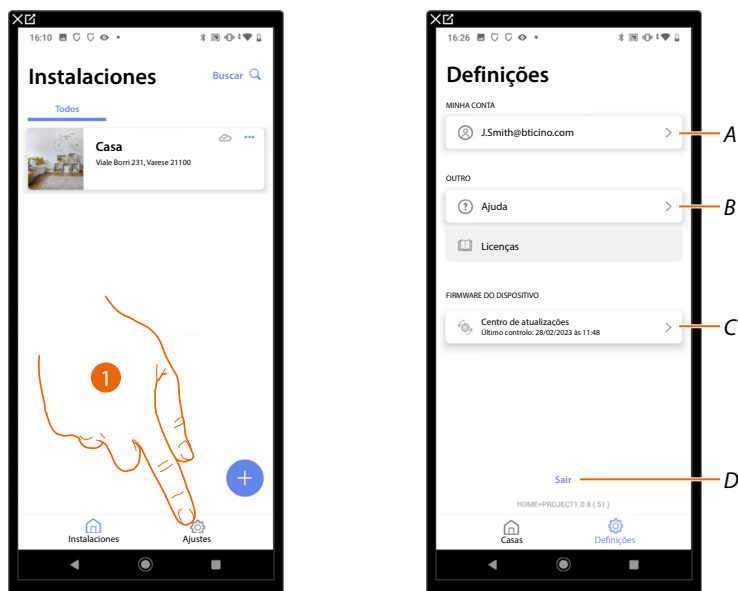

1. Toque para entrar en la página.

A Abre la página de gestión de la cuenta.

B Abre la página Ayuda.

C Abre a página onde estão presentes as atualizações dos Classe 300EOS

D Efectúe el logout.

Gestión de la cuenta

En esta página puede visualizar y gestionar algunas funciones inherentes a su cuenta.

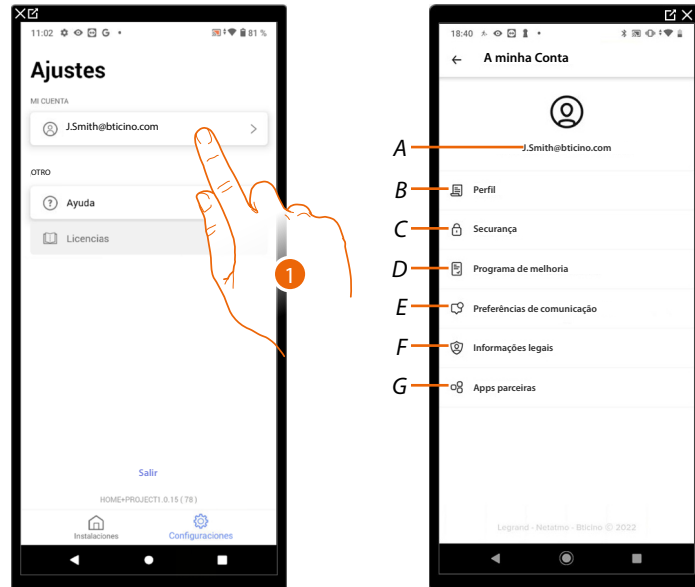

1. Toque para entrar en la página.
- A Login/dirección de correo electrónico de la cuenta.
- B Visualice/modifique varios **datos de registro** de su cuenta Legrand.
- C Edite algunos **parámetros relativos a la seguridad** de su cuenta, tales como la contraseña y la desconexión de todos los dispositivos BTicino, que utilizan la misma cuenta.
- D Autorizar o compartilhamento de dados para contribuir com a melhoria do produto.
- E Gestione sus **consentimientos** para las comunicaciones y otros relativos a sus datos personales.
- F Visualice los **términos y condiciones de los contratos** relativos a las apps Legrand que está utilizando.
- G Gestione las **Aplicaciones asociadas** a las que está conectada su cuenta (ej. Google Home etc).

Perfil

En esta página puede editar algunos datos de la cuenta que, actualmente, gestiona el dispositivo o sustituirla por otra cuenta Legrand registrada.



- A Visualizar/editar el nombre utilizado para la cuenta.
- B Visualizar/editar los apellidos utilizados para la cuenta.
- C **Visualizar/editar el nombre utilizado para la cuenta.**
- D **Visualizar/editar el correo electrónico/cuenta de gestión dispositivo.**
- E Visualizar la nación de pertenencia.
- F **Visualizar/seleccionar el idioma en el que le llegarán las comunicaciones.**
- G **Eliminar cuenta.**

Mostrar nombre (edita el nombre)

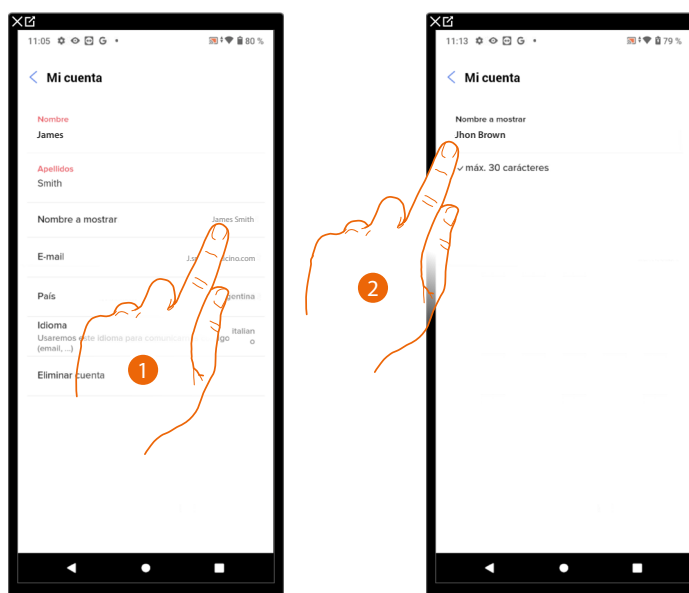

1. Toque para editar el nombre.
2. Inserte el nombre que se utilizará en las comunicaciones por correo electrónico del sistema.

Correo electrónico/cuenta (cambio de correo electrónico/cuenta gestión dispositivo).

Para cambiar la dirección de correo electrónico con la que accede:

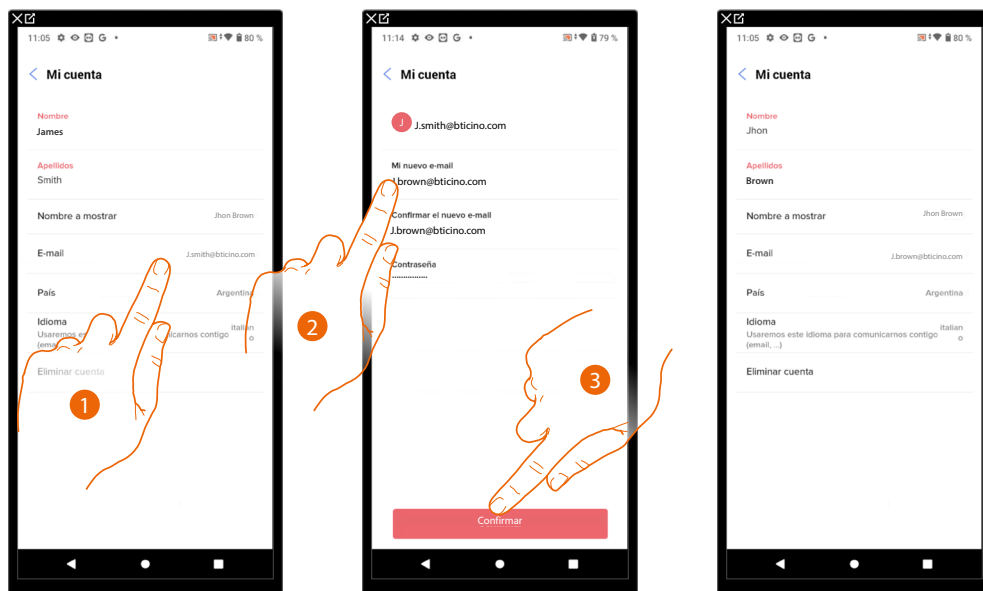

1. Toque para editar la dirección de correo electrónico.
2. Introduzca las credenciales (correo electrónico y contraseña) de la nueva cuenta Legrad registrada, que quiere ver para gestionar el dispositivo.
3. Toque para confirmar.

Idioma

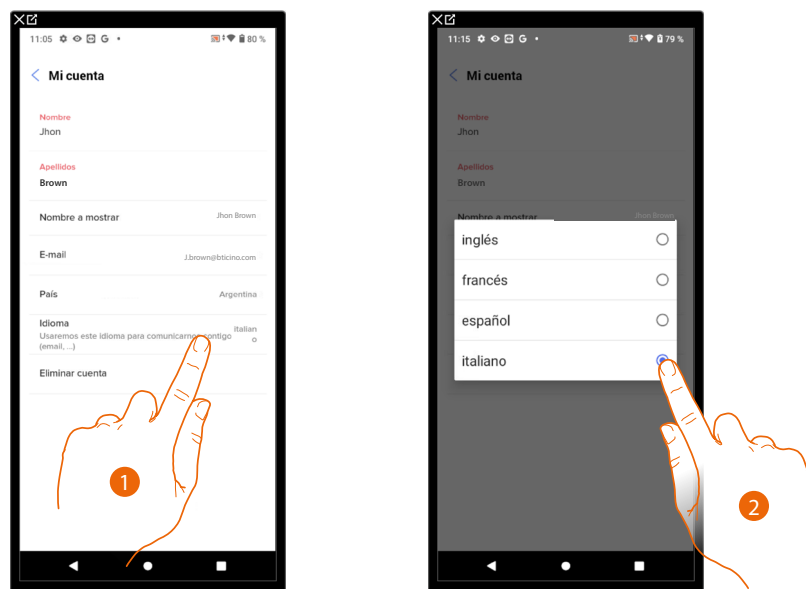

1. Toque para editar el idioma con el que le llegarán las comunicaciones.
2. Seleccione el idioma.

Eliminar cuenta

En esta página puede eliminar su cuenta Legrand definitivamente y, por consiguiente, ya no podrá utilizar las aplicaciones a las que estaba asociada.

NOTA: al eliminar la cuenta, perderá también todos los datos asociados a las aplicaciones.

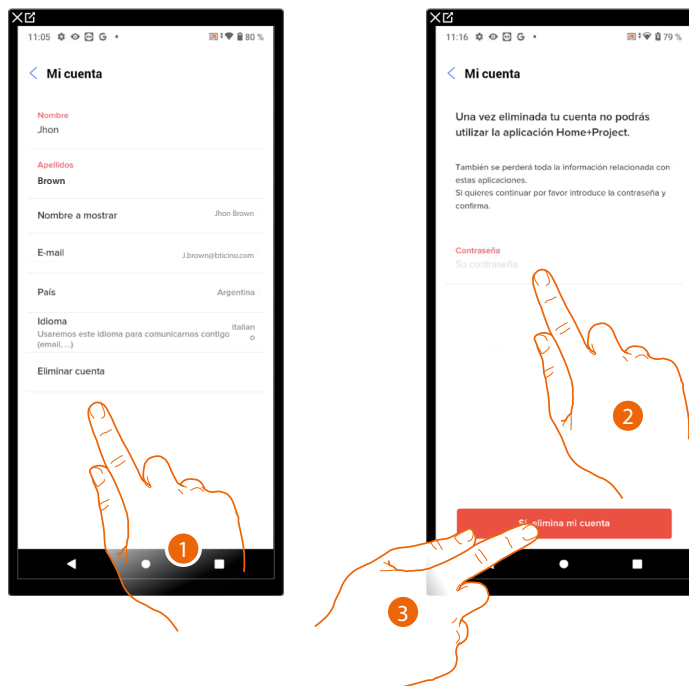

1. Toque para eliminar su cuenta Legrand definitivamente.
2. Introducir la contraseña.
3. Toque para eliminar la cuenta.

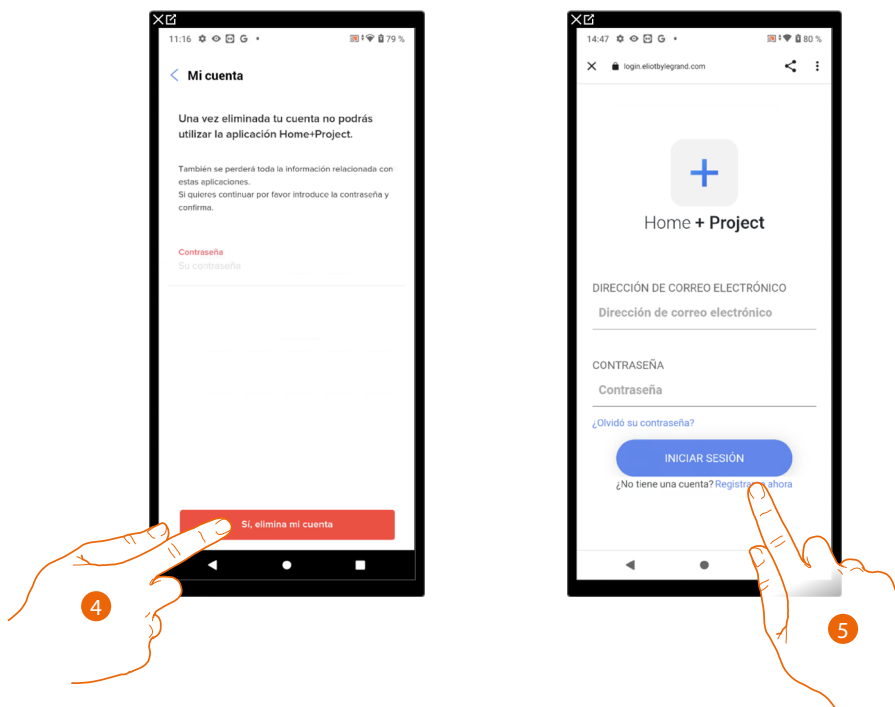

4. Toque para confirmar.
5. Al final del procedimiento, aparece la página de autenticación, donde se puede iniciar un **nuevo registro**.

Seguridad

En esta página puede editar la contraseña de su cuenta y desconectarla de todos los dispositivos. La desconexión de su cuenta de todos los dispositivos resulta útil en caso de pérdida o robo de estos.

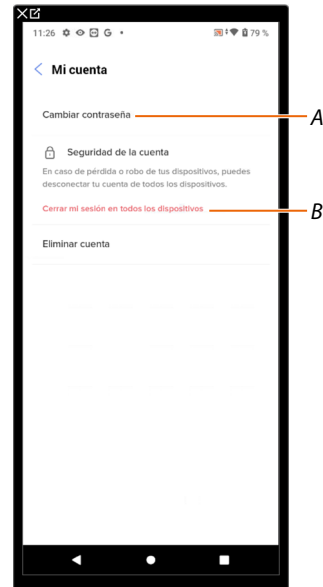

- A Realice el procedimiento para editar la contraseña.
- B Desconecte de todos los dispositivos.

Editar contraseña

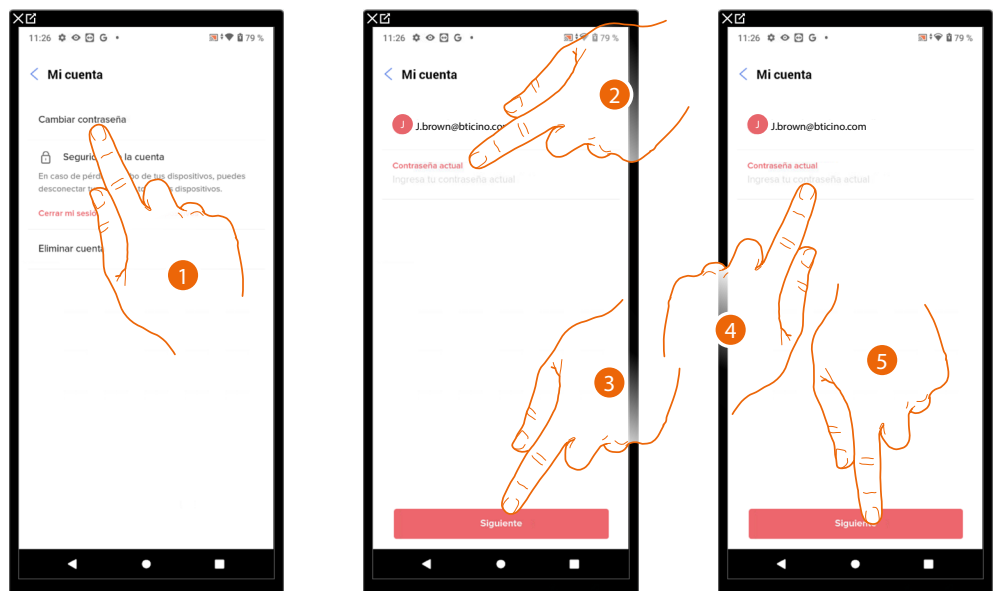

1. Toque para editar la contraseña.
2. Introduzca la contraseña corriente.
3. Toque para continuar.
4. Introduzca la nueva contraseña que ha de cumplir los siguientes requisitos:
 - al menos 8 caracteres;
 - al menos una letra minúscula (ej. a);
 - al menos una letra mayúscula (ej. A);
 - al menos un número (ej. 1);
 - al menos un carácter especial (ej. \$);
5. Toque para confirmar.

Desconectar de todos los dispositivos

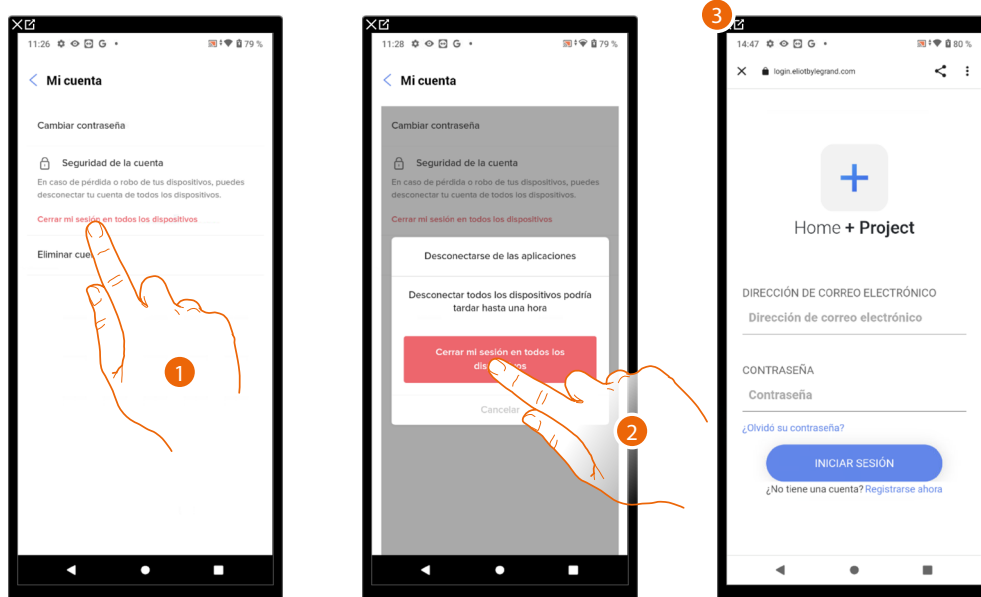

1. Toque para activar el procedimiento.
2. Toque para desconectar su cuenta de todos los dispositivos y de todas las aplicaciones de terceros.
3. Se realiza en automático el logout de la aplicación y aparece la Página de Inicio.

Programa de melhoria

Nesta secção poder habilitar a partilha dos dados de utilização da app



1. Tocar para habilitar a partilha dos dados de utilização da app.

Preferências de comunicação

En esta página puede habilitar la recepción de comunicaciones de Legrand y compartir datos de utilización de la App.

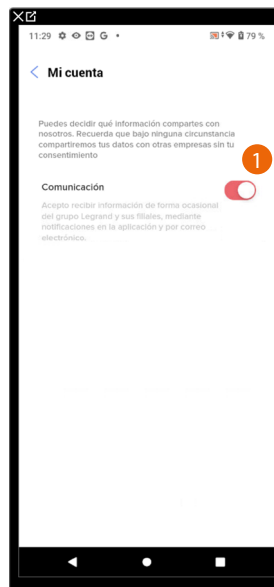

1. Toque para aceptar recibir comunicaciones de Netatmo/Legrand/BTicino.

Información legal

En esta página puede ver, para cada App a la que está asociada su cuenta Legrand, los términos y condiciones de utilización y la información legal sobre la privacidad.

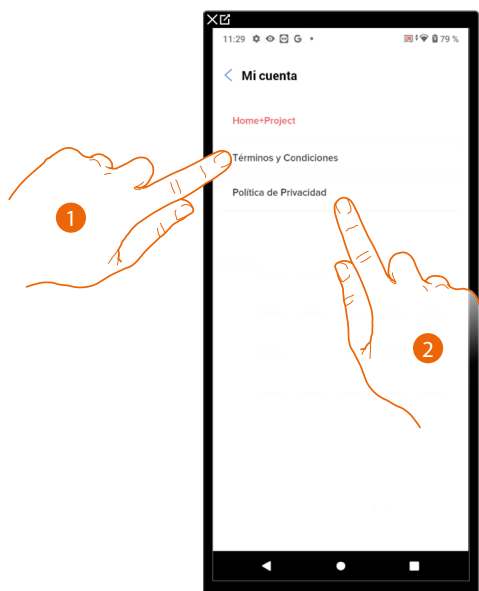

1. Toque para visualizar Términos y condiciones.
2. Toque para visualizar la información legal sobre la privacidad.

Aplicaciones asociadas

Nesta página pode visualizar todas os terceiros aos quais concedeu os direitos para poder operar nos seus dispositivos conectados. (por ex. Google home, etc.)

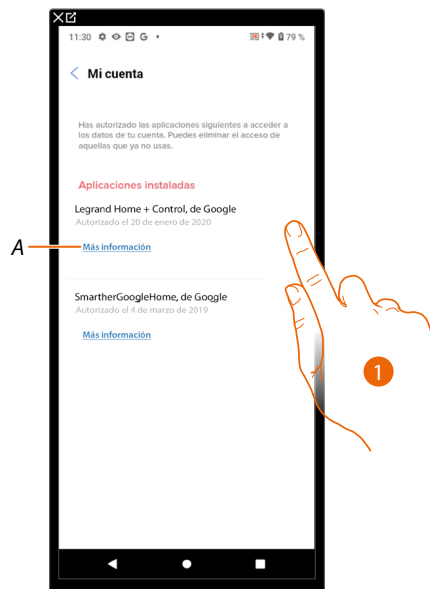

1. Toque para retirar el acceso a sitios o a Apps a algunos datos de su cuenta.
- A Visualice más información sobre el acceso a su sistema por parte de las aplicaciones asociadas.

Ayuda

En esta página, puede visualizar y buscar las respuestas a las preguntas más frecuentes (FAQ) sobre la utilización de la app Home+Project y también enviar una incidencia sobre un problema que ha detectado.

NOTA: no recibirá una respuesta directa pero su incidencia será usada por los desarrolladores para mejorar el servicio.

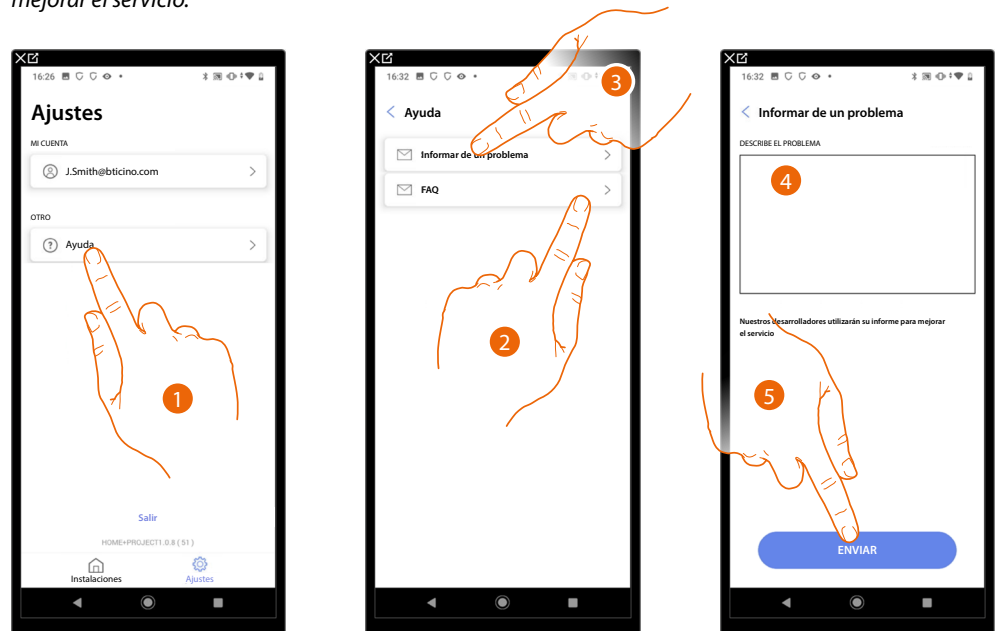

1. Toque para entrar en la página Ayuda.
2. Toque para entrar en la sección de las FAQ y seleccione el tema para el que quiere obtener aclaraciones
- o
3. Toque para entrar en la página para indicar un problema.
4. Escriba en el campo correspondiente el problema indicado.
5. Toque para enviar la señalización a la asistencia. *

* **NOTA:** Sus indicaciones serán utilizadas por los desarrolladores para mejorar el producto, pero no se responderá a sus comentarios.

Centro de atualizações

Nesta página é possível gerenciar as atualizações dos Classe 300EOS.

A atualização consiste em 2 fases.

No primeiro, após um aviso, tem que descarregar a atualização proposta, nesta fase, precisa de uma ligação à Internet no seu smartphone.

Na segunda fase tem que instalar o pacote de atualização, nesta fase não é necessária uma ligação à Internet, basta aceder ao sistema.

NOTA: para as instalações nativas do Classe 300EOS antes da versão 3.71.11, a primeira atualização deve ser feita com o software MyHOMESuite

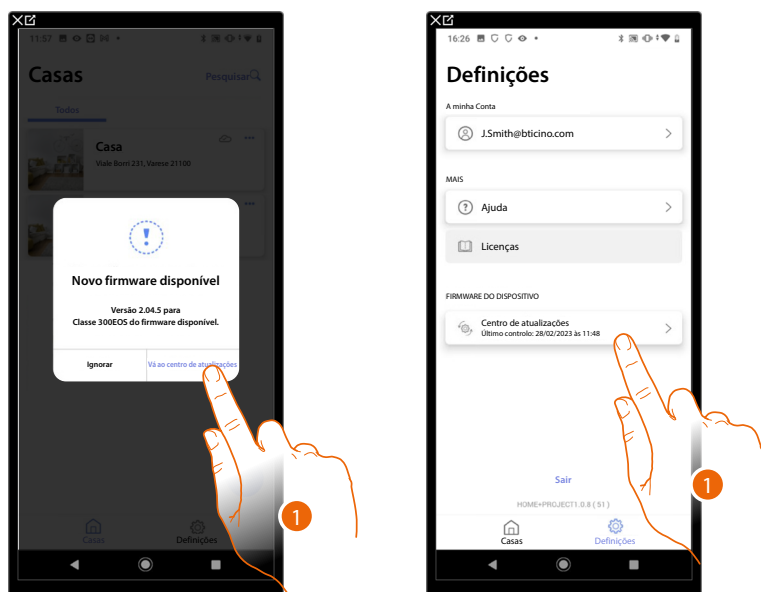

1. Quando um novo firmware está presente, um aviso é exibido na Página Inicial de gestão das instalações.
Como alternativa, pode abrir a central de atualizações de forma independente e verificar a sua presença.

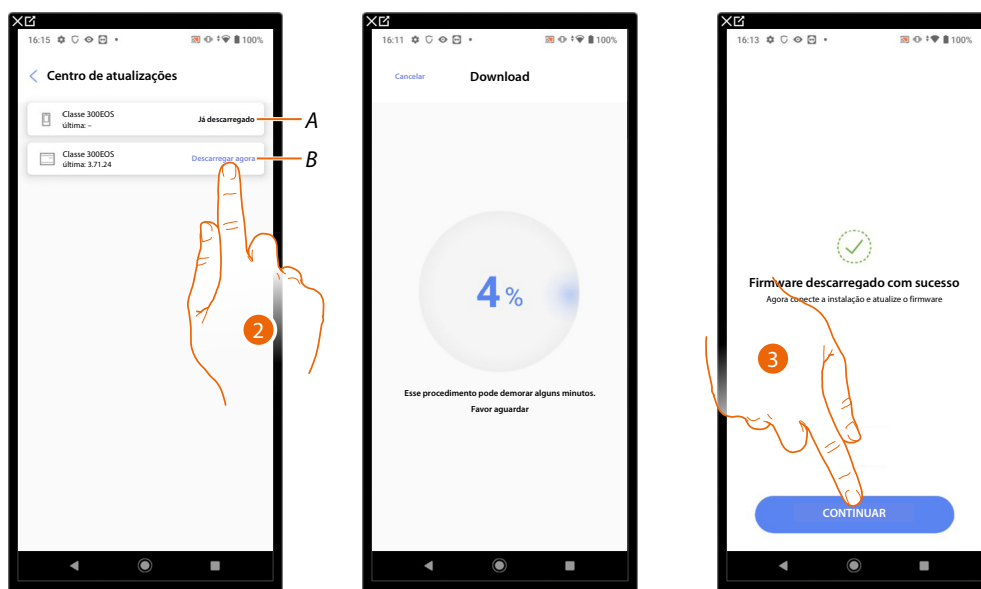

- A Atualização descarregada
 - B Atualização disponível para descarregar
2. Tocar para descarregar a atualização
 3. Tocar para continuar

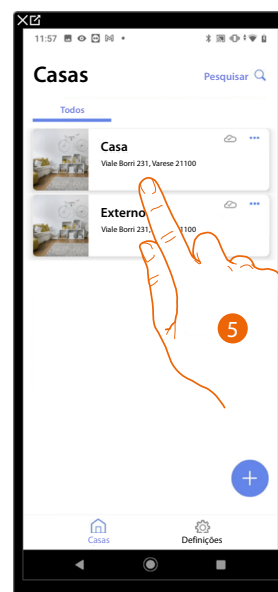
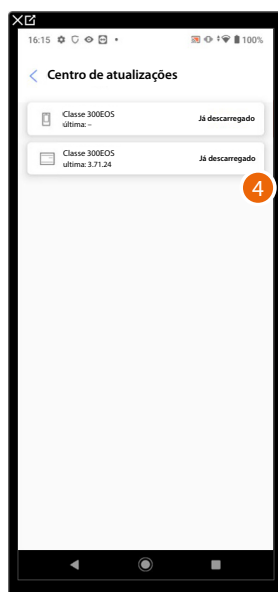

4. A atualização foi descarregada
5. Na próxima vez que conectar-se a um sistema, Home+Project verificará automaticamente o estado da atualização e possivelmente proporá a instalação do novo firmware. Tocar para acessar.

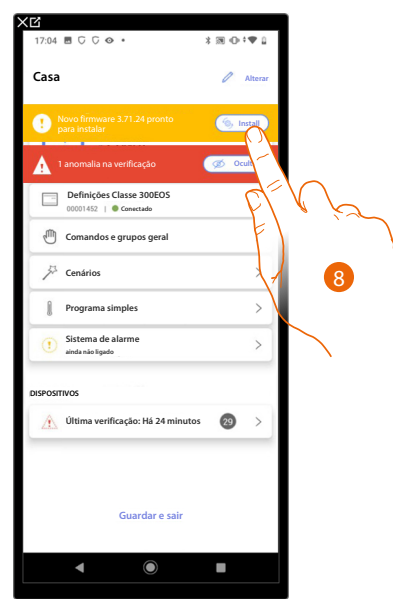
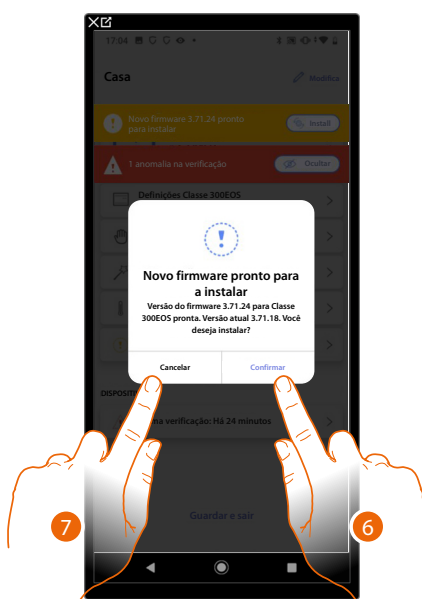

6. É exibida uma mensagem indicando que a atualização deve ser instalada. Tocar para instalá-la ou
7. Tocar para adiar o procedimento
8. No segundo caso, aparece uma indicação na Página Inicial que o convida a realizar a instalação. Tocar para prosseguir

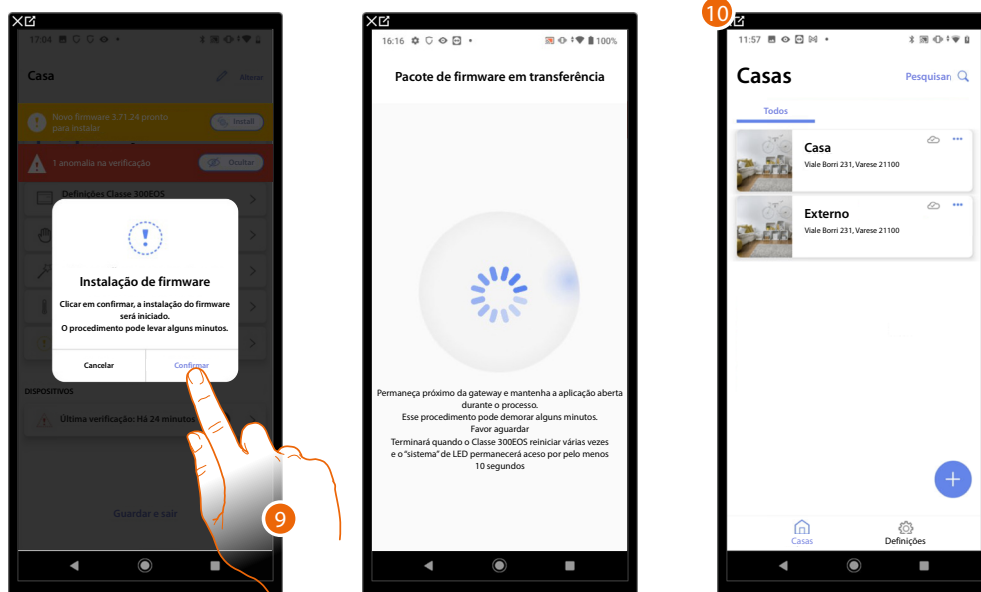

9. Tocar aqui para confirmar
10. Após alguns minutos, a atualização é realizada e a Página Inicial de gestão das instalações é exibida.

Configuración de la instalación

Depois de criar a instalação, deve agora configurá-la conectando-se com o servidor e, através da Página Inicial da instalação, execute várias configurações, como associar os dispositivos com os objetos e associar uma Central de alarme. Asimismo, puede gestionar la estructura de la casa y crear comandos generales, de grupo y de escenas.

NOTA: Para configurar a instalação através da app Home+Project tem de estar ligado na mesma rede LAN que o Classe 300EOS.

NOTA: Antes de configurar o sistema, recomenda-se atualizar o firmware do dispositivo.

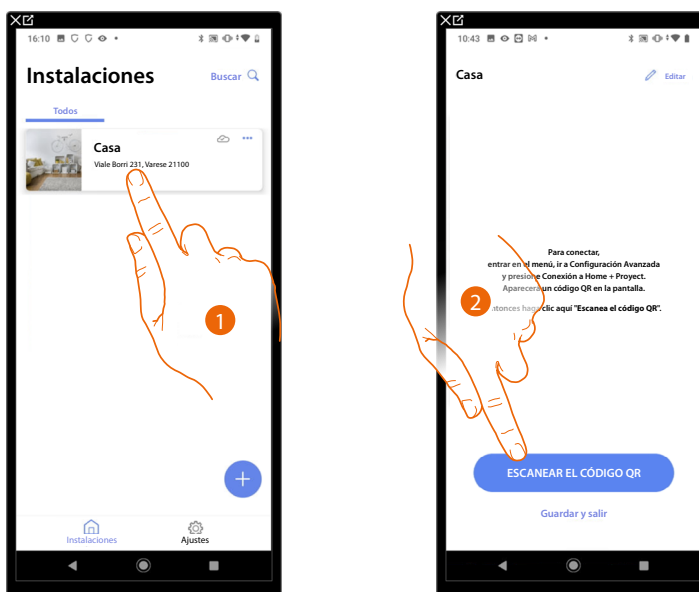

1. Toque para entrar en la Página de inicio de la instalación y gestionar los componentes.

***NOTA:** Para poder criar a instalação, o Smartphone deve estar conectado à internet. No caso de não haver ligação à Internet no seu Classe 300EOS, pode efetuar a configuração ao conectar-se localmente.

2. Toque para conectarse al Classe 300EOS presente en la instalación, escaneando el código QR. El código QR se encuentra en el menú Ajustes\Ajustes avanzados\Conexión a Home + Project

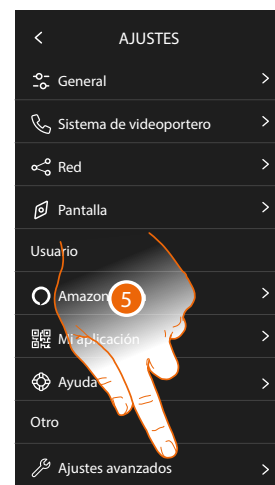
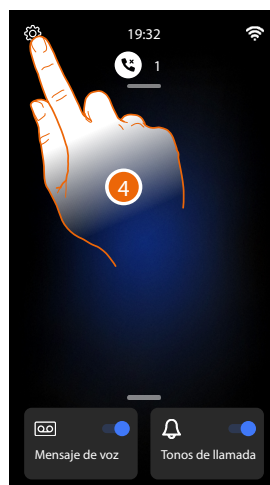
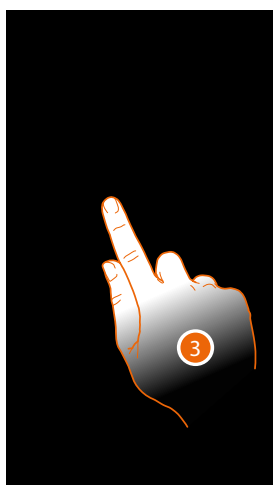

3. Toque la pantalla del Classe 300EOS
4. Toque para abrir la sección Ajustes
5. Toque para abrir los Ajustes avanzados

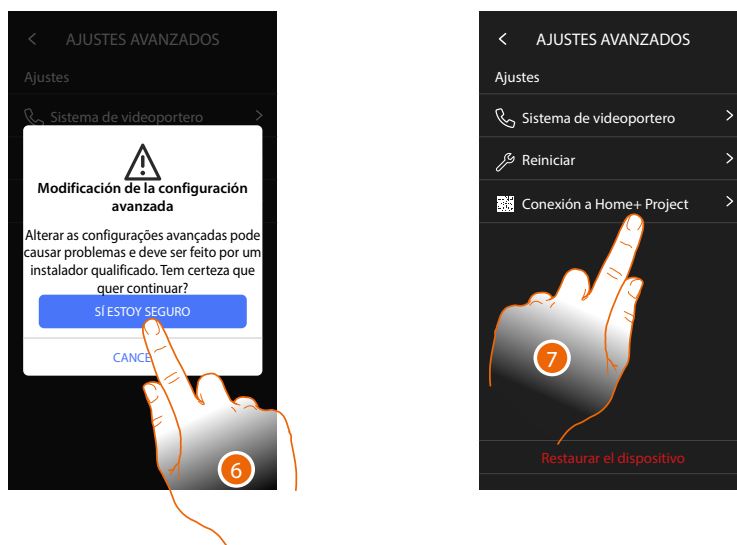

6. Toque para confirmar

Atención: la modificación de los Ajustes avanzados debe ser efectuada por personal experto, ya que operaciones incorrectas podrían perjudicar el funcionamiento del dispositivo

7. Toque para mostrar el código QR para escanearlo con el smartphone y conectarse a la App Home+Project



8. Enfoque el código QR con el smartphone para conectarse a la App Home+Project

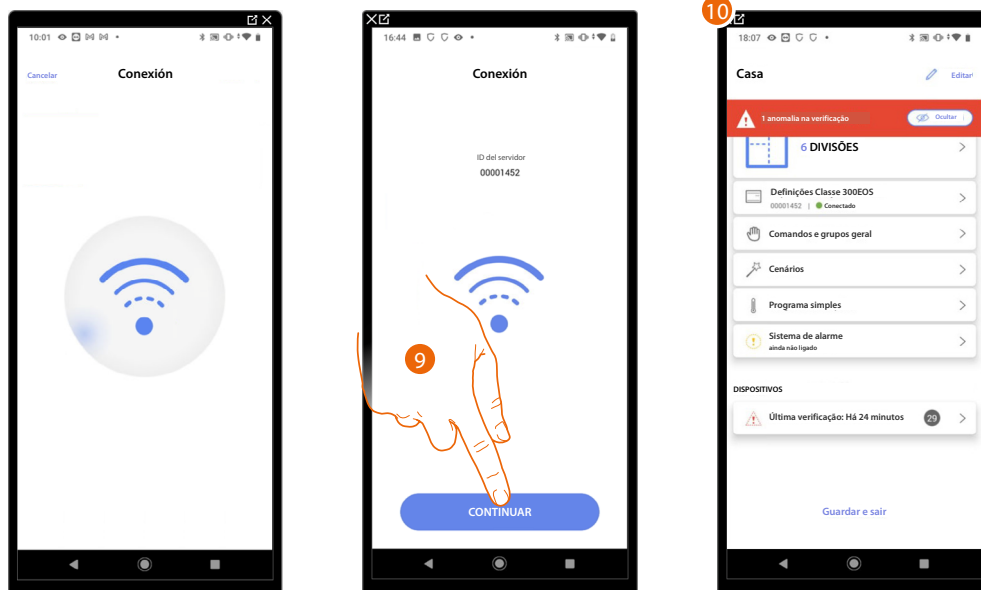

9. El sistema ha realizado la conexión con el servidor, toque para continuar

10. Aparece la [Página de inicio de la instalación](#)

En el Classe 300EOS aparece la siguiente pantalla:

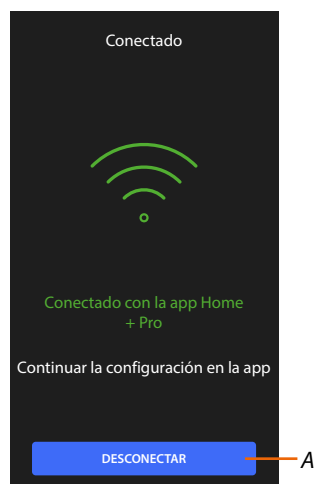

A *Desconectar el Classe 300EOS de la App Home+Project*

Agora que o Classe 300EOS está ligado ao smartphone, pode prosseguir com a sua configuração, [criando os objetos MyHOME](#) (luzes, estores, etc.) e [associando uma Central anti-de alarme](#). Depois de terminar, os objetos MyHOME e Sistema de alarme estarão disponíveis para serem utilizados pelo utilizador.

Página de Inicio de la instalación

Nesta página estão presentes todas as funções para gerir o sistema. Pode gerir toda a estrutura e:

- adicionar ou remover divisões e objetos
- criar os comandos gerais e os grupos
- criar os cenários
- configurar pontos de ajuste de temperatura para dia e noite
- associar uma Central de alarme
- gerir todos os dispositivos e configurações do sistema do Classe 300EOS

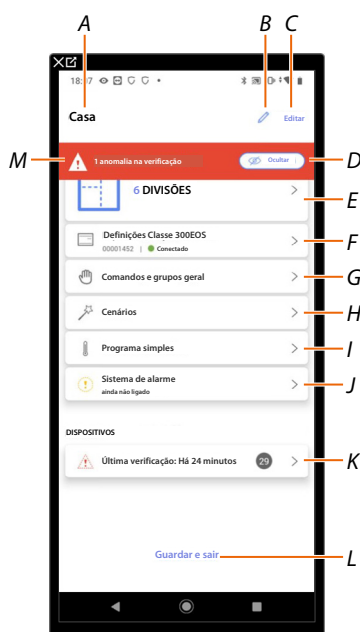

A Nombre de la instalación.

B Modifique el nombre de la instalación.

C Abre la página de gestiones información instalación (nombre, dirección, icono y grupo).

D Oculta las notificaciones de las anomalías detectadas en los dispositivos.

E Abre la página de [gestión de la estructura y objetos](#).

F Abre la página [configuraciones de la instalación](#).

G Abre la página [gestión comandos generales y grupos](#).

H Abre la página [gestión de escenas](#).

I Abre la página [gestión programa simple](#).

NOTA: Esta entrada aparece apenas se tiver inserido um objeto termóstato

J Abrir a página de [aassociação e gestão do Sistema de alarme](#)

NOTA: Este item aparece apenas se uma central de alarme estiver conectada à mesma rede LAN do Classe 300EOS.

Se não estiver conectado à mesma rede LAN, consultar [Configurações da casa/Sistema de alarme](#)

L Abre la página [gestión de los dispositivos de la instalación](#).

L Guardar la instalación en la nube y [desconectarse del Classe 300EOS](#)

M Visualiza el aviso de que en la instalación se han encontrado anomalías en algunos dispositivos.

Gestión de los dispositivos

En esta página puede efectuar o actualizar el escaneo de dispositivos presentes en la instalación y, a continuación, visualizar y gestionar la configuración de estos y sus posibles anomalías.

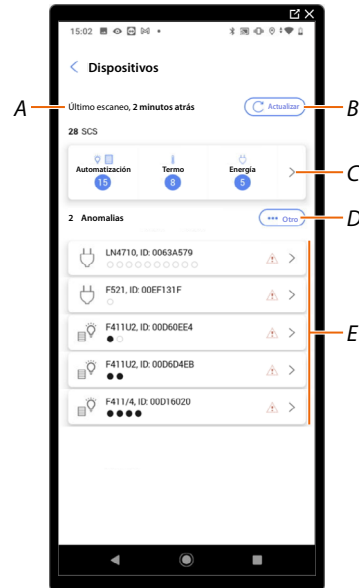

A Fecha del último escaneo de la instalación.

B Ejecutar/actualizar **escaneo instalación**.

 Este botón indica que no se ha efectuado nunca un escaneo completo de la instalación.

 Este botón indica que se ha efectuado un escaneo, toque para actualizar el escaneo, por ejemplo, cuando se ha añadido un nuevo dispositivo a la instalación.

C Abre la página donde **visualizar y gestionar los dispositivos SCS escaneados**.

D Gestione al mismo tiempo todos los dispositivos con **anomalías**.

E Gestione de manera individual los dispositivos con **anomalías**.

Escanear la instalación

Esta función ejecuta un escaneo y la detección automática de los dispositivos vinculados. Para comprobar el número de direcciones ocupadas (máx. 175), consulte la tabla de compatibilidad.

NOTA: no puede haber más de 175 direcciones por cada instalación; en caso de superarse dicho límite, Home+Control invita a quitar los dispositivos sobrantes de la instalación.

El escaneo es obligatorio cuando en la instalación encontramos un dispositivo F422 (es la misma App que propone como paso obligatorio el escaneo de la instalación).

Mientras que si la instalación es nueva y no hay un dispositivo F422, el escaneo es opcional.

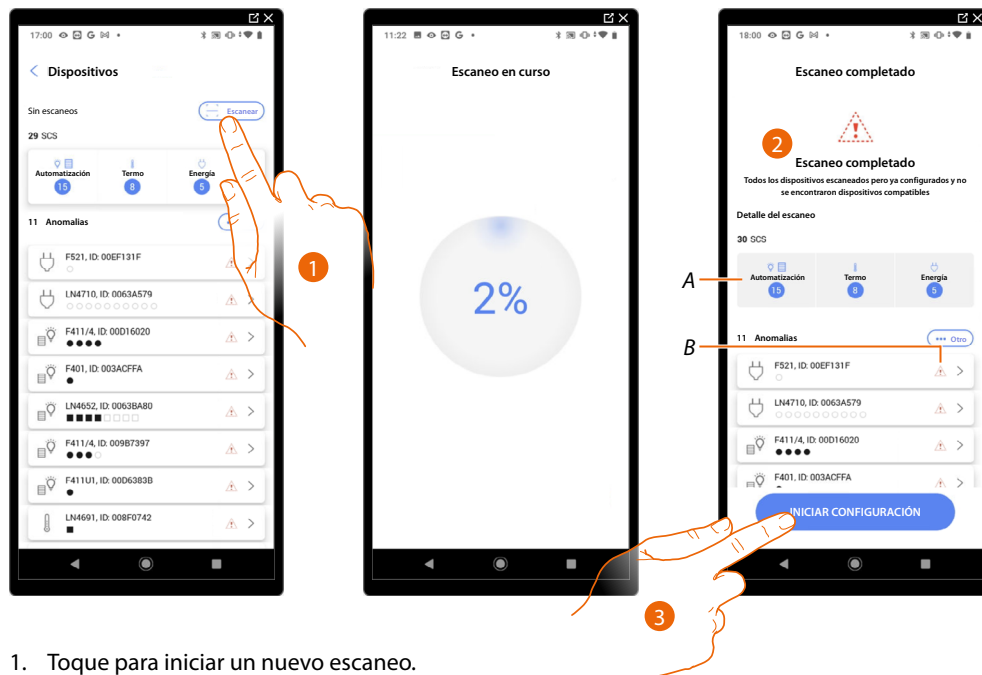

1. Toque para iniciar un nuevo escaneo.
2. Un mensaje indica que el escaneo se ha efectuado, puede visualizar los dispositivos detectados divididos por sistema (A) y los que presentan un problema (B).
3. Toque para abrir la Página de inicio de los dispositivos e iniciar la configuración.

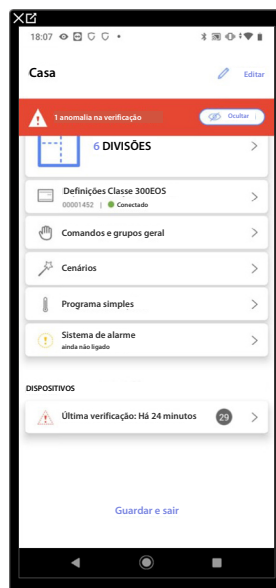

Visualizar y gestionar los dispositivos

En estas páginas, puede visualizar los dispositivos escaneados divididos por estado y, eventualmente, gestionarlos.

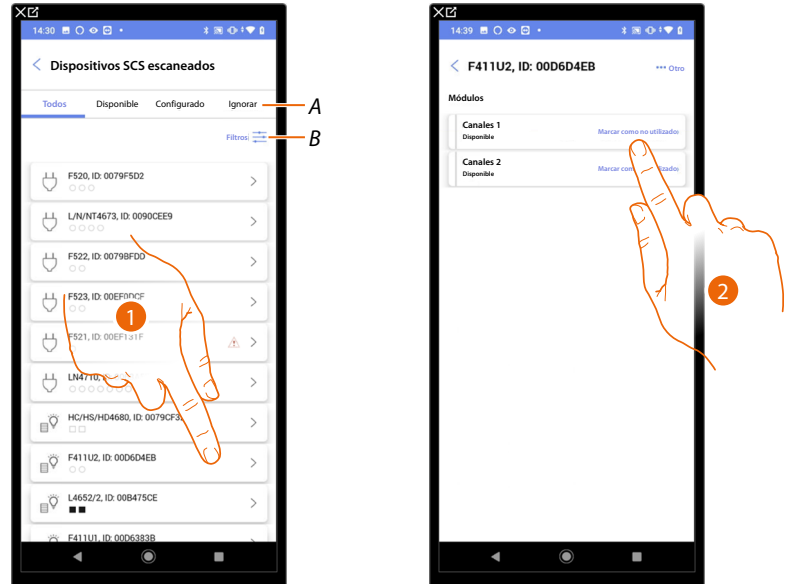

A Filtro estado dispositivos

- Disponible: dispositivos con todas las direcciones libres
- Configurado: dispositivos con al menos un canal configurado (consulte [Asociar los objetos con los dispositivos](#)).
- Ignorado: dispositivos con anomalías y sucesivamente ignorados mediante [comando específico](#).

B Filtro sistemas/función/tipo componente

1. Toque para gestionar el dispositivo.
2. Toque, eventualmente, para marcar la dirección como no utilizada; en este caso, durante la fase de configuración, la dirección no resultará disponible.

Reiniciar los dispositivos

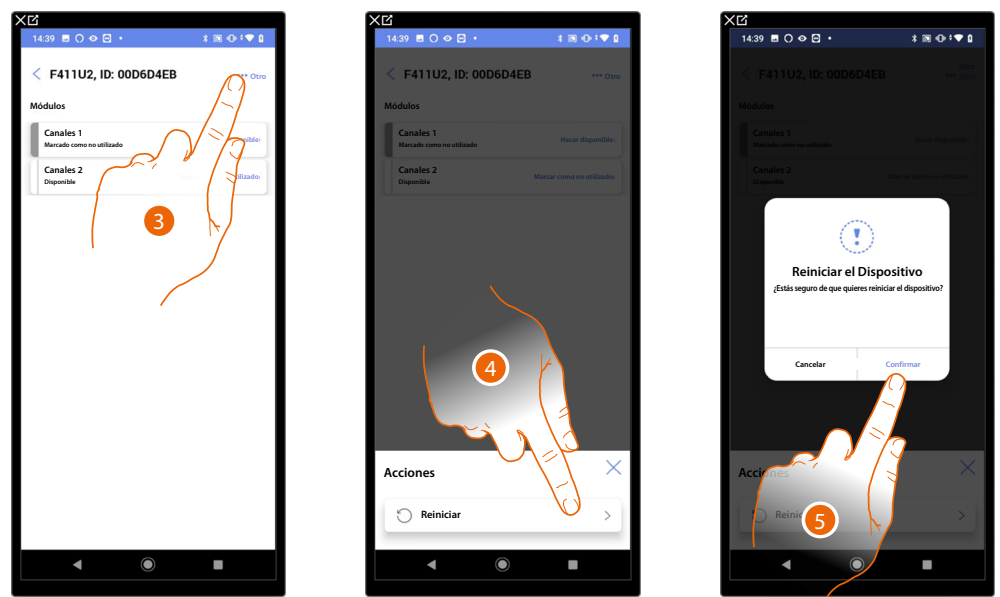

3. Toque para abrir la página Acciones del dispositivo.
4. Toque para reiniciar el dispositivo.
5. Toque para confirmar, todas las configuraciones se perderán.

Dispositivos con anomalías

Si el escaneo detecta anomalías en los dispositivos, estas se indican con iconos específicos.

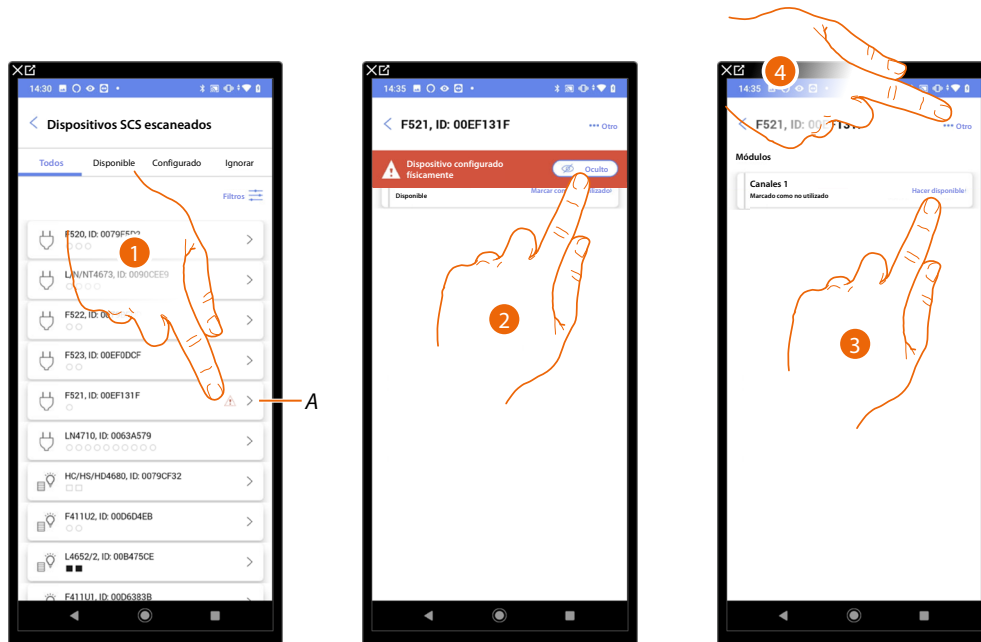

A Indicación de que el dispositivo presenta una anomalía:

⚠ Las anomalías de color rojo indican que estos dispositivos no se podrán utilizar como objetos.

Las causas posibles son:

- Dispositivo escaneado inicialmente pero no conectado o no en marcha ahora
- Dispositivo configurado físicamente
- Dispositivo no compatible

1. Toque para gestionar el dispositivo con la anomalía.
2. Un mensaje indica el tipo de anomalía, toque para esconderlo.
3. Toque, eventualmente, para marcar la dirección como no utilizada; en este caso, durante la fase de configuración, la dirección no resultará disponible.

O

4. Toque para eliminar el dispositivo de la instalación o ignorarlo.

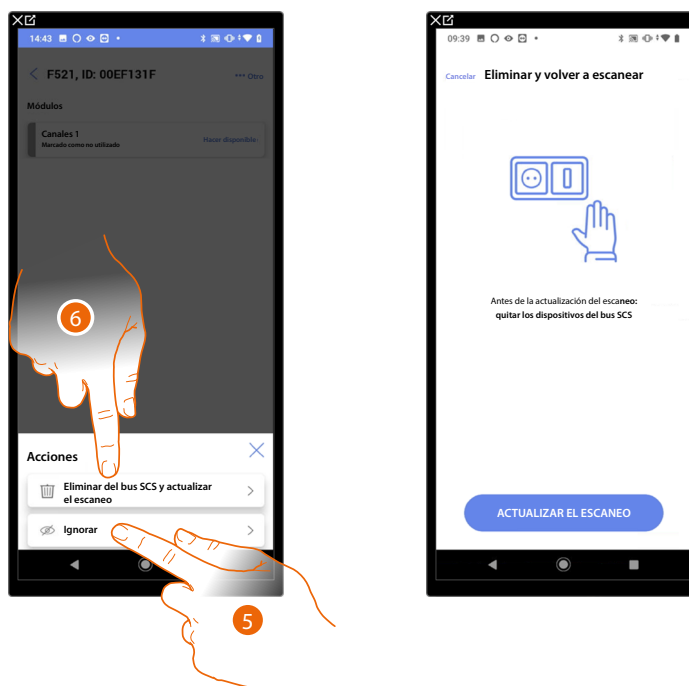

5. Toque para ignorar el dispositivo, este se pondrá en la página "ignorados" y no se tendrá en cuenta para la configuración.
6. Toque si quiere eliminar el dispositivo de la instalación, por ejemplo, para efectuar una sustitución. A continuación, tendrá que actualizar el escaneo.

Filtros

Con esta función puede efectuar una búsqueda mediante los filtros/sistemas/función/tipo componente.

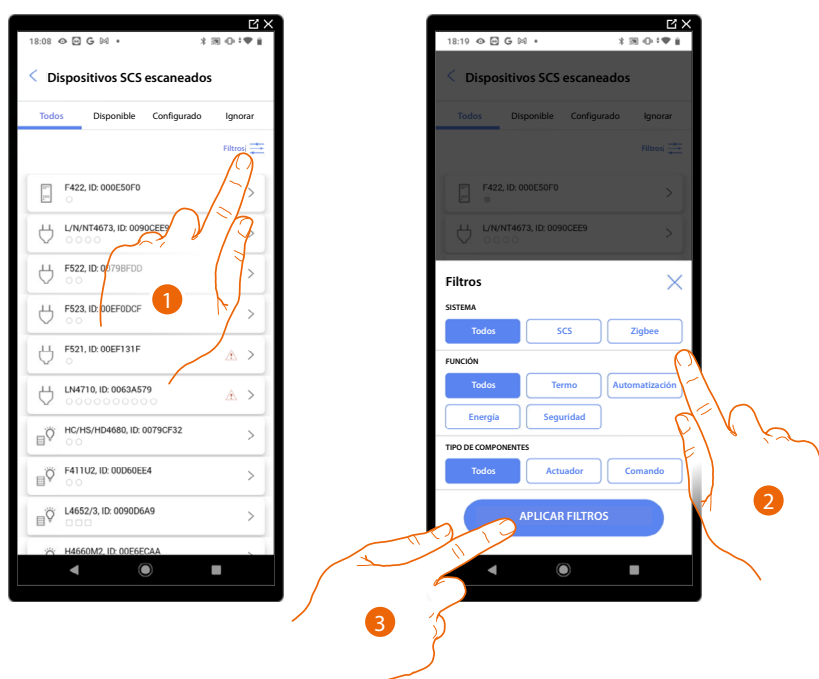

1. Toque para abrir el panel de los filtros.
2. Seleccione el filtro deseado.
3. Toque para aplicar el filtro.

Gestión de las habitaciones

Puede modificar la estructura de la instalación, interviniendo en las habitaciones que la componen, **añadiendo**, **editando** o **eliminando** las habitaciones.

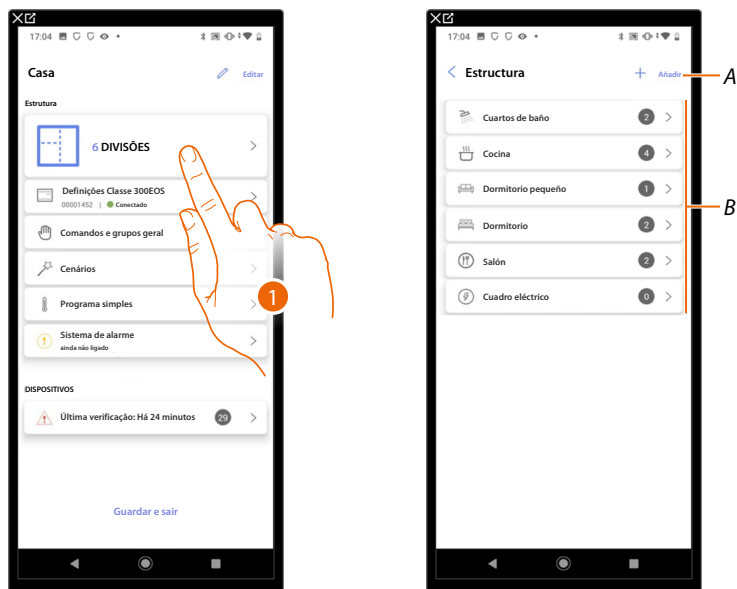

1. Toque para visualizar y gestionar las habitaciones.

A *Añade una nueva habitación.*

B *Entre en una habitación para visualizar y añadir los objetos contenidos o para, eventualmente, editarla.*

Añadir una nueva habitación

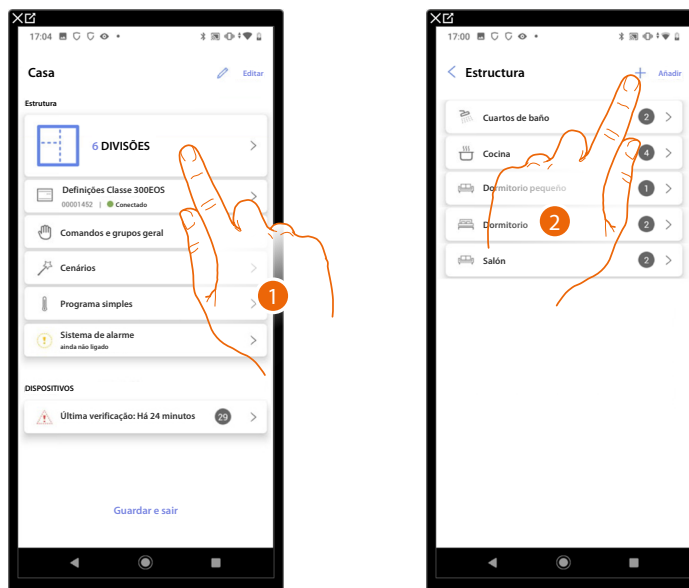

1. Toque para visualizar y gestionar las habitaciones.
2. Toque para añadir una nueva habitación.

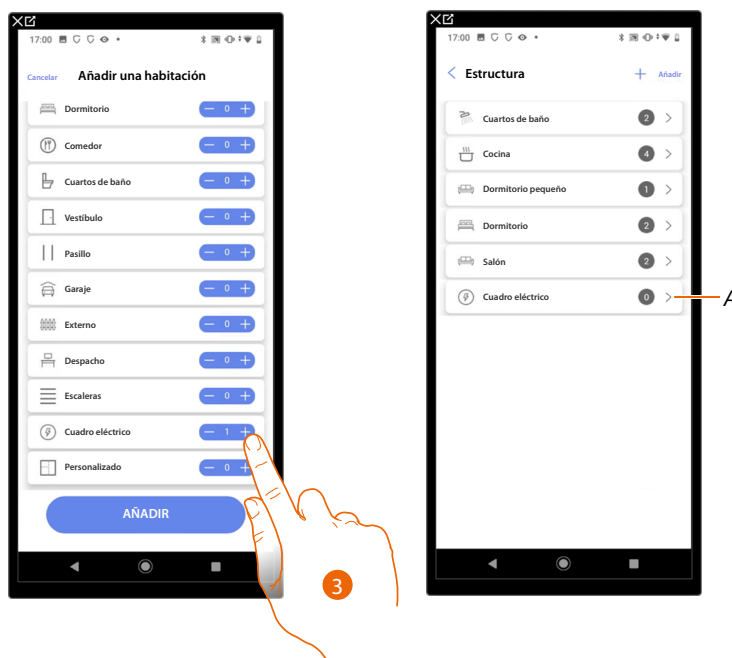

3. Seleccione la habitación y la cantidad.
A Puede visualizar la habitación añadida.

Editar una habitación

En esta página puede editar la tipología y el nombre de la habitación.

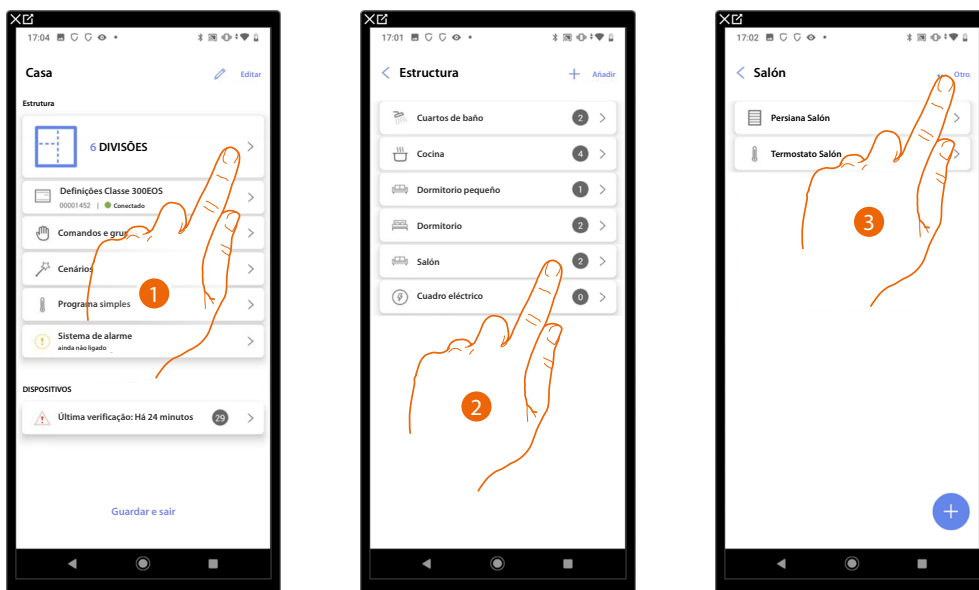

1. Toque para visualizar y gestionar las habitaciones.
2. Toque para seleccionar la habitación que quiere editar.
3. Toque para abrir el panel de modificación.

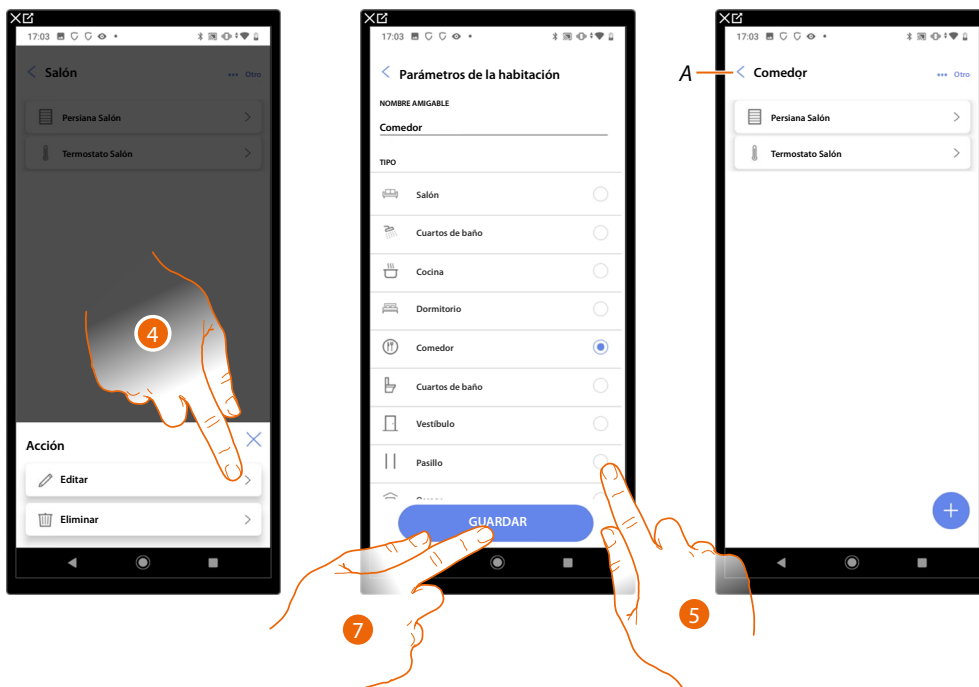

4. Toque para editar la habitación.
 5. Seleccione otra habitación.
 6. Edite, eventualmente, el nombre de la habitación.
 7. Toque para guardar la modificación de la habitación.
- A La habitación se ha editado correctamente.

Eliminar una habitación

En esta página puede eliminar definitivamente una habitación.

NOTA: solamente se puede eliminar una habitación si no contiene objetos.

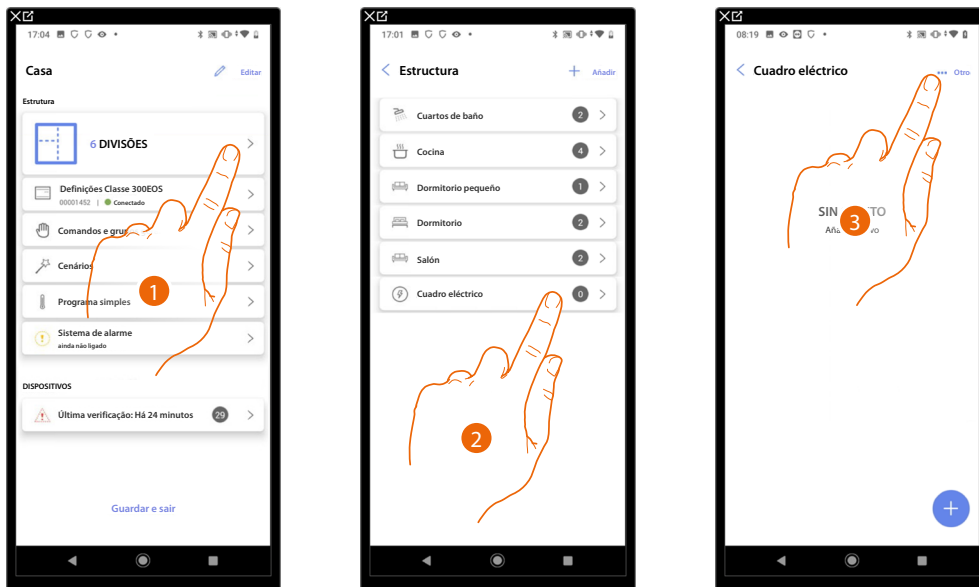

1. Toque para visualizar y gestionar las habitaciones.
2. Toque para seleccionar la habitación que quiere eliminar.
3. Toque para abrir el panel de modificación.

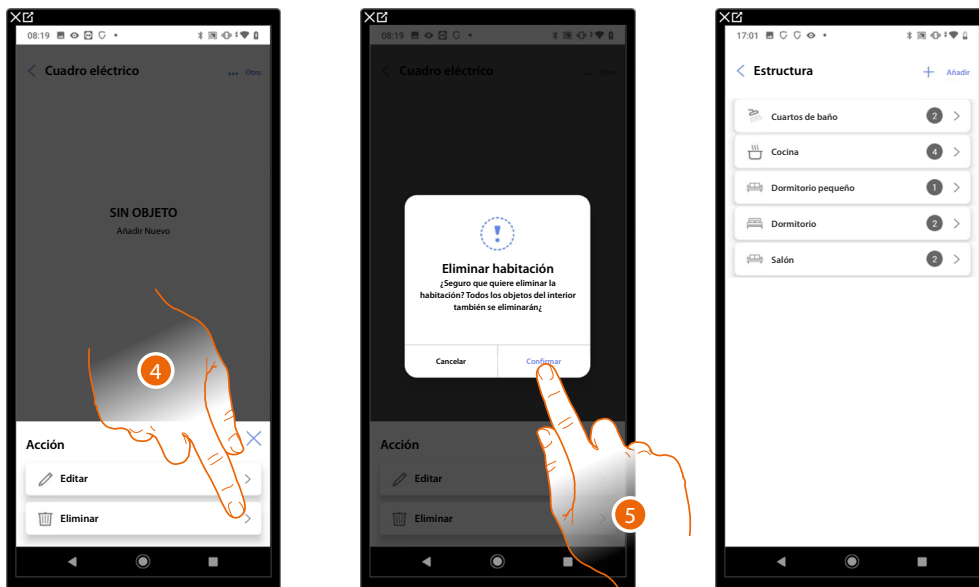

4. Toque para eliminar la habitación.
5. Toque para confirmar la eliminación de la habitación.

Asociar los objetos con los dispositivos

A continuación, se ilustra cómo asociar los objetos gráficos a los actuadores y a los comandos físicos en la instalación.

De esta forma, el usuario puede accionar su casa con:

- los comandos físicos
- el dispositivo
- la App Home + Control





Variador (Dimmer) dmx

Ao configurar os dispositivos no sistema e associá-los ao objeto de luz, o utilizador pode ligar/desligar e regular uma luz variador (dimmer) dmx



Fancoil

Al configurar los dispositivos presentes en la instalación y al asociarlos al objeto Fancoil, el usuario puede activarlos o desactivarlos directamente o mediante programación y regular la velocidad de estos (solamente para proporcionales).



Luz

Al configurar los dispositivos presentes en la instalación y al asociarlos al objeto luz, el usuario puede encender/apagar y regular una luz. En el caso del objeto luz de color, puede gestionar bombillas LED de color Philips Hue, Lifx y Entecc ODE.



Luz de color

Al configurar los dispositivos presentes en la instalación y al asociarlos al objeto luz, el usuario puede encender/apagar y regular una luz. En el caso del objeto luz de color, puede gestionar bombillas LED de color Philips Hue, Lifx y Entecc ODE.



Energía

Al configurar los dispositivos presentes en la instalación (medidor F520 o F521) y al asociarlos al objeto Energía, el usuario puede visualizar el consumo instantáneo de una carga.



Cortina

Al configurar los dispositivos presentes en la instalación y al asociarlos al objeto cortina, el usuario puede abrir y cerrar las cortinas.



Reproductor (Player)

Al asociar un lector musical NuVo o Sonos* al objeto Reproductor (Player), el usuario puede reproducir temas musicales o escuchar estaciones de radio.



Base de corriente (toma)

Al configurar los dispositivos presentes en la instalación y al asociarlos al objeto Base de corriente (toma) controlada, el usuario puede accionar la carga conectada a una toma (ej. toma de la lavadora en el baño).



Seca toallas (Radiador)

Al configurar los dispositivos presentes en la instalación y al asociarlos al objeto Seca toallas (Radiador), el usuario puede activarlos o desactivarlos directamente o mediante programación, sin usar un punto de ajuste.



Cerradura

Al configurar los dispositivos presentes en la instalación y al asociarlos al objeto Cerradura, el usuario puede accionar una cerradura de la instalación.



Persiana

Al configurar los dispositivos presentes en la instalación y al asociarlos al objeto persiana, el usuario puede abrir y cerrar persianas, cierres y garaje. Al habilitar la función, el usuario puede regular el nivel de apertura (solamente persianas con función de preset).



Termostato

Al configurar los dispositivos presentes en la instalación y al asociarlos al objeto termostato, el usuario puede regular la temperatura de la casa.



Zona do Sistema de alarme

Ao associar uma central de alarme **através do procedimento específico**, o utilizador pode renomear e mover os objetos da zona do sistema de alarme, bem como incluir o sistema de alarme nos cenários predefinidos.

**NOTA: el dispositivo puede no ser compatible con algunos modelos o versiones firmware de los mismos. BTicino queda eximida de toda responsabilidad por funcionamientos incorrectos o incompatibilidades presentes o futuras, imputables a dispositivos de terceros.*



Objeto Variador (Dimmer) dmx

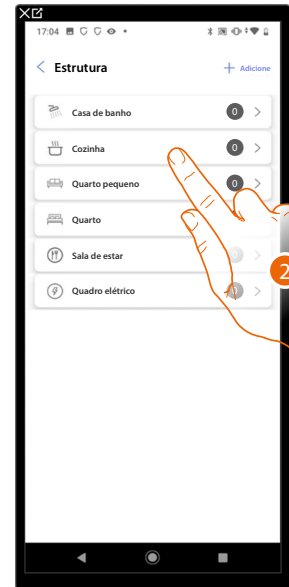
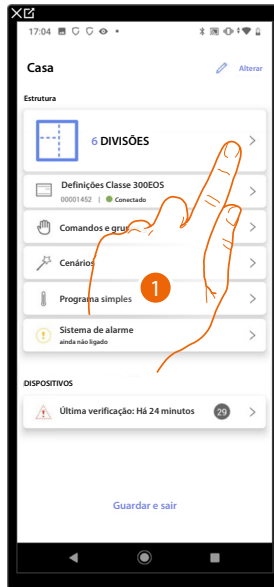

1. Tocar para selecionar a divisão na qual adicionar um objeto variador (dimmer) dmx
2. Tocar para entrar na divisão na qual adicionar um objeto variador (dimmer) dmx

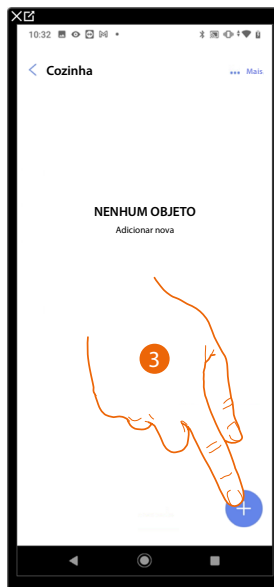

3. Tocar para adicionar um objeto na cozinha
4. Tocar para selecionar o objeto variador (dimmer) dmx

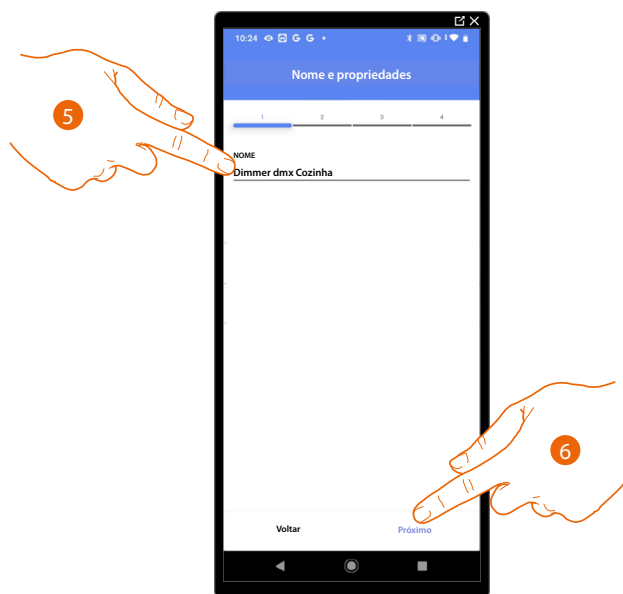

5. Tocar para editar o nome do objeto
6. Tocar aqui para confirmar



7. Tocar para selecionar uma lâmpada entre as disponíveis
8. Tocar aqui para confirmar
9. Tocar para definir o nó



10. Selecionar o nó para definir a cor RGB do dispositivo.

Ao selecionar um nó, seleciona-se uma única cor.

NOTA: A associação cor/nó é definida na programação do dispositivo Enttec ODE.

11. Tocar aqui para confirmar

12. Tocar aqui para confirmar



A associação do objeto variador (dimmer) dmx está completa

A Selecionar se não pretende disponibilizar o objeto ao utilizador na app Home+Control.
O objeto está configurado e a funcionar, mas o utilizador não o poderá ver.

13. Tocar para guardar o objeto

O utilizador pode agora controlar uma luz Variador (Dimmer) dmx na cozinha através do controlo físico ou através do objeto gráfico da app Home+Control

NOTA: Para testar o objeto criado, aja sobre o objeto físico ou descarregue a app Home+Control

NOTA: Para testar o objeto criado com a app Home+Control, tem de guardar e fechar a app Home+Project



Objeto Fancoil



1. Toque para seleccionar la habitación donde quiere añadir un objeto Fancoil.
2. Toque para entrar en la habitación donde quiere añadir un objeto Fancoil.

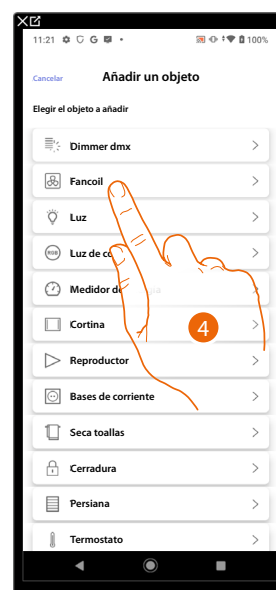
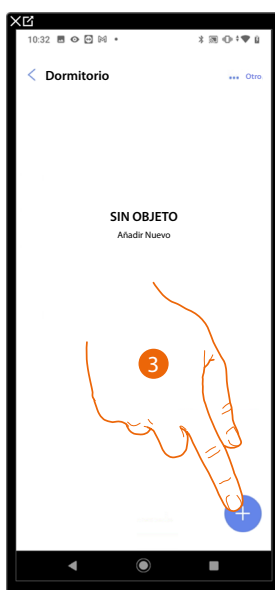

3. Toque para añadir un objeto al dormitorio.
4. Toque para seleccionar el objeto Fancoil.

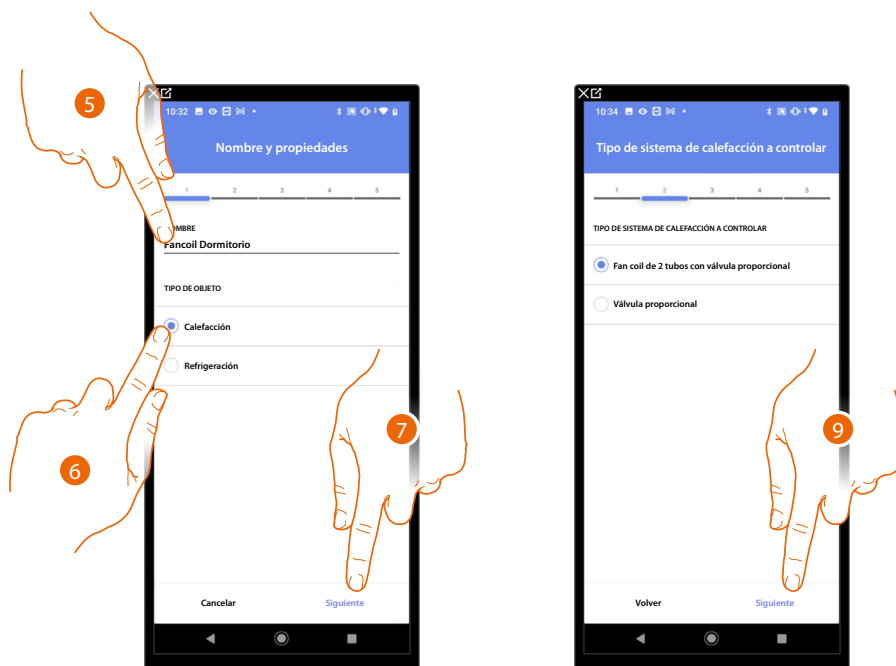

5. Toque para editar el nombre del objeto.
6. Seleccione el tipo de instalación entre las propuestas.
7. Toque para confirmar.
8. Toque para seleccionar el tipo de instalación.
9. Toque para asociar un actuador al objeto, se pueden plantear dos situaciones.

Actuador accesible (por ejemplo cableado en el cuadro eléctrico)

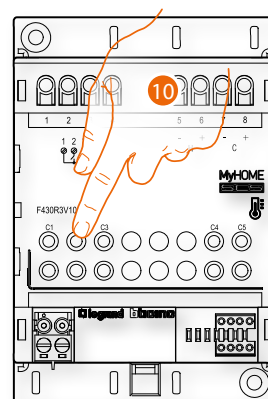

10. Toque uno de los botones en el actuador presente en la instalación.

Actuador no accesible (por ejemplo cableado en el falso techo)



10. Toque cuando no pueda acceder al dispositivo.

Se propone la lista de los actuadores que puede asociar al objeto; puede identificar el actuador mediante el número ID.

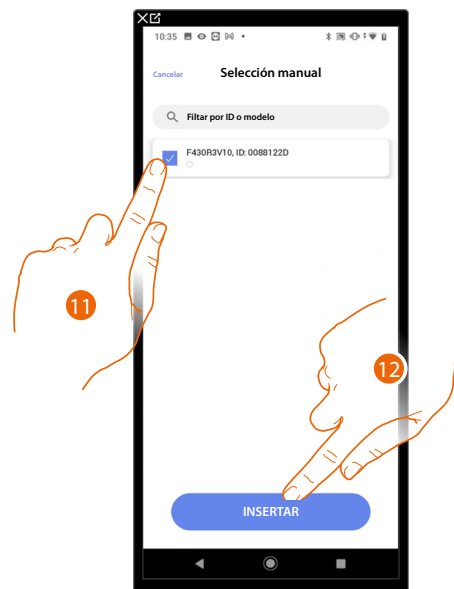

11. Toque para seleccionar el dispositivo.

12. Toque para añadir el dispositivo seleccionado.

En ambos casos, tras haber identificado el actuador, debe seleccionar la dirección usada entre las disponibles.

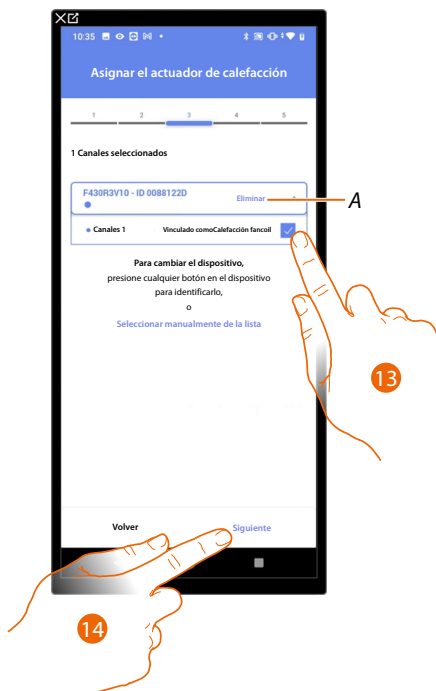

A Eliminar asociación.

13. Seleccione la dirección.

Si todas las direcciones están ocupadas, consulte [Reiniciar los dispositivos](#) para que estén disponibles de nuevo.

14. Toque para confirmar

Después de haber asociado un objeto Seca toallas (Radiador) y el actuador al objeto, puede asociar una bomba.

Bomba accesible (por ejemplo cableado en el cuadro eléctrico)

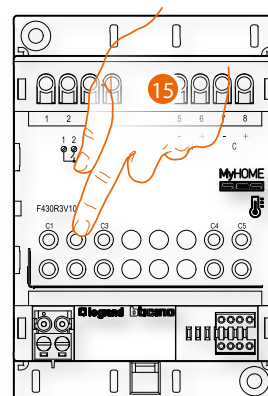

15. Toque uno de los botones en la bomba presente en la instalación.

Bomba no accesible (por ejemplo cableado en el falso techo)

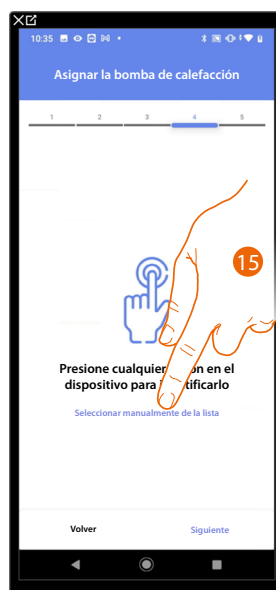

15. Toque cuando no pueda acceder al dispositivo.

Se propone la lista de los actuadores compatibles con las bombas que puede asociar al objeto; puede identificar el actuador/bomba mediante el número ID.

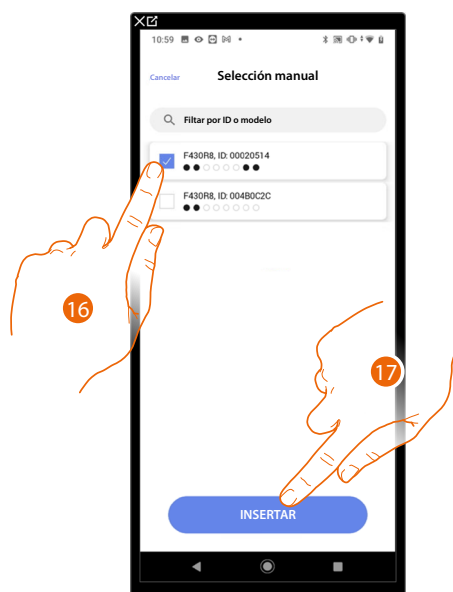

16. Toque para seleccionar el actuador/bomba.

17. Toque para añadir el dispositivo seleccionado.

En el caso en que el actuador resulte accesible o no accesible, debe seleccionar la dirección usada entre las disponibles.



A Eliminar asociación.

18. Seleccione la dirección.

Si todas las direcciones están ocupadas, consulte [Reiniciar los dispositivos](#) para que estén disponibles de nuevo.

19. Toque para confirmar.

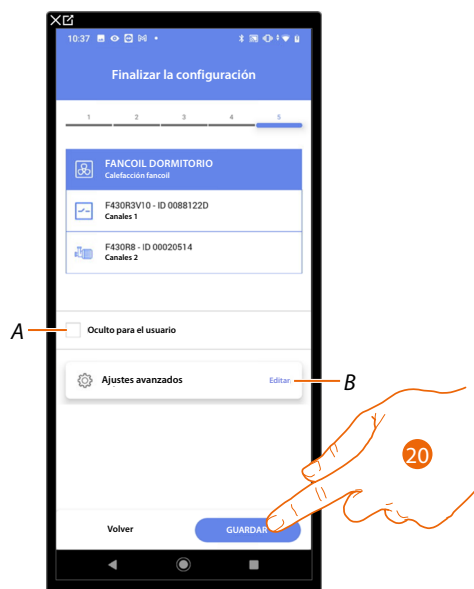

La asociación del objeto fancoil se ha completado.

A Seleccione si no quiere que el objeto esté disponible para el usuario en la App Home+Control. El objeto está configurado y funciona, pero el usuario no podrá visualizarlo.

B Editar las configuraciones.

20. Toque para guardar el objeto.

Ahora el usuario puede accionar un fancoil en el dormitorio mediante el comando físico o con el objeto gráfico de la App Home+Control.

NOTA: para probar el objeto creado, actúe en el objeto físico o bájese la App Home+Control.

NOTA: Para probar el objeto creado con la App Home+Control, debe guardar y cerrar la App Home+Project.



Objeto luz

Al configurar los dispositivos presentes en la instalación y al asociarlos al objeto luz, el usuario puede encender/apagar y regular una luz.

En el caso del objeto luz de color, puede gestionar bombillas LED de color Philips Hue, Lixf y Entecc ODE.

Luz On/Off

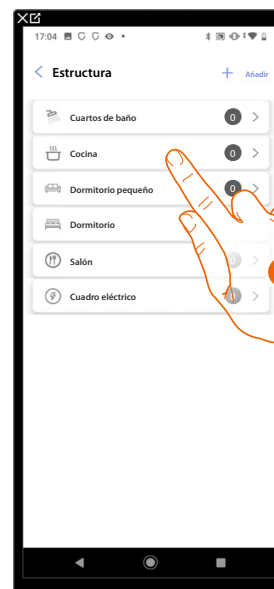
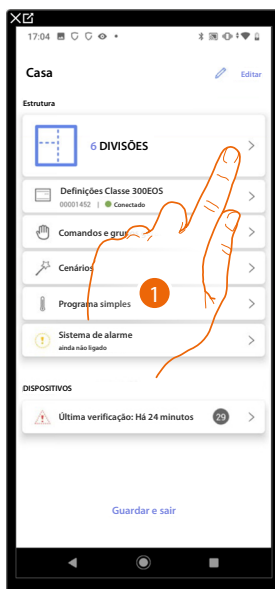

1. Toque para seleccionar la habitación donde quiere añadir un objeto Luz On/Off.
2. Toque para entrar en la habitación donde quiere añadir un objeto Luz On/Off.

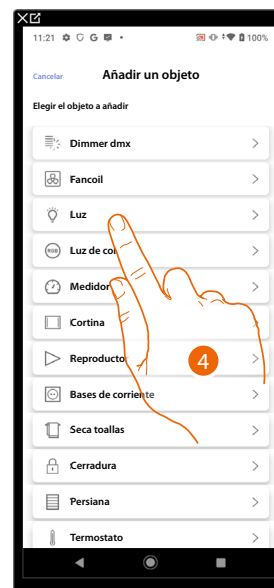
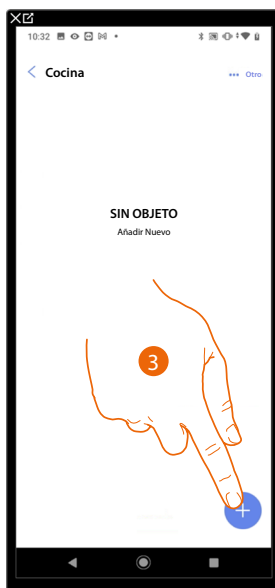

3. Toque para añadir un objeto a la habitación cocina.
4. Toque para seleccionar el objeto Luz On/Off.

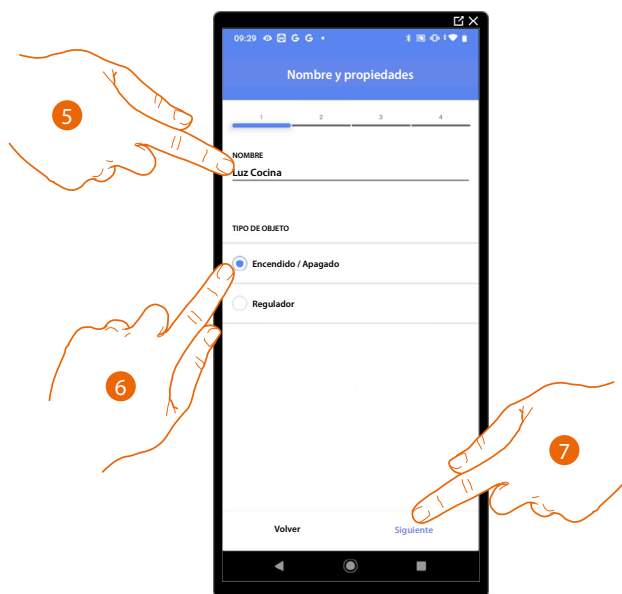

5. Toque para editar el nombre del objeto.
6. Toque para seleccionar la tipología de luz On/Off.
7. Toque para asociar un actuador al objeto, se pueden plantear dos situaciones:

Actuador accesible (por ejemplo cableado en el cuadro eléctrico)

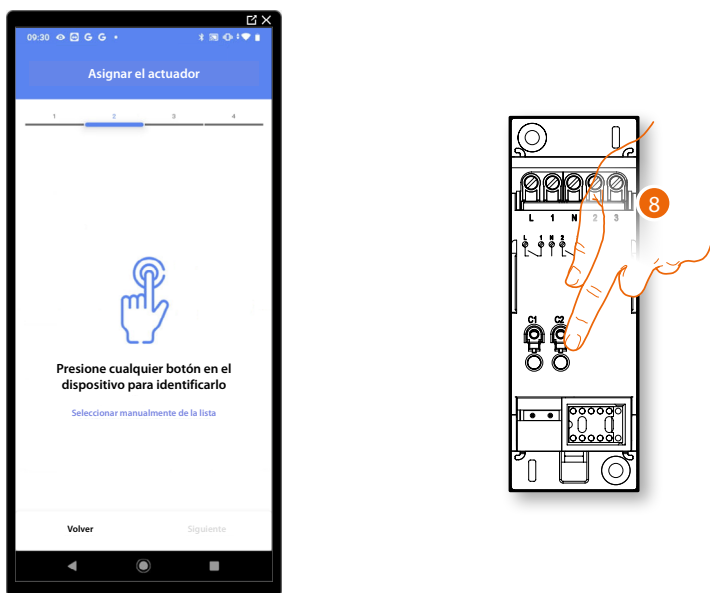

8. Toque uno de los botones en el actuador presente en la instalación.

Actuador no accesible (por ejemplo cableado en el falso techo)



8. Toque cuando no pueda acceder al dispositivo.

É-lhe oferecida a lista dos atuadores que pode associar ao objeto, pode identificar o atuador pelo número ID, se não o conhecer, pode realizar um teste que irá ativar em sequência as cargas ligadas ao próprio atuador.

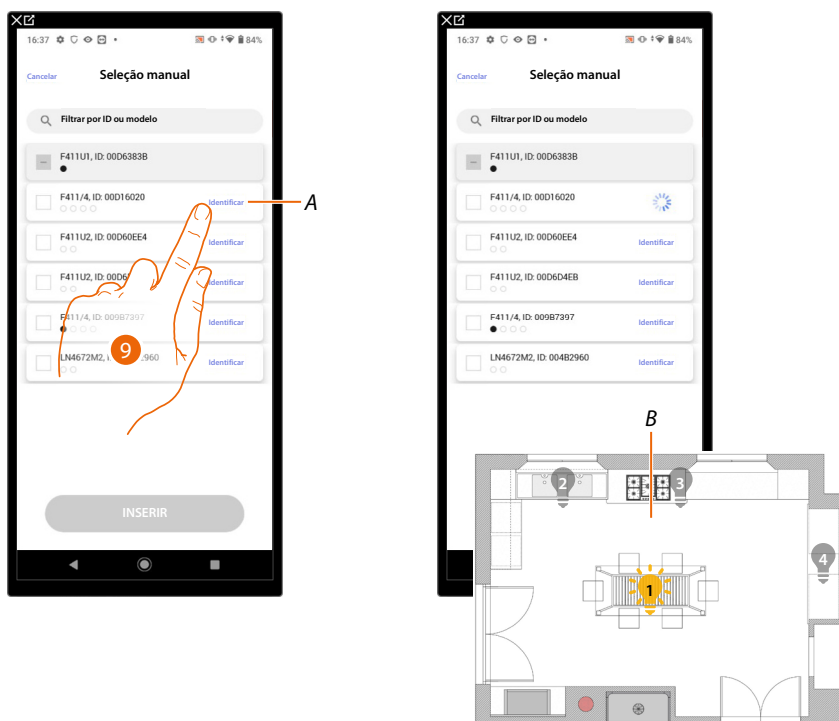

A Identificar a carga ligada ao atuador

9. Tocar para iniciar o teste

B No sistema, as cargas conectadas ao atuador são ativadas em sequência pela duração de um segundo; tal permite que a carga seja associada ao objeto gráfico e o número do canal seja identificado visualmente.

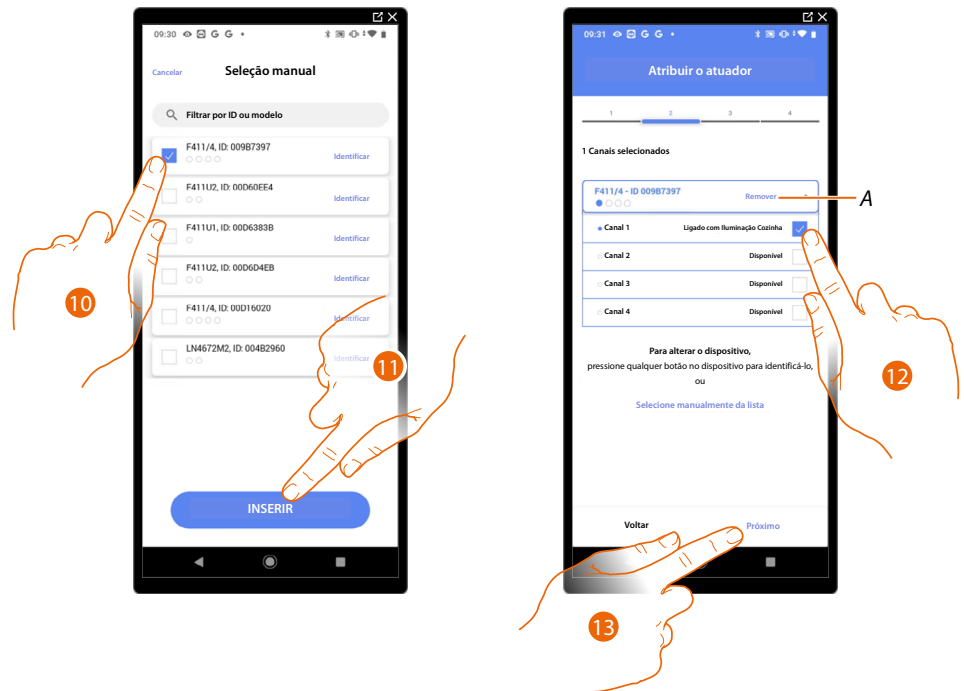

10. Tocar para selecionar o dispositivo.

11. Tocar para adicionar o dispositivo selecionado.

Em ambos os casos, após a identificação do atuador, deve-se selecionar o endereço a ser utilizado entre os disponíveis.

A *Eliminar a associação.*

12. Selecionar o endereço.

No caso dos endereços estarem todos ocupados, consulte [Reiniciar los dispositivos](#) para torná-los disponíveis novamente.

13. Tocar aqui para confirmar.

Depois de associar o atuador conectado à carga, deve agora associar o comando que o aciona.

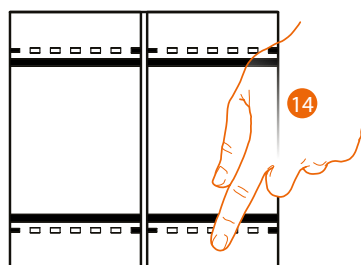

14. Pressione qualquer um dos botões do controle na instalação.

OU

14. Tocar em "Selecionar manualmente da lista" caso não tenha acesso ao dispositivo, será exibida uma lista dos comandos presentes na instalação.

Se propone la lista de los comandos que puede asociar, puede identificar el comando mediante el número ID.

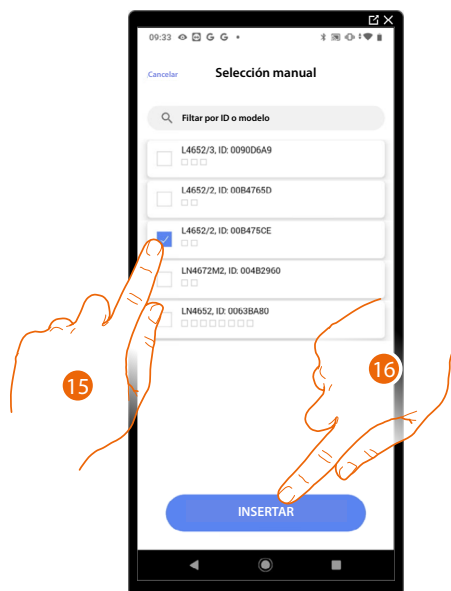

15. Toque para seleccionar el dispositivo.

16. Toque para añadir el comando seleccionado.

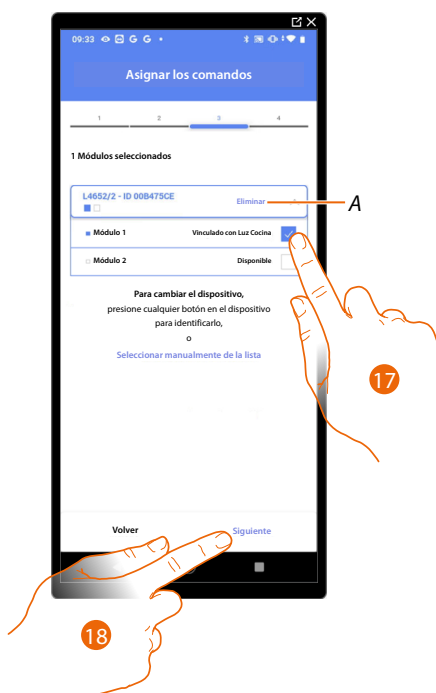

A Eliminar asociación.

17. Seleccione el módulo de comando entre los disponibles.

Si todos los módulos están ocupados, consulte [Reiniciar los dispositivos](#) para que estén disponibles de nuevo.

18. Toque para confirmar.

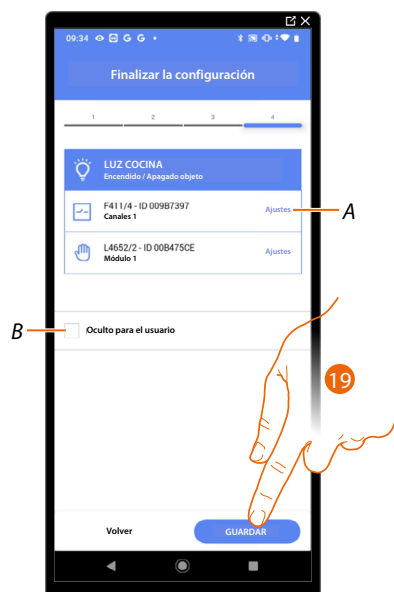

La asociación del objeto Luz On/Off se ha completado.

A Editar las configuraciones.

B Seleccione si no quiere que el objeto esté disponible para el usuario en la App Home+Control.
El objeto está configurado y funciona, pero el usuario no podrá visualizarlo.

19. Toque para guardar el objeto.

Ahora el usuario puede accionar una luz On/Off en la cocina mediante el comando físico o con el objeto gráfico de la App Home+Control.

NOTA: para probar el objeto creado, actúe en el objeto físico o bájese la App Home+Control.

NOTA: para probar el objeto creado con la App Home+Control, debe guardar y cerrar la App Home+Project.

Regulador (Dimmer)

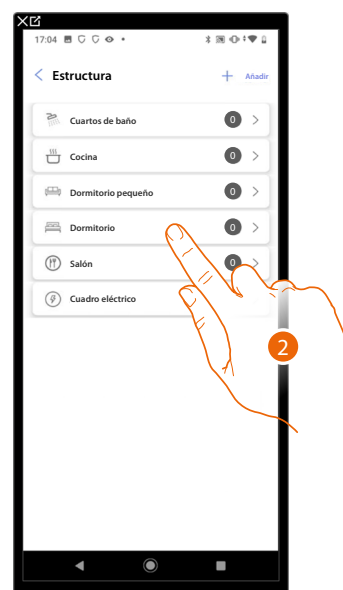
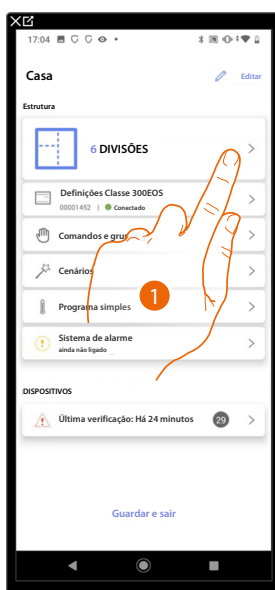

1. Toque para seleccionar la habitación donde quiere añadir un objeto Luz regulador.
2. Toque para entrar en la habitación donde quiere añadir un objeto Luz regulador.

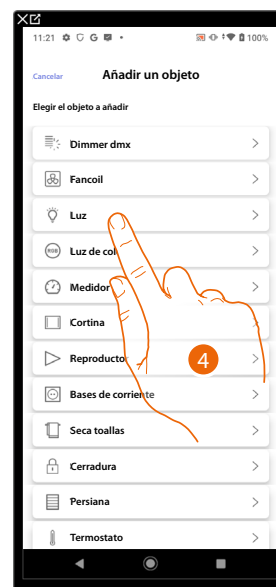
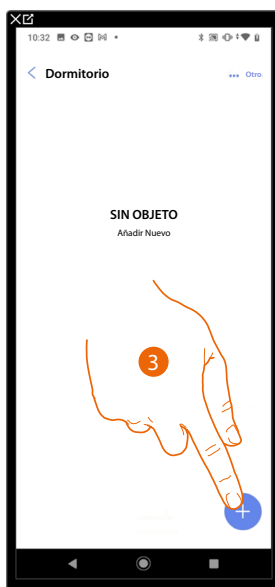

3. Toque para añadir un objeto al dormitorio.
4. Toque para seleccionar el objeto luz regulador.

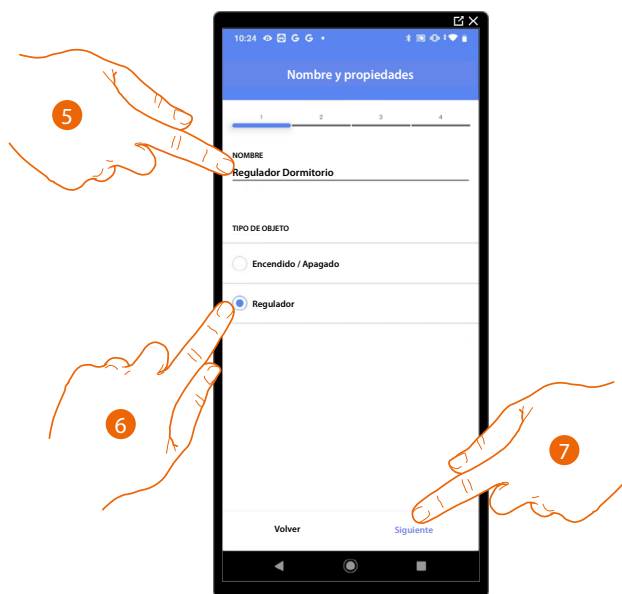

5. Toque para editar el nombre del objeto.
6. Toque para seleccionar la tipología de luz Regulador (dimmer).
7. Toque para asociar un actuador al objeto, se pueden plantear dos situaciones.

Actuador accesible (por ejemplo cableado en el cuadro eléctrico)

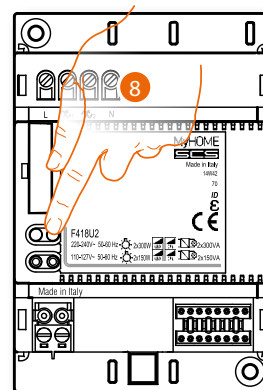

8. Toque uno de los botones en el actuador presente en la instalación.

Actuador no accesible (por ejemplo cableado en el falso techo)



8. Toque cuando no pueda acceder al dispositivo.

É-lhe oferecida a lista dos atuadores que pode associar ao objeto, pode identificar o atuador pelo número ID, se não o conhecer, pode **realizar um teste** que irá ativar em sequência as cargas ligadas ao próprio atuador.

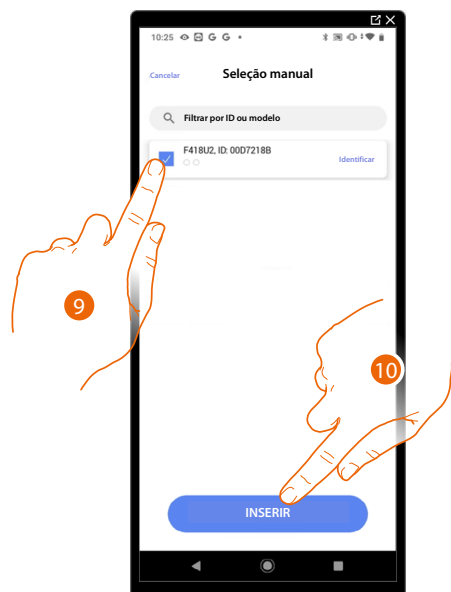

9. Toque para seleccionar el dispositivo.

10. Toque para añadir el dispositivo seleccionado.

En ambos casos, tras haber identificado el actuador, debe seleccionar la dirección usada entre las disponibles.



A Eliminar asociación.

11. Seleccione la dirección.

Si todas las direcciones están ocupadas, consulte **Reiniciar los dispositivos** para que estén disponibles de nuevo.

12. Toque para confirmar.

Tras haber asociado el actuador conectado a la carga, ha de asociar el comando que lo actúa.

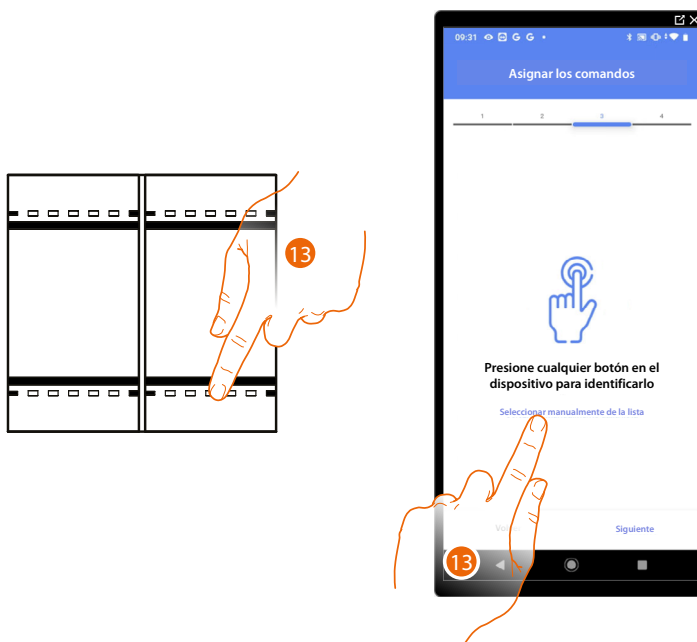

13. Toque uno de los botones en el comando presente en la instalación

O

13. Toque "Seleccionar manualmente de la lista" cuando no pueda acceder al dispositivo, aparecerá una lista de los comandos presentes en la instalación.

Se propone la lista de los comandos que puede asociar, puede identificar el comando mediante el número ID.

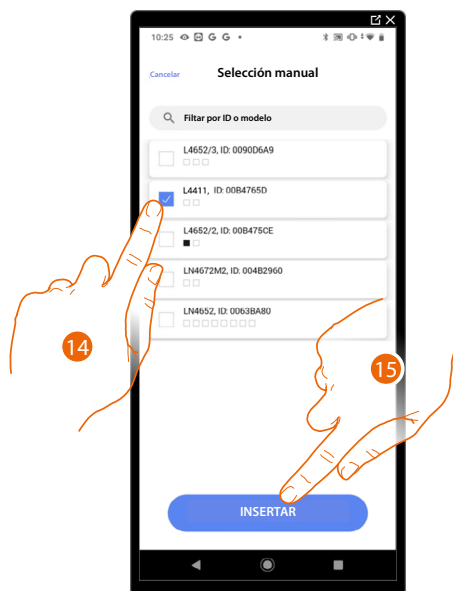

14. Toque para seleccionar el dispositivo.

15. Toque para añadir el comando seleccionado.



A *Eliminar asociación.*

16. Seleccione el módulo de comando entre los disponibles.

Si todos los módulos están ocupados, consulte [Reiniciar los dispositivos](#) para que estén disponibles de nuevo.

17. Toque para confirmar.



La asociación del objeto luz regulador se ha completado.

A Editar las configuraciones.

B Seleccione si no quiere que el objeto esté disponible para el usuario en la App Home+Control.
El objeto está configurado y funciona, pero el usuario no podrá visualizarlo.

18. Toque para guardar el objeto.

Ahora el usuario puede accionar una luz regulador (Dimmer) en la cocina mediante el comando físico o con el objeto gráfico de la App Home+Control.

NOTA: para probar el objeto creado, actúe en el objeto físico o bájese la App Home+Control.

NOTA: para probar el objeto creado con la App Home+Control, debe guardar y cerrar la App Home+Project.



Objeto Luz de color

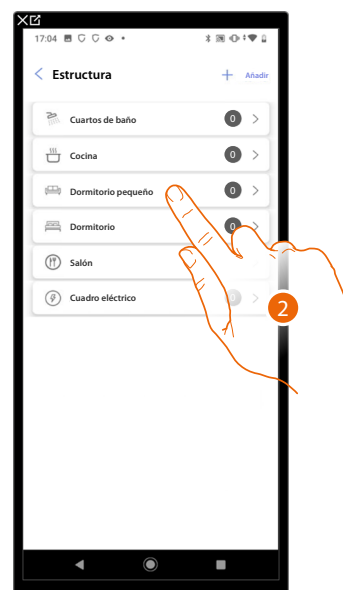
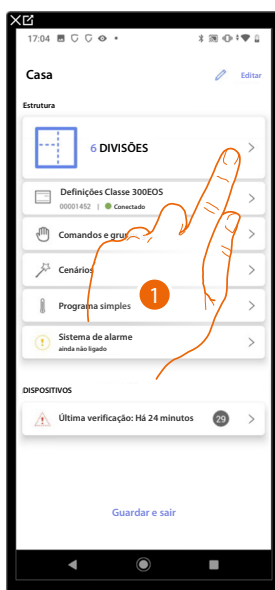

1. Toque para seleccionar la habitación donde quiere añadir un objeto luz de color.
2. Toque para entrar en la habitación donde quiere añadir un objeto luz de color.

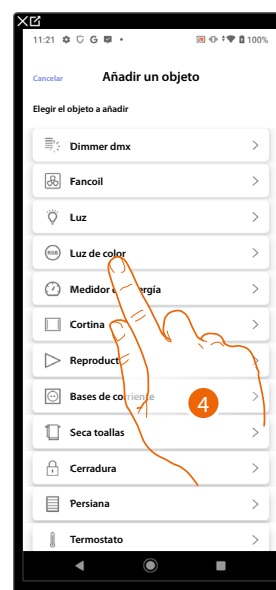
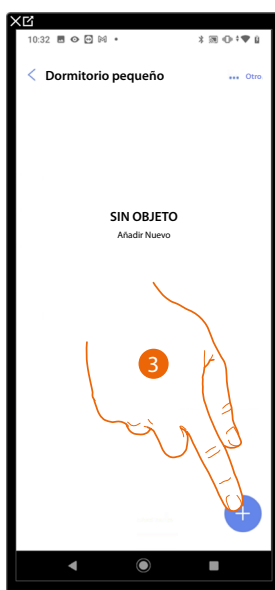

3. Toque para añadir un objeto a la habitación dormitorio pequeno.
4. Toque para seleccionar el objeto luz de color.

Philips Hue

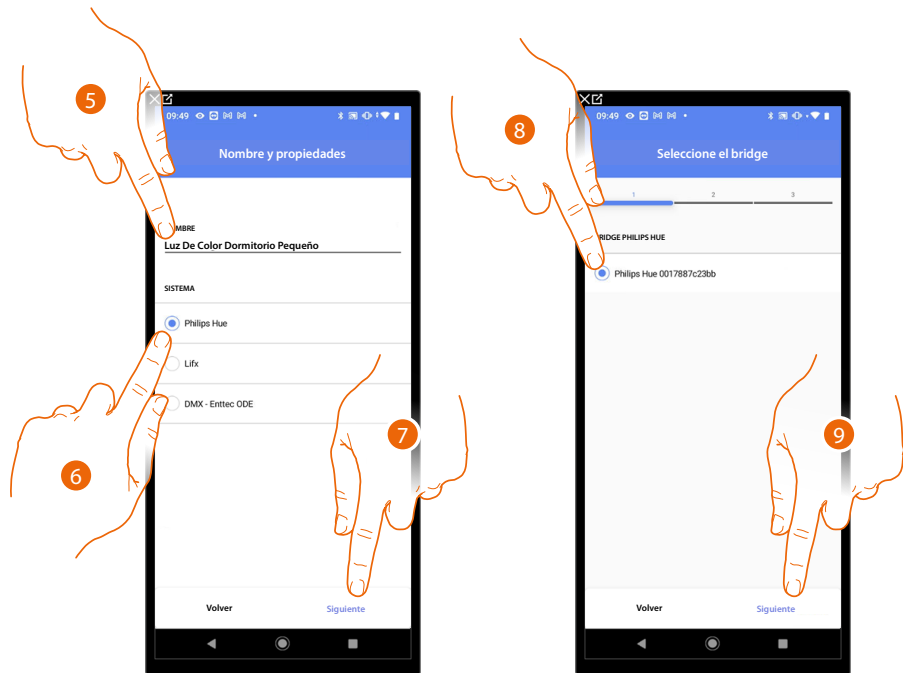

5. Toque para editar el nombre del objeto.
6. Toque para seleccionar Philips Hue.
7. Toque para confirmar.
8. Toque para seleccionar el Bridge Philips Hue.
9. Toque para confirmar.

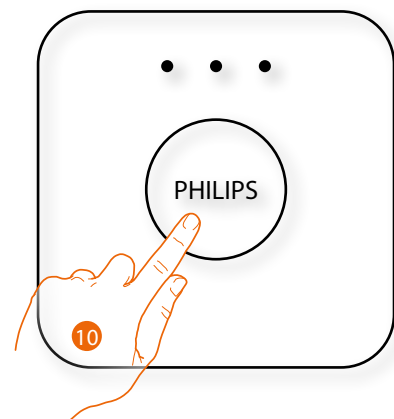

10. Toque el botón en el Bridge Philips Hue.

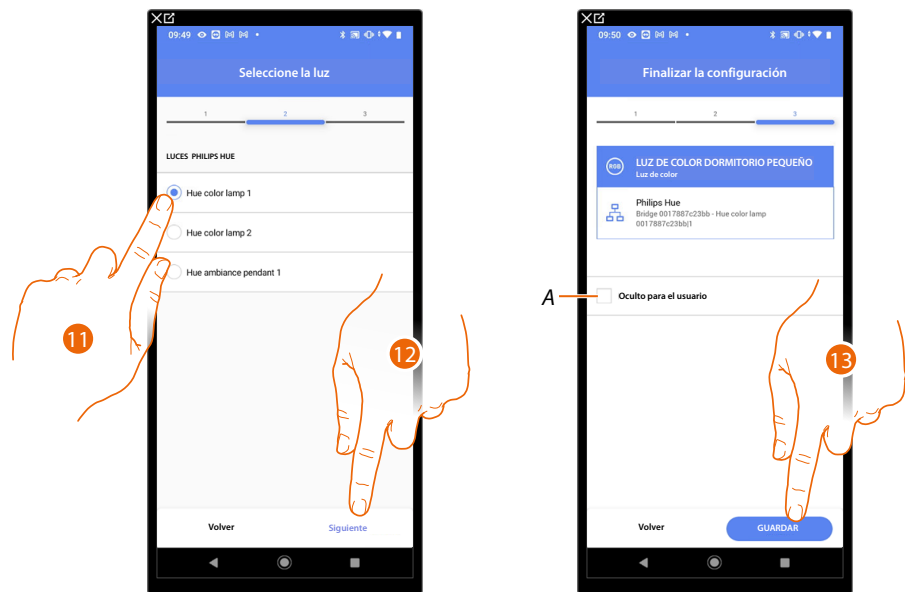

11. Toque para seleccionar la lámpara entre las propuestas.

12. Toque para confirmar.

La asociación del objeto luz de color Philips Hue se ha completado.

A Seleccione si no quiere que el objeto esté disponible para el usuario en la App Home+Control. El objeto está configurado y funciona, pero el usuario no podrá visualizarlo

13. Toque para guardar el objeto.

Ahora el usuario puede accionar una luz de color Philips Hue en el dormitorio pequeño mediante el comando físico o con el objeto gráfico de la App Home+Control.

NOTA: para probar el objeto creado, actúe en el objeto físico o bájese la App Home+Control.

NOTA: para probar el objeto creado con la App Home+Control, debe guardar y cerrar la App Home+Project.

Lifx

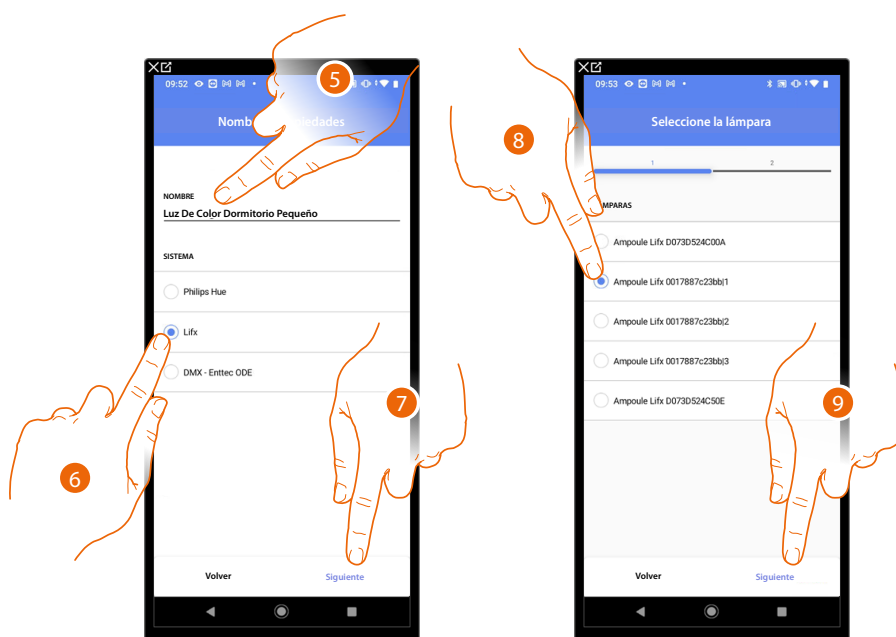

5. Toque para editar el nombre del objeto.
6. Toque para seleccionar Lifx.
7. Toque para confirmar.
8. Toque para seleccionar la lámpara entre las propuestas.
9. Toque para confirmar.

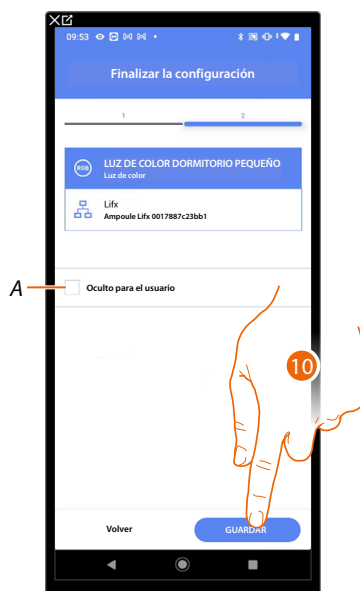

La asociación del objeto luz de color Lifx se ha completado.

A Seleccione si quiere que el objeto esté disponible para el usuario en la App Home+Control. El objeto está configurado y funciona, pero el usuario no podrá visualizarlo.

13. Toque para guardar el objeto.

Ahora el usuario puede accionar una luz de color Lifx en el dormitorio pequeño mediante el comando físico o con el objeto gráfico de la App Home+Control.

NOTA: para probar el objeto creado, actúe en el objeto físico o bájese la App Home+Control.

NOTA: para probar el objeto creado con la App Home+Control, debe guardar y cerrar la App Home+Project.

DMX - Enttec ODE

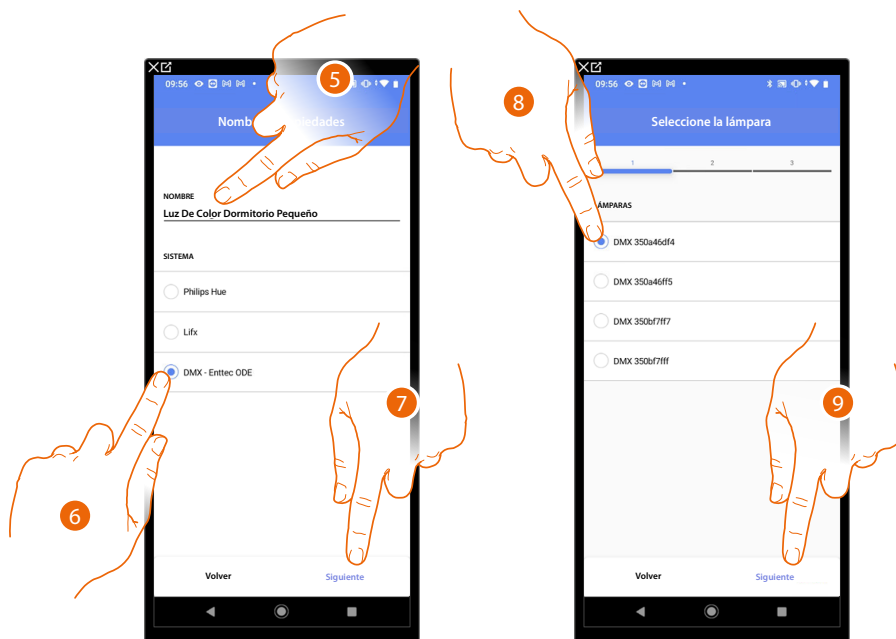

5. Toque para editar el nombre del objeto.
6. Toque para seleccionar DMX - Enttec ODE.
7. Toque para confirmar.
8. Toque para seleccionar la lámpara entre las propuestas.
9. Toque para confirmar.



10. Toque para ajustar el nodo.
11. Seleccione el nodo para definir el color RGB del dispositivo.
Al seleccionar un nodo, se selecciona un color individual.

NOTA: la asociación color/nodo se define en la programación del dispositivo Enttec ODE.

12. Toque para confirmar.

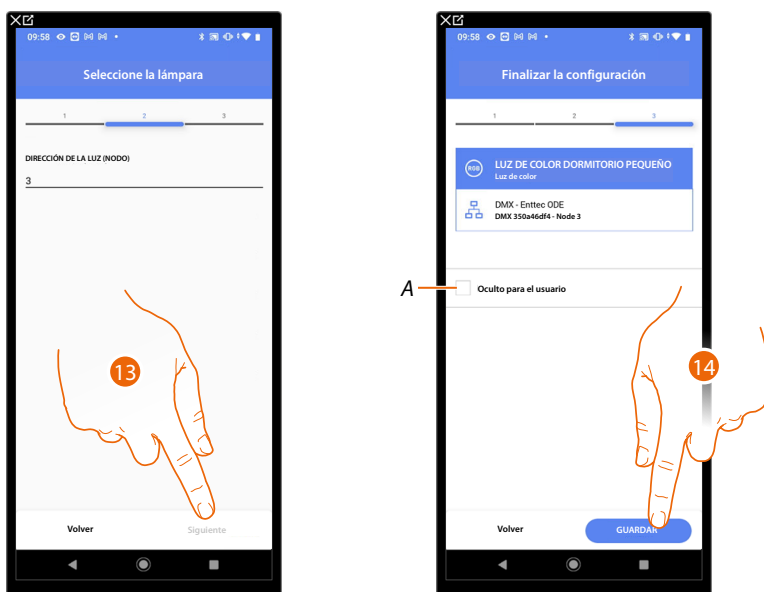

13. Toque para confirmar.

La asociación del objeto luz de color DMX - Enttec ODE se ha completado.

*A Seleccione si no quiere que el objeto esté disponible para el usuario en la App Home+Control.
El objeto está configurado y funciona, pero el usuario no podrá visualizarlo.*

14. Toque para guardar el objeto.

Ahora el usuario puede accionar una luz de color DMX - Enttec ODE en el dormitorio pequeño mediante el comando físico o con el objeto gráfico de la App Home+Control.

NOTA: para probar el objeto creado, actúe en el objeto físico o bájese la App Home+Control.

NOTA: para probar el objeto creado con la App Home+Control, debe guardar y cerrar la App Home+Project.



Objeto Medidor de energía

Al configurar los dispositivos presentes en la instalación (medidor F520 o F521) y al asociarlos al objeto Medidor de energía, el usuario puede visualizar los consumos energéticos.

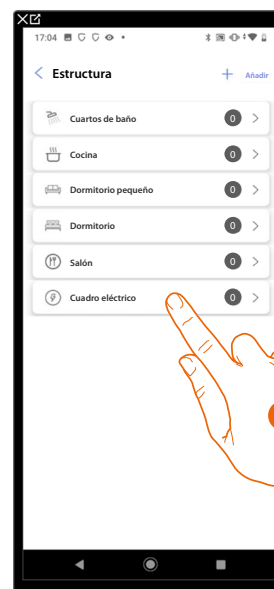
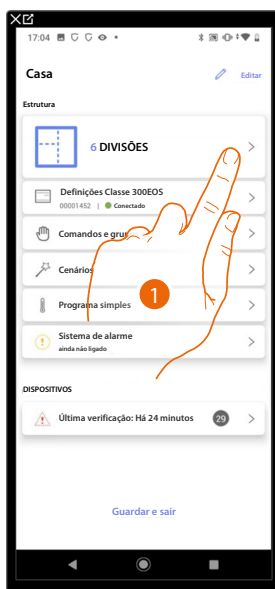

1. Toque para seleccionar la habitación donde quiere añadir un objeto medidor de energía.
2. Toque para entrar en la habitación donde quiere añadir un objeto medidor de energía.

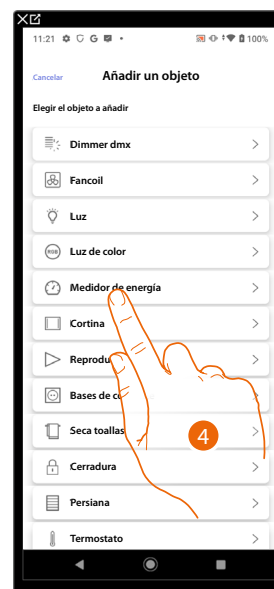
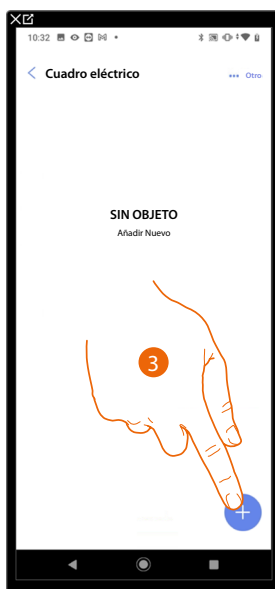

3. Toque para añadir un objeto a la habitación Cuadro eléctrico.
4. Toque para seleccionar el objeto medidor de energía.



5. Toque para editar el nombre del objeto.
6. Toque para configurar la dirección del medidor de energía.
7. Seleccione la dirección 1÷254.
8. Toque para confirmar.

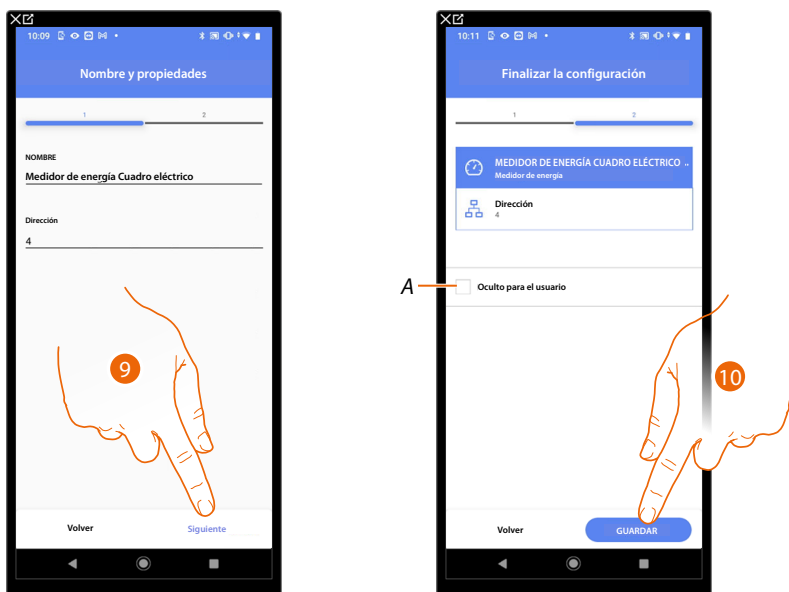

9. Toque para confirmar.

La asociación del objeto medidor de energía se ha completado.

A Seleccione si no quiere que el objeto esté disponible para el usuario en la App Home+Control. El objeto está configurado y funciona, pero el usuario no podrá visualizarlo.

10. Toque para guardar el objeto.

El usuario podrá entonces visualizar los consumos energéticos mediante la App Home+Control.

NOTA: para probar el objeto creado, actúe en el objeto físico o bájese la App Home+Control.

NOTA: para probar el objeto creado con la App Home+Control, debe guardar y cerrar la App Home+Project.



Objeto Cortina

Al configurar los dispositivos presentes en la instalación y al asociarlos al objeto cortina, el usuario puede abrir y cerrar las cortinas.

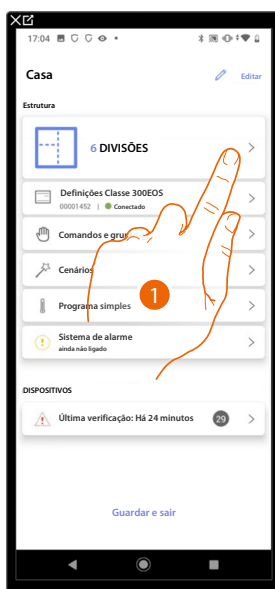

1. Toque para seleccionar la habitación donde quiere añadir un objeto cortina.
2. Toque para entrar en la habitación donde quiere añadir un objeto cortina.

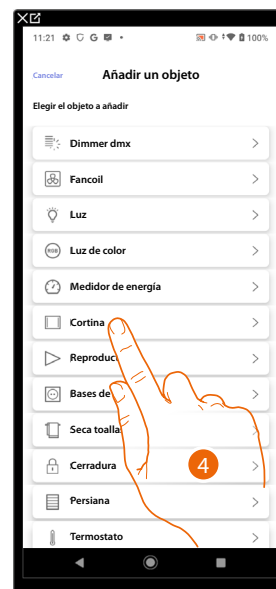
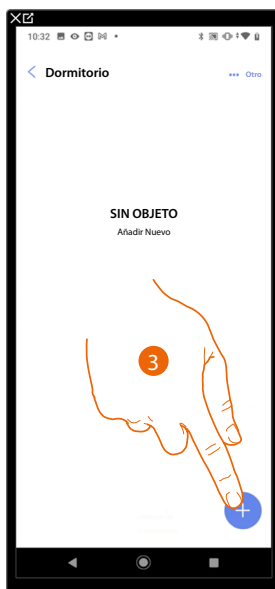

3. Toque para añadir un objeto al dormitorio.
4. Toque para seleccionar el objeto cortina.

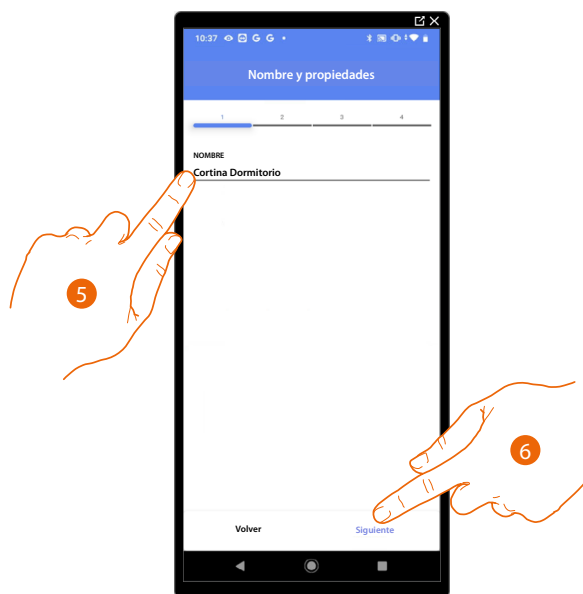

5. Toque para editar el nombre del objeto.
6. Toque para asociar un actuador al objeto, se pueden plantear dos situaciones:

Actuador accesible (por ejemplo cableado en el cuadro eléctrico)

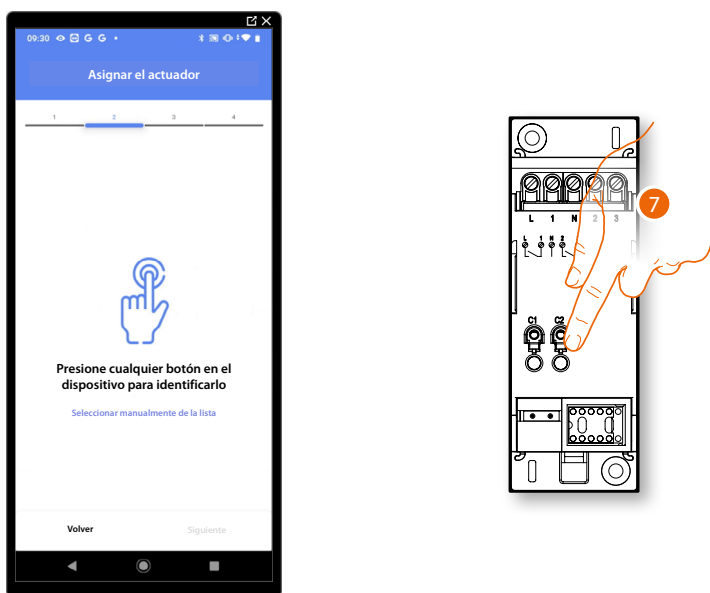

7. Toque uno de los botones en el actuador presente en la instalación.

Actuador no accesible (por ejemplo cableado en el falso techo)



7. Toque cuando no pueda acceder al dispositivo.

É-lhe oferecida a lista dos atuadores que pode associar ao objeto, pode identificar o atuador pelo número ID, se não o conhecer, pode **realizar um teste** que irá ativar em sequência as cargas ligadas ao próprio atuador.

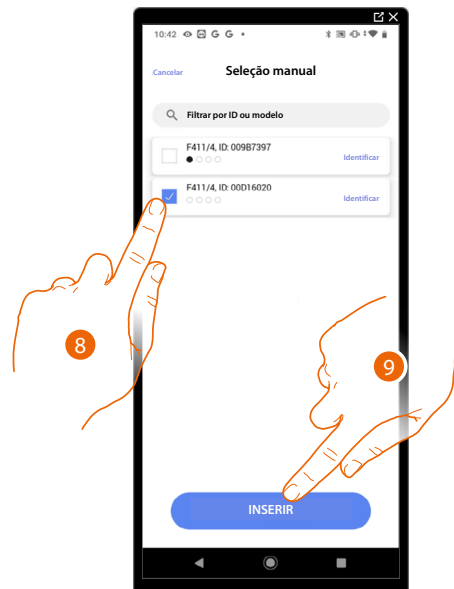

8. Toque para seleccionar el dispositivo.

9. Toque para añadir el dispositivo seleccionado.

En ambos casos, tras haber identificado el actuador, debe seleccionar la dirección usada entre las disponibles.

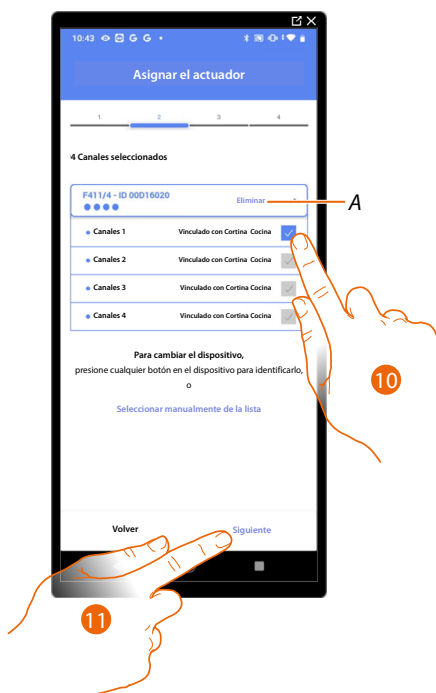

A Eliminar asociación.

10. Seleccione la dirección, el sistema utilizará cuatro direcciones contiguas del mismo actuador para la función cortina (abrir/cerrar hoja izquierda/abrir cerrar hoja derecha).

Si todas las direcciones están ocupadas, consulte **Reiniciar los dispositivos** para que estén disponibles de nuevo.

11. Toque para confirmar.

Tras haber asociado el actuador conectado a la carga, ha de asociar el comando que lo actúa.

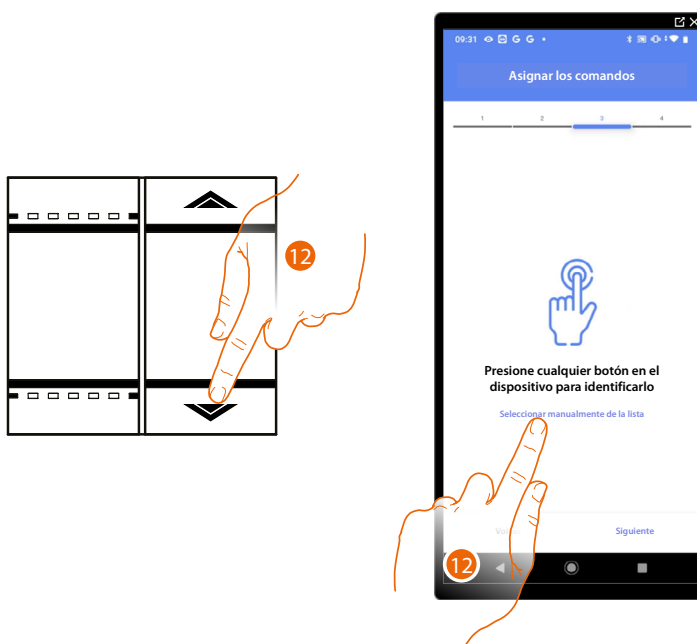

12. Toque uno de los botones en el comando presente en la instalación

O

12. Toque "Seleccionar manualmente de la lista" cuando no pueda acceder al dispositivo, aparecerá una lista de los comandos presentes en la instalación.

Se propone la lista de los comandos que puede asociar, puede identificar el comando mediante el número ID.

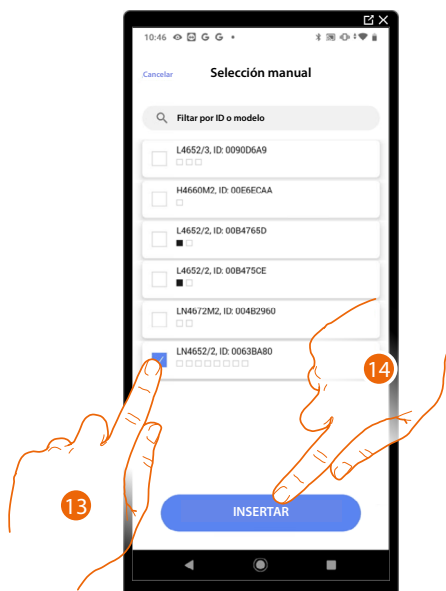

13. Toque para seleccionar el dispositivo.

14. Toque para añadir el comando seleccionado.

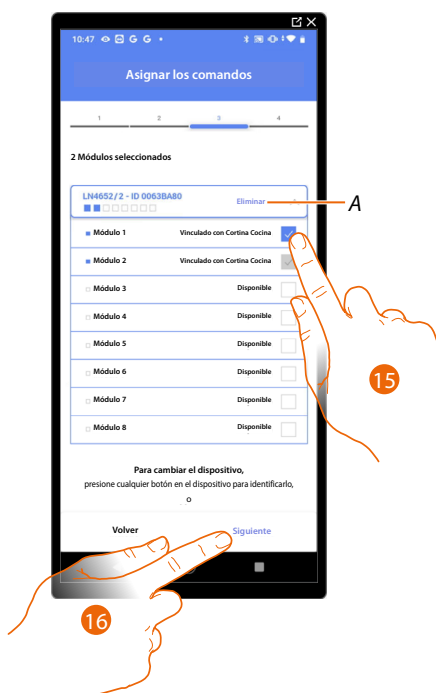

A *Eliminar asociación.*

15. Seleccione el módulo de comando entre los disponibles.

Si todos los módulos están ocupados, consulte [Reiniciar los dispositivos](#) para que estén disponibles de nuevo.

16. Toque para confirmar.

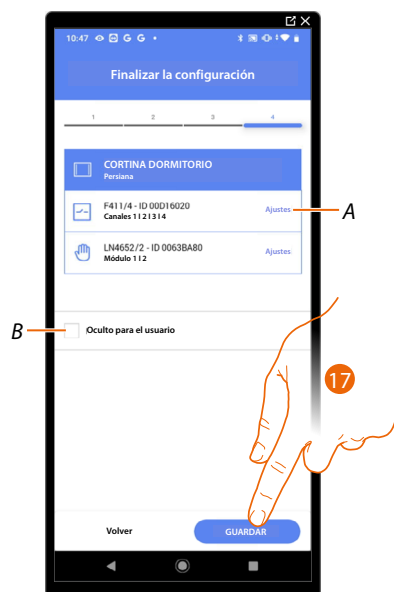

La asociación del objeto cortina se ha completado.

A Editar las configuraciones.

B Seleccione si no quiere que el objeto esté disponible para el usuario en la App Home+Control.
El objeto está configurado y funciona, pero el usuario no podrá visualizarlo.

17. Toque para guardar el objeto.

Ahora el usuario puede accionar una cortina en la cocina mediante el comando físico o con el objeto gráfico de la App Home+Control.

NOTA: para probar el objeto creado, actúe en el objeto físico o bájese la App Home+Control.

NOTA: para probar el objeto creado con la App Home+Control, debe guardar y cerrar la App Home+Project.



Objeto Reproductor (Player)

Al asociar un lector musical NuVo o Sonos* al objeto Reproductor (Player), el usuario puede reproducir temas musicales o escuchar estaciones de radio.

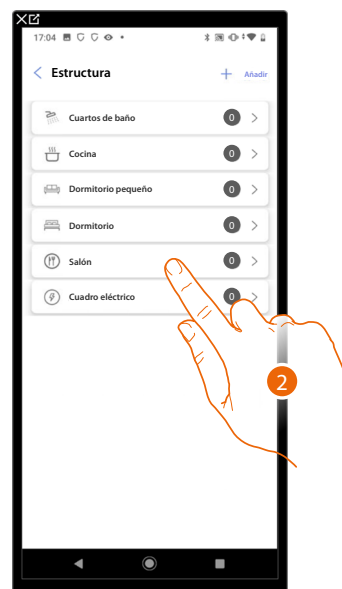
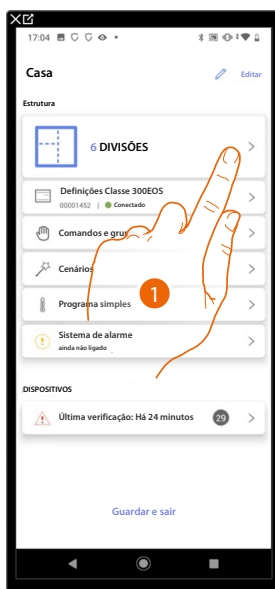

1. Toque para seleccionar la habitación donde quiere añadir un objeto reproductor (player).
2. Toque para entrar en la habitación donde quiere añadir un objeto reproductor (player).

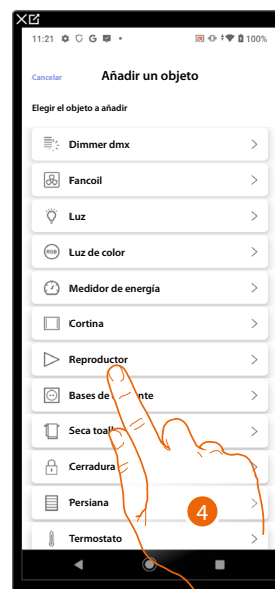
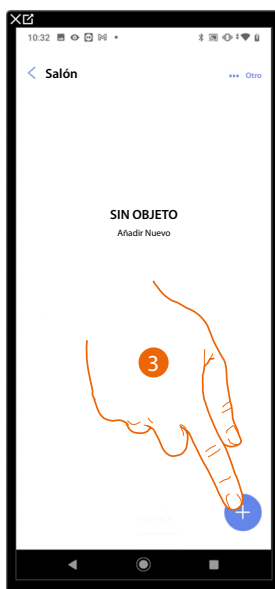

3. Toque para añadir un objeto a la habitación salón.
4. Toque para seleccionar el objeto reproductor (player).

NuVo

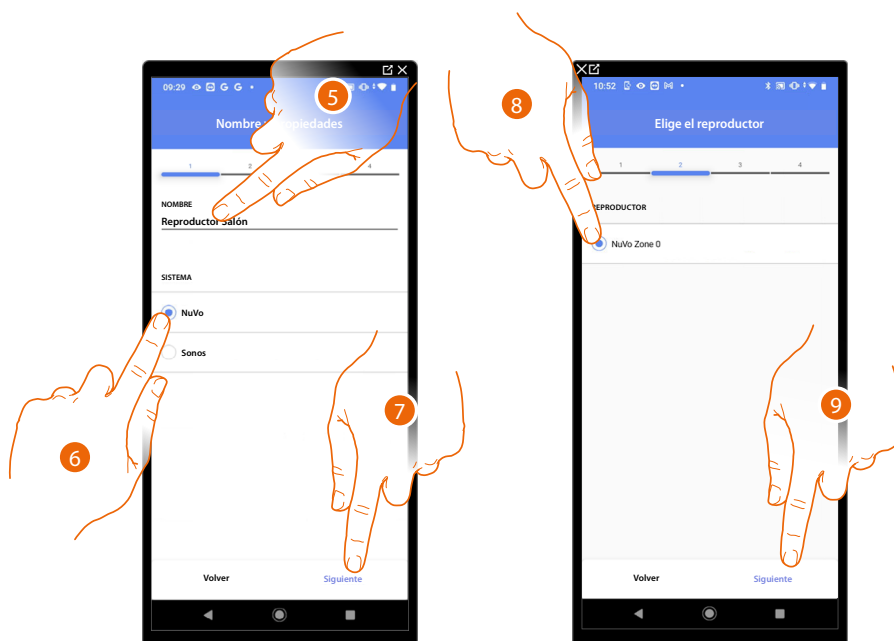

5. Toque para editar el nombre del objeto.
6. Toque para seleccionar el sistema.
7. Toque para confirmar.
8. Toque para seleccionar el reproductor (player) NuVo entre los localizados.
9. Toque para confirmar.

Si está presente en la instalación, puede accionar el reproductor (player) NuVo con la App Home+Control, también con un comando Full Touch KW8011.

En el caso contrario, toque «siguinte» y pase al punto 15

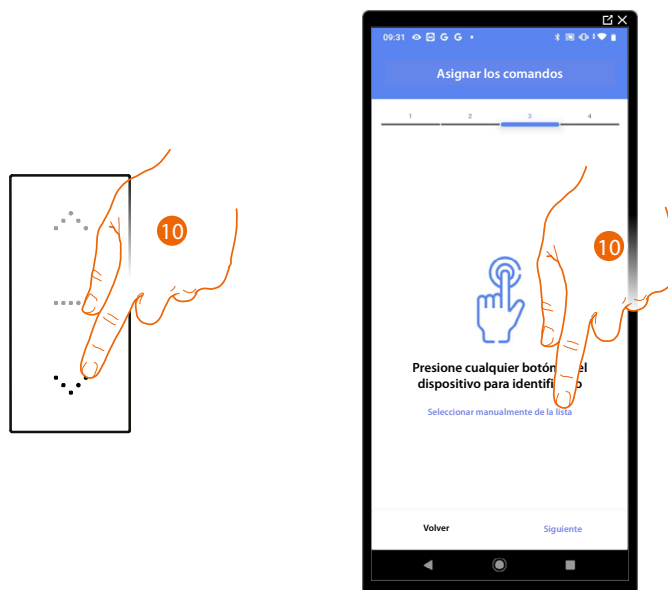

10. Toque uno de los botones en el comando presente en la instalación
- O
10. Toque "Seleccionar manualmente de la lista" cuando no pueda acceder al dispositivo, aparecerá una lista de los comandos presentes en la instalación.

Se propone la lista de los comandos que puede asociar, puede identificar el comando mediante el número ID.

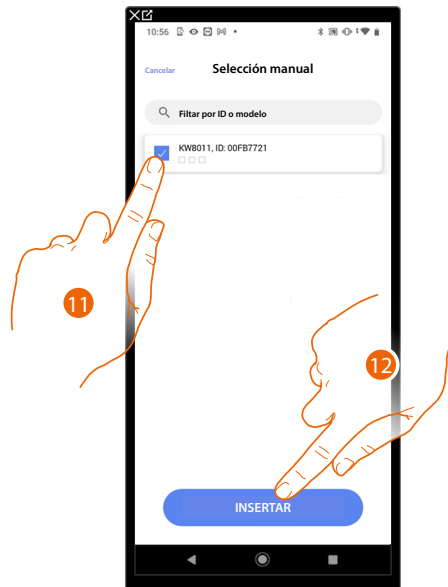

11. Toque para seleccionar el dispositivo.
12. Toque para añadir el comando seleccionado.

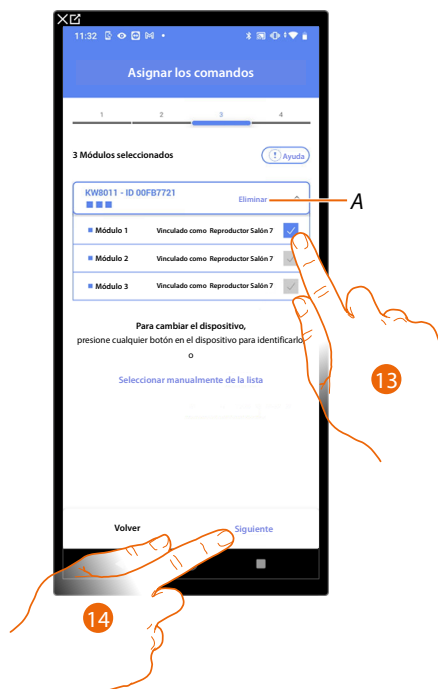

A Eliminar asociación.

13. Seleccione el módulo de comando entre los disponibles.

Si todos los módulos están ocupados, consulte [Reiniciar los dispositivos](#) para que estén disponibles de nuevo.

14. Toque para confirmar.

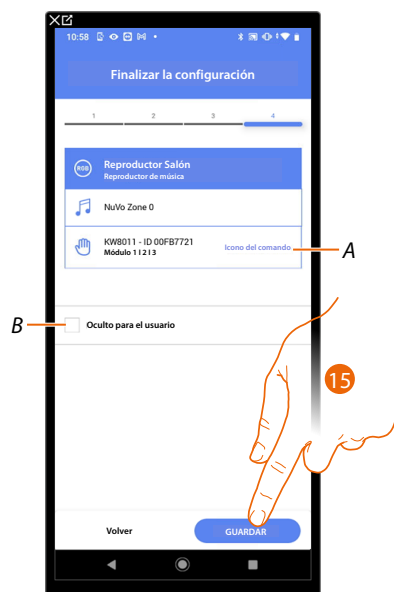

La asociación del objeto base de corriente (toma) se ha completado.

A Seleccione el icono mostrado en el comando

B Seleccione si no quiere que el objeto esté disponible para el usuario en la App Home+Control.
El objeto está configurado y funciona, pero el usuario no podrá visualizarlo.

15. Toque para guardar el objeto.

O utilizador pode agora controlar o player NuVo na sala através do controlo físico e os cenários disponíveis na app Home+Control

NOTA: para probar el objeto creado, actúe en el objeto físico o bájese la App Home+Control.

NOTA: para probar el objeto creado con la App Home+Control, debe guardar y cerrar la App Home+Project.

Sonos

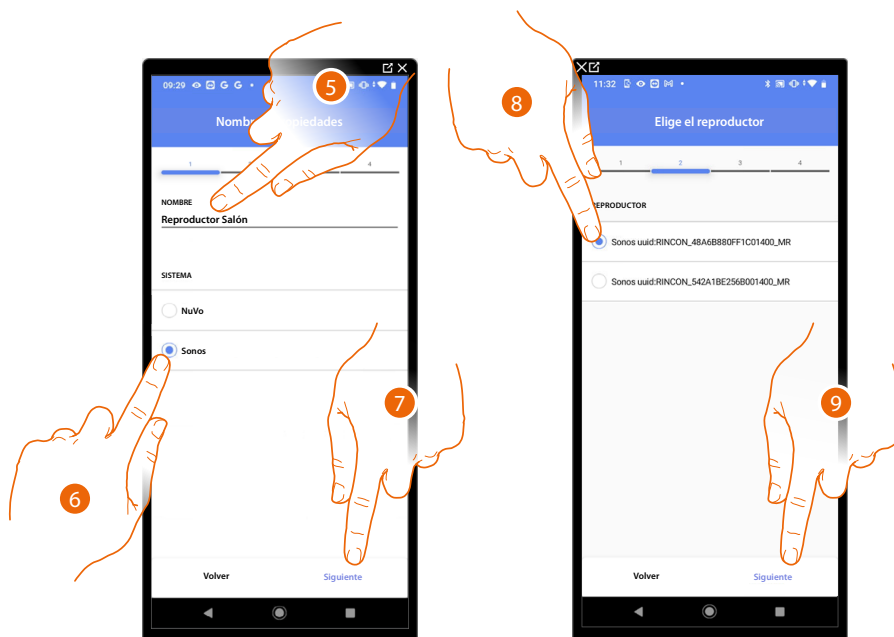

5. Toque para editar el nombre del objeto.
6. Toque para seleccionar el sistema.
7. Toque para confirmar.
8. Toque para seleccionar el reproductor (player) Sonos entre los localizados.
9. Toque para confirmar.

Si está presente en la instalación, puede accionar el reproductor (player) Sonos con la App Home+Control, también con un comando Full Touch KW8011. En el caso contrario, toque «siguiente» y pase al punto 15.

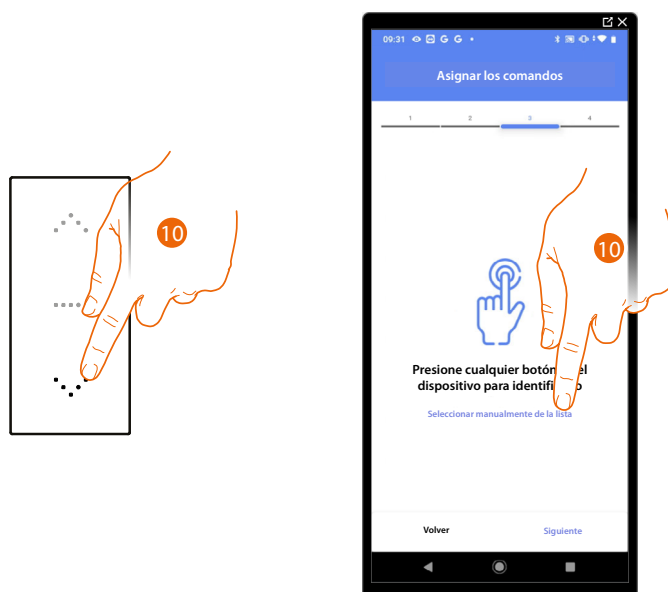

10. Toque uno de los botones en el comando presente en la instalación
- o
10. Toque "Seleccionar manualmente de la lista" cuando no pueda acceder al dispositivo, aparecerá una lista de los comandos presentes en la instalación.

Se propone la lista de los comandos que puede asociar, puede identificar el comando mediante el número ID.

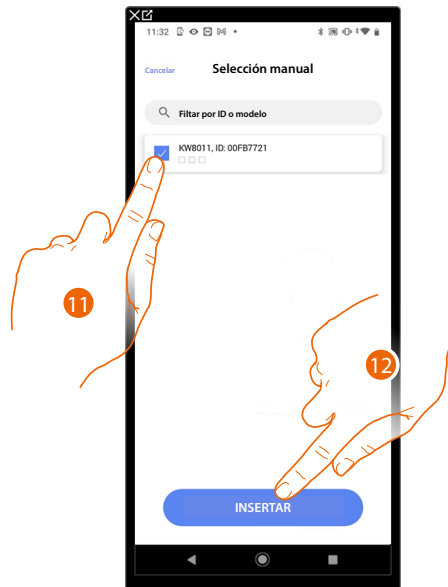

11. Toque para seleccionar el dispositivo.

12. Toque para añadir el comando seleccionado.

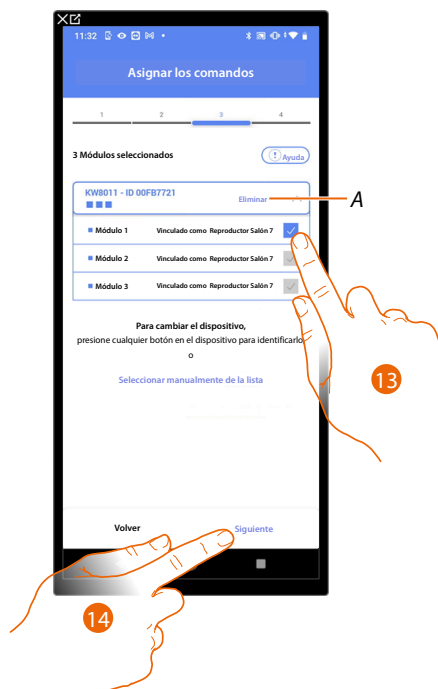

A *Eliminar asociación.*

13. Seleccione el módulo de comando entre los disponibles.

Si todos los módulos están ocupados, consulte [Reiniciar los dispositivos](#) para que estén disponibles de nuevo.

14. Toque para confirmar.

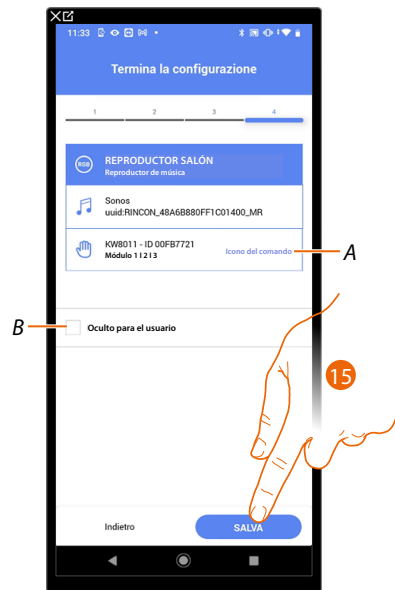

La asociación del objeto base de corriente (toma) se ha completado.

A Seleccione el icono mostrado en el comando.

B Seleccione si no quiere que el objeto esté disponible para el usuario en la App Home+Control.
El objeto está configurado y funciona, pero el usuario no podrá visualizarlo.

15. Toque para guardar el objeto.

O utilizador pode agora controlar o player NuVo na sala através do controlo físico e os cenários disponíveis na app Home+Control

NOTA: para probar el objeto creado, actúe en el objeto físico o bájese la App Home+Control.

NOTA: para probar el objeto creado con la App Home+Control, debe guardar y cerrar la App Home+Project.



Objeto Base de corriente (toma)

Al configurar los dispositivos presentes en la instalación y al asociarlos al objeto Base de corriente (toma), el usuario puede accionar la carga conectada a una toma (ej. toma de la lavadora en el baño).

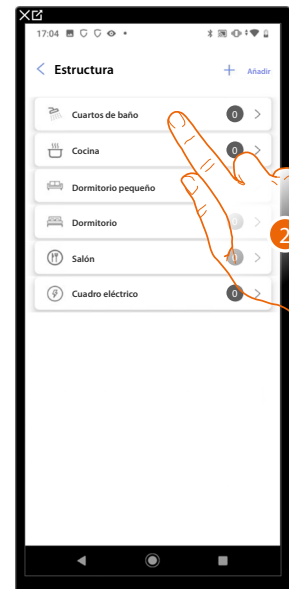
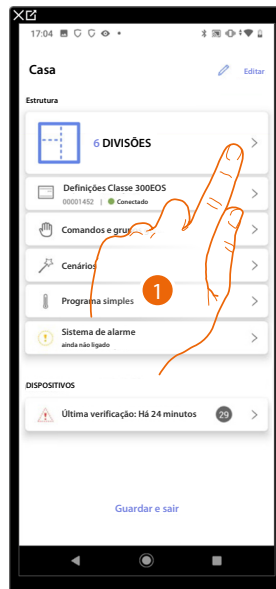

1. Toque para seleccionar la habitación donde quiere añadir un objeto Base de corriente (toma).
2. Toque para entrar en la habitación donde quiere añadir un objeto Base de corriente (toma).

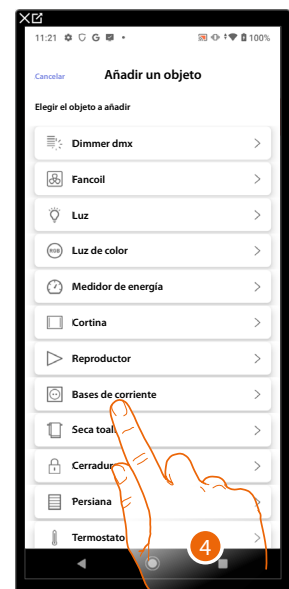
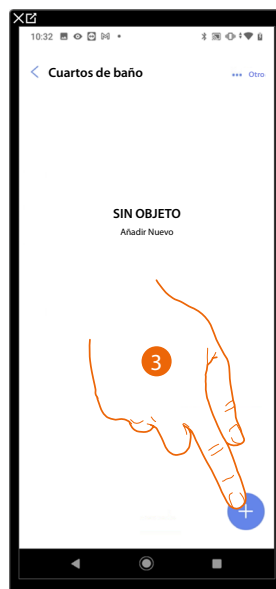

3. Toque para añadir un objeto a la habitación baño.
4. Toque para seleccionar el objeto Base de corriente (toma).

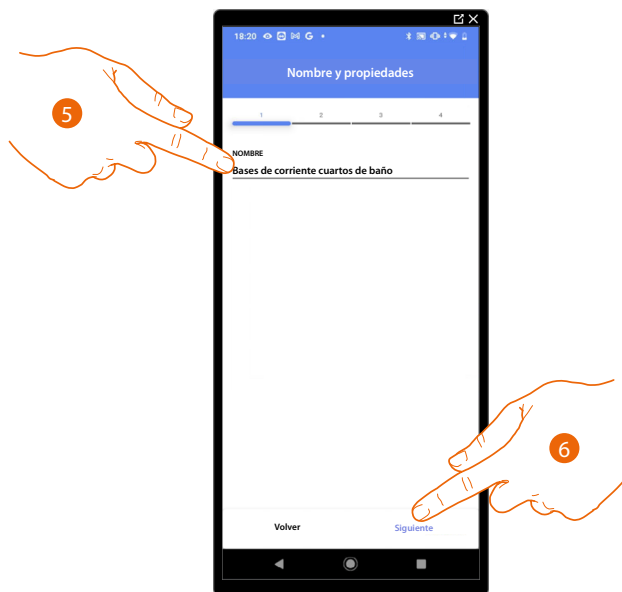

5. Toque para editar el nombre del objeto.
6. Toque para asociar un actuador al objeto, se pueden plantear dos situaciones.

Actuador accesible (por ejemplo cableado en el cuadro eléctrico)

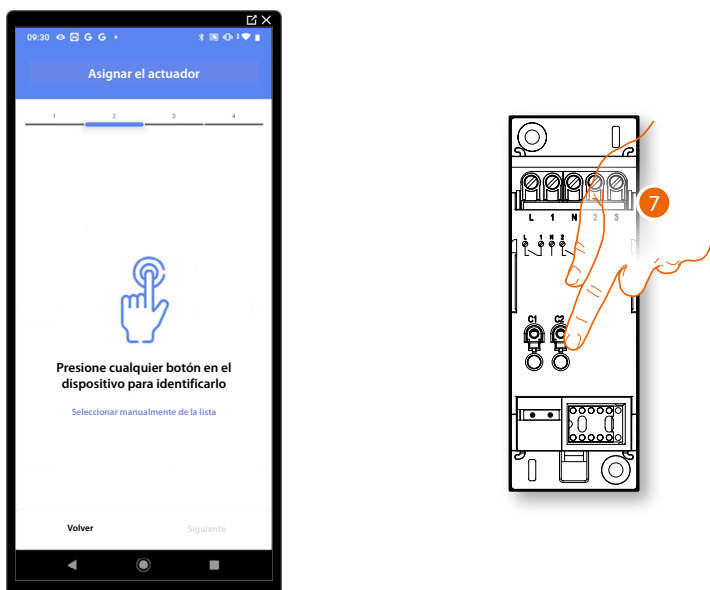

7. Toque uno de los botones en el actuador presente en la instalación.

Actuador no accesible (por ejemplo cableado en el falso techo)



7. Toque cuando no pueda acceder al dispositivo.

É-lhe oferecida a lista dos atuadores que pode associar ao objeto, pode identificar o atuador pelo número ID, se não o conhecer, pode **realizar um teste** que irá ativar em sequência as cargas ligadas ao próprio atuador.

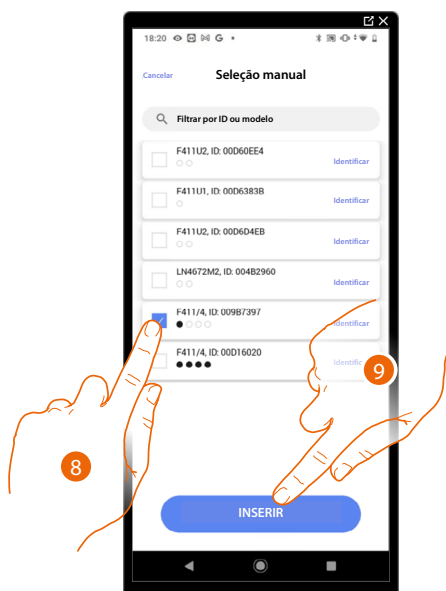

8. Toque para seleccionar el dispositivo.

9. Toque para añadir el dispositivo seleccionado.

En ambos casos, tras haber identificado el actuador, debe seleccionar la dirección usada entre las disponibles.



A Eliminar asociación.

10. Seleccione la dirección.

Si todas las direcciones están ocupadas, consulte [Reiniciar los dispositivos](#) para que estén disponibles de nuevo.

11. Toque para confirmar.

Tras haber asociado el actuador conectado a la base de corriente (toma), ha de asociar el comando que lo actúa.

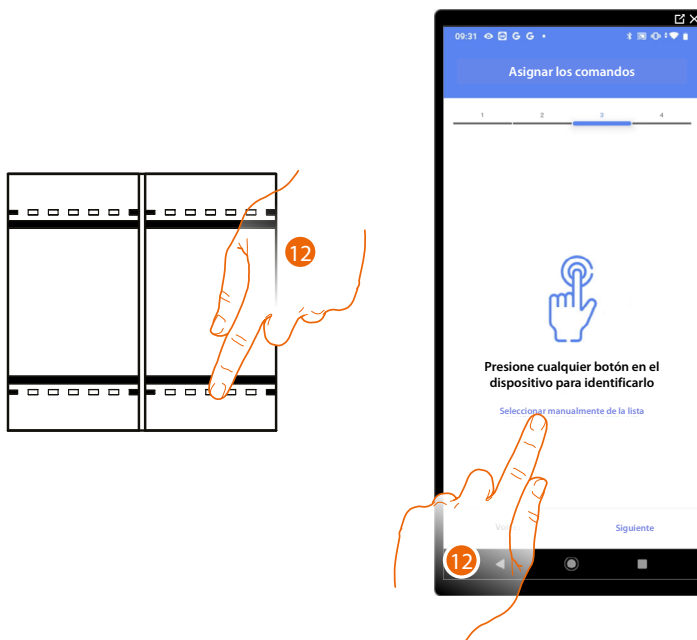

12. Toque uno de los botones en el comando presente en la instalación

O

12. Toque "Seleccionar manualmente de la lista" cuando no pueda acceder al dispositivo, aparecerá una lista de los comandos presentes en la instalación.

Se propone la lista de los comandos que puede asociar, puede identificar el comando mediante el número ID.

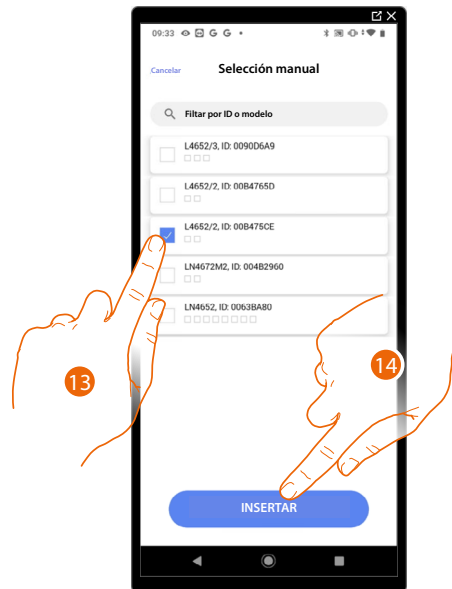

13. Toque para seleccionar el dispositivo.

14. Toque para añadir el comando seleccionado.

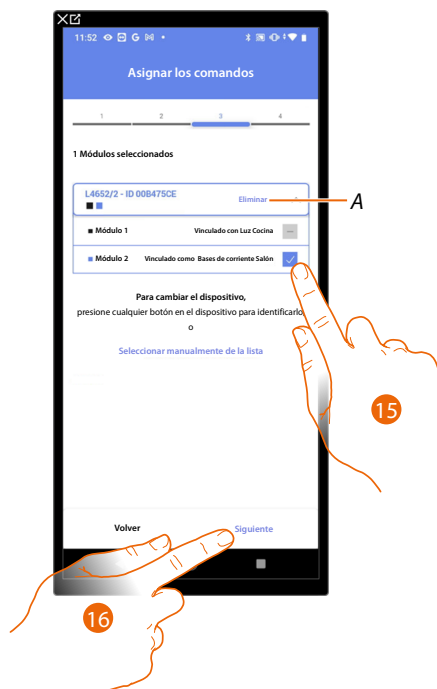

A Eliminar asociación.

15. Seleccione el módulo de comando entre los disponibles.

Si todos los módulos están ocupados, consulte [Reiniciar los dispositivos](#) para que estén disponibles de nuevo.

16. Toque para confirmar.

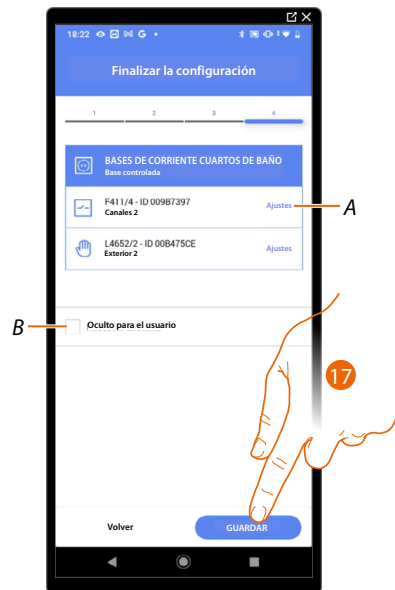

La asociación del objeto base de corriente (toma) se ha completado.

A Editar las configuraciones.

B Seleccione si no quiere que el objeto esté disponible para el usuario en la App Home+Control.
El objeto está configurado y funciona, pero el usuario no podrá visualizarlo.

17. Toque para guardar el objeto.

Ahora el usuario puede accionar una base de corriente (toma) en el salón mediante el comando físico o con el objeto gráfico de la App Home+Control.

NOTA: para probar el objeto creado, actúe en el objeto físico o bájese la App Home+Control.

NOTA: para probar el objeto creado con la App Home+Control, debe guardar y cerrar la App Home+Project.



Objeto Seca toallas (Radiador)

Al configurar los dispositivos presentes en la instalación y al asociarlos al objeto Seca toallas (Radiador), el usuario puede activarlos o desactivarlos directamente o mediante programación, sin usar un punto de ajuste.

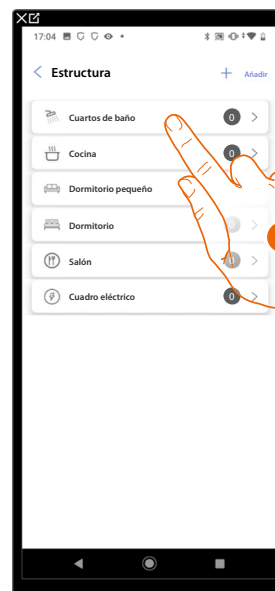

1. Toque para seleccionar la habitación donde quiere añadir un objeto Seca toallas (Radiador).
2. Toque para entrar en la habitación donde quiere añadir un objeto Seca toallas (Radiador).

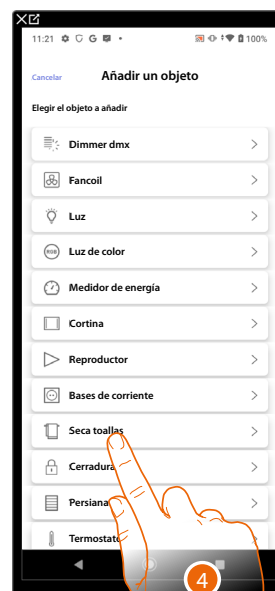
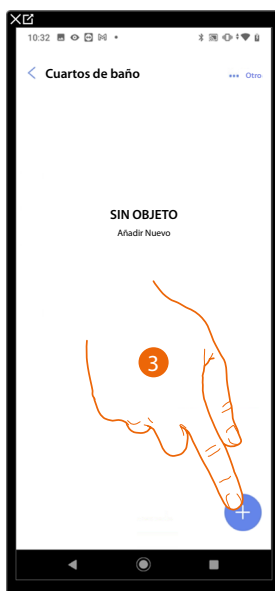

3. Toque para añadir un objeto a la habitación baño.
4. Toque para seleccionar el objeto Seca toallas (Radiador).

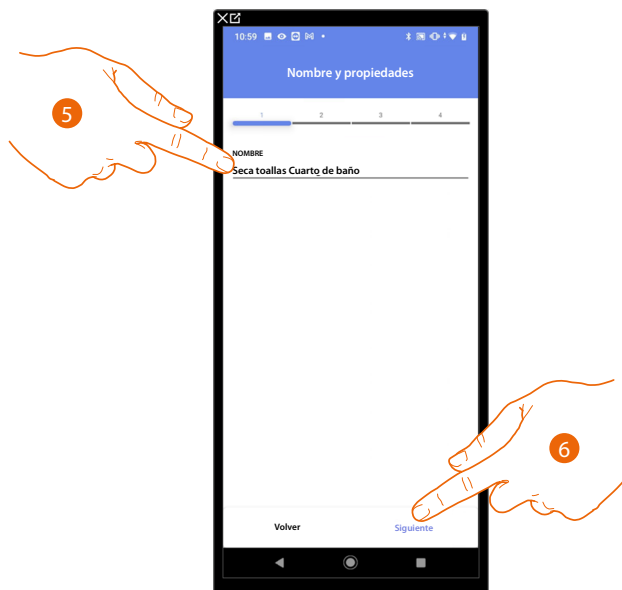

5. Toque para editar el nombre del objeto.
6. Toque para asociar un actuador al objeto, se pueden plantear dos situaciones.

Actuador accesible (por ejemplo cableado en el cuadro eléctrico)

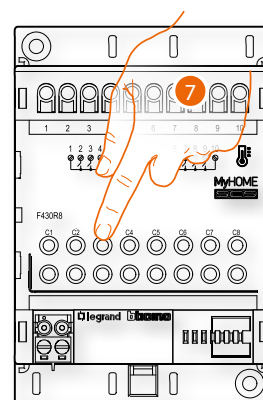

7. Toque uno de los botones en el actuador presente en la instalación.

Actuador no accesible (por ejemplo cableado en el falso techo)



7. Toque cuando no pueda acceder al dispositivo.

Se propone la lista de los actuadores compatibles que puede asociar al objeto; puede identificar el actuador mediante el número ID.

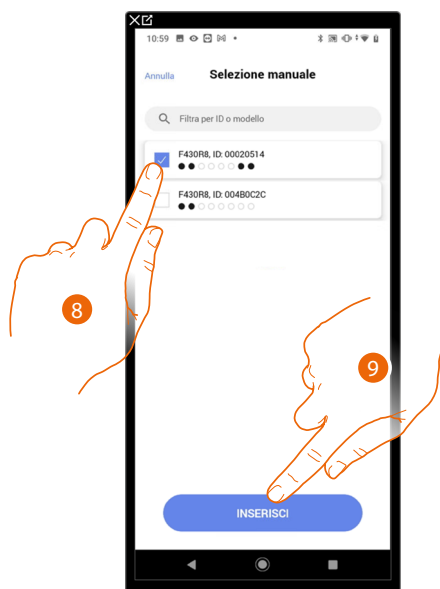

8. Toque para seleccionar el dispositivo.

9. Toque para añadir el dispositivo seleccionado.

Si la sonda resulta configurada, consulte [Reiniciar los dispositivos](#) para que esté disponible de nuevo.

En ambos casos, tras haber identificado el actuador, debe seleccionar la dirección usada entre las disponibles.

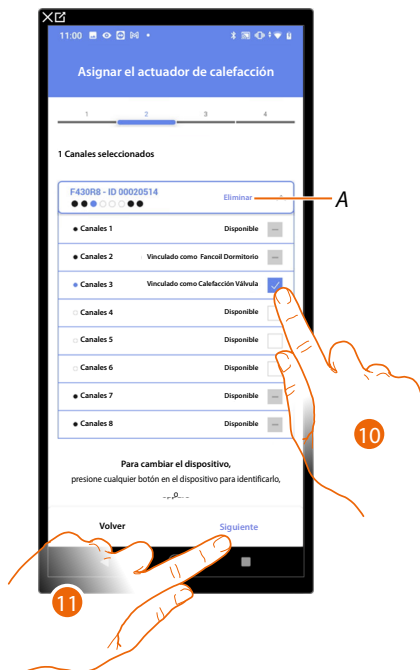

A Eliminar asociación.

10. Seleccione la dirección.

Si todas las direcciones están ocupadas, consulte [Reiniciar los dispositivos](#) para que estén disponibles de nuevo.

11. Toque para confirmar.

Después de haber asociado el actuador al objeto, puede asociar una bomba.

Bomba accesible

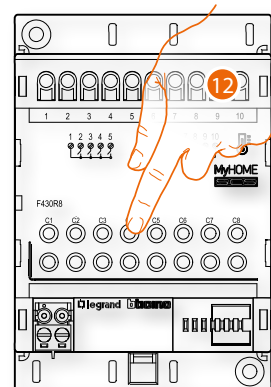

12. Toque uno de los botones en la bomba presente en la instalación.

Bomba no accesible



12. Toque cuando no pueda acceder al dispositivo.

Se propone la lista de los actuadores compatibles con las bombas que puede asociar al objeto; puede identificar el actuador/bomba mediante el número ID.

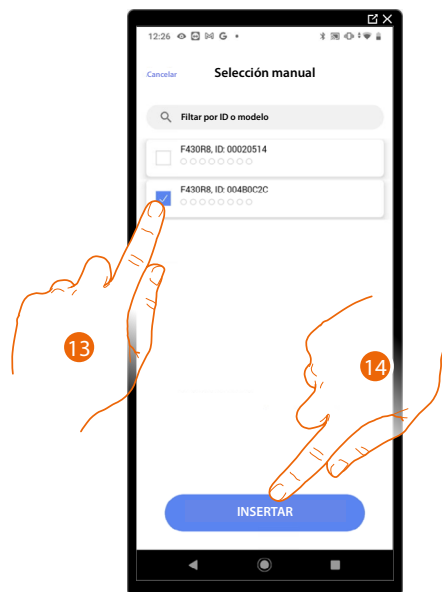

13. Toque para seleccionar el dispositivo.

14. Toque para añadir el dispositivo seleccionado.

Si el actuador/bomba resulta configurado, consulte [Reiniciar los dispositivos](#) para que estén disponibles de nuevo.

En ambos casos, tras haber identificado el actuador/bomba, debe seleccionar la dirección usada entre las disponibles.

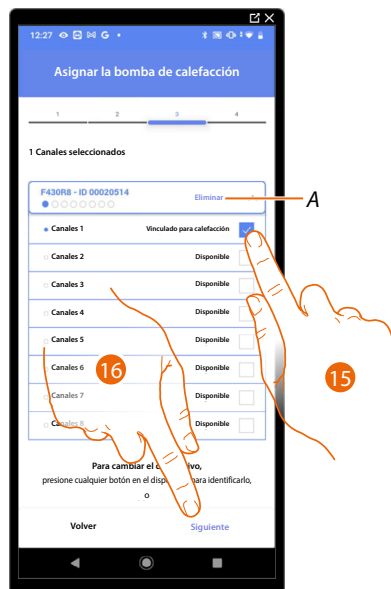

A Eliminar asociación

15. Seleccione la dirección.

Si todas las direcciones están ocupadas, consulte [Reiniciar los dispositivos](#) para que estén disponibles de nuevo.

16. Toque para confirmar.

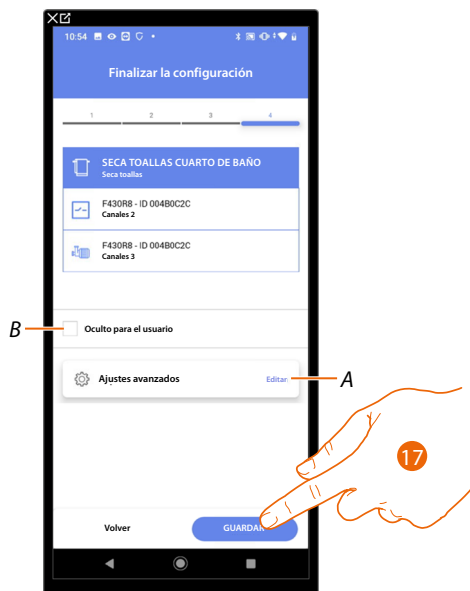

La asociación del objeto base de corriente (toma) se ha completado.

A Editar las configuraciones.

B Seleccione si no quiere que el objeto esté disponible para el usuario en la App Home+Control. El objeto está configurado y funciona, pero el usuario no podrá visualizarlo.

17. Toque para guardar el objeto.

Ahora el usuario puede accionar una base de corriente (toma) en el salón mediante el comando físico o con el objeto gráfico de la App Home+Control.

NOTA: para probar el objeto creado, actúe en el objeto físico o bájese la App Home+Control.

NOTA: para probar el objeto creado con la App Home+Control, debe guardar y cerrar la App Home+Project.



Objeto Cerradura

Al configurar los dispositivos presentes en la instalación y al asociarlos al objeto Cerradura, el usuario puede accionar una cerradura de la instalación.

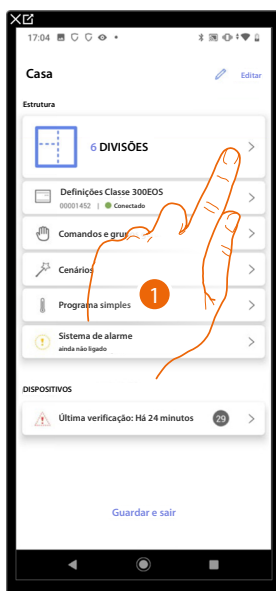

1. Toque para seleccionar la habitación donde quiere añadir un objeto cerradura.
2. Toque para entrar en la habitación donde quiere añadir un objeto cerradura.

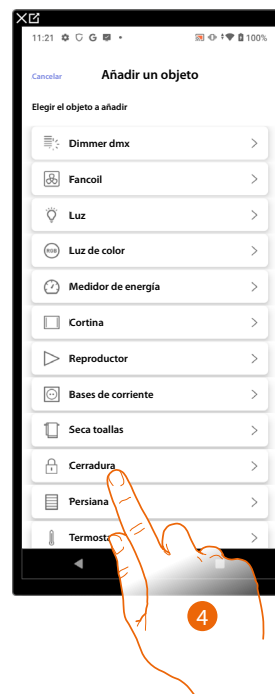
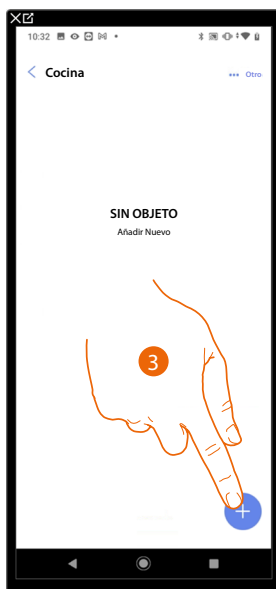

3. Toque para añadir un objeto a la habitación cocina.
4. Toque para seleccionar el objeto cerradura.

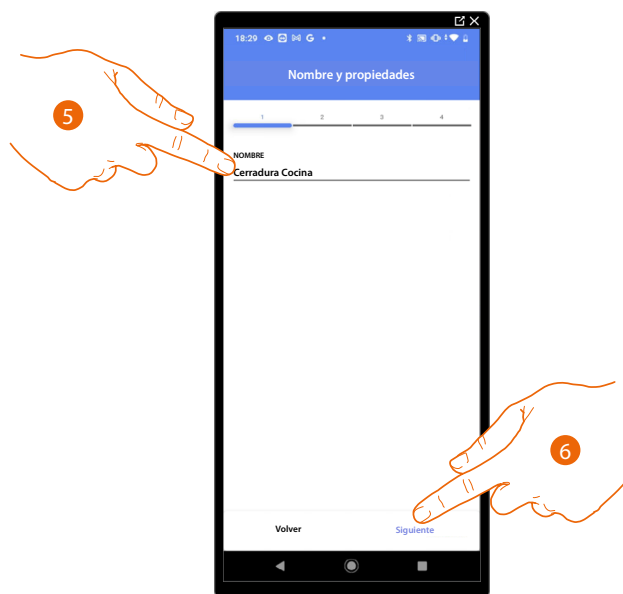

5. Toque para editar el nombre del objeto.
6. Toque para asociar un actuador al objeto, se pueden plantear dos situaciones:

Actuador accesible (por ejemplo cableado en el cuadro eléctrico)

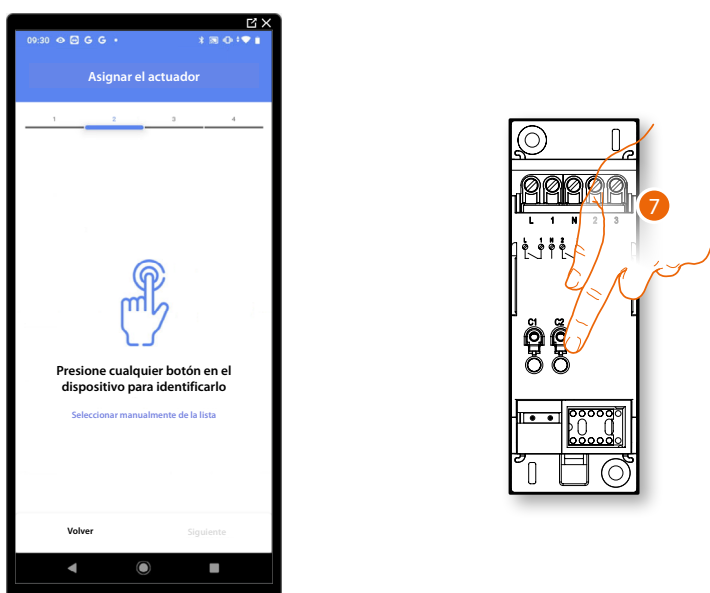

7. Toque uno de los botones en el actuador presente en la instalación.

Actuador no accesible (por ejemplo cableado en el falso techo)

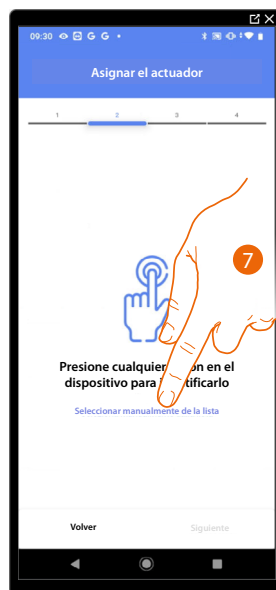

7. Toque cuando no pueda acceder al dispositivo.

É-lhe oferecida a lista dos atuadores que pode associar ao objeto, pode identificar o atuador pelo número ID, se não o conhecer, pode **realizar um teste** que irá ativar em sequência as cargas ligadas ao próprio atuador.

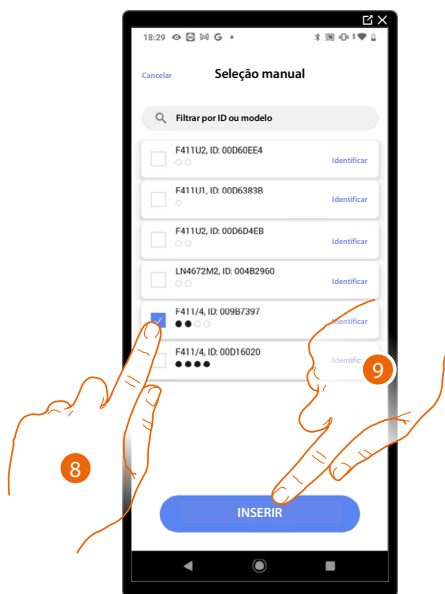

8. Toque para seleccionar el dispositivo.

9. Toque para añadir el dispositivo seleccionado.

En ambos casos, tras haber identificado el actuador, debe seleccionar la dirección usada entre las disponibles.



A Eliminar asociación.

10. Seleccione la dirección.

Si todas las direcciones están ocupadas, consulte [Reiniciar los dispositivos](#) para que estén disponibles de nuevo.

11. Toque para confirmar.

Tras haber asociado el actuador conectado a la cerradura, ha de asociar el comando que lo actúa.

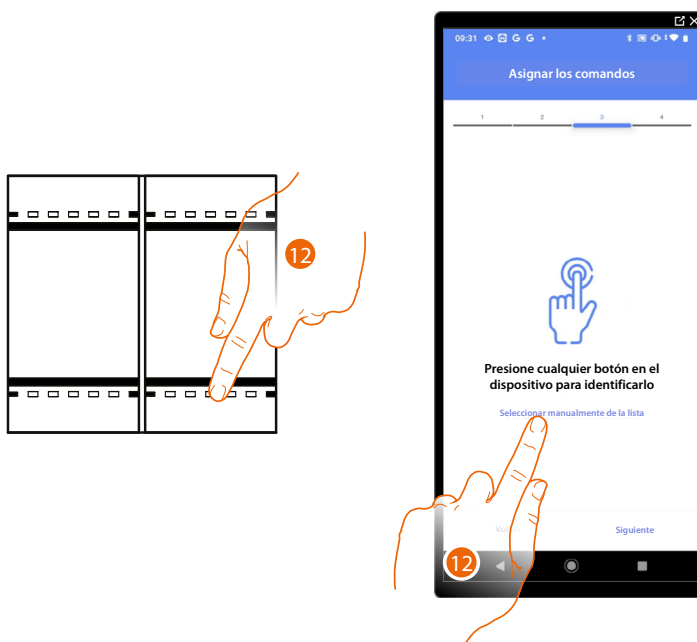

12. Toque uno de los botones en el comando presente en la instalación

O

12. Toque "Seleccionar manualmente de la lista" cuando no pueda acceder al dispositivo, aparecerá una lista de los comandos presentes en la instalación.

Se propone la lista de los comandos que puede asociar, puede identificar el comando mediante el número ID.

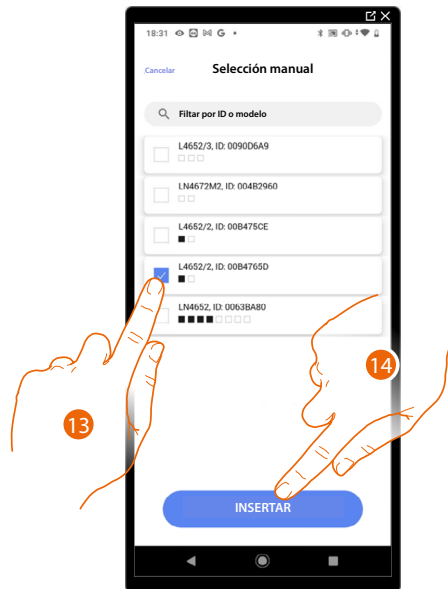

13. Toque para seleccionar el dispositivo.

14. Toque para añadir el comando seleccionado.



A *Eliminar asociación*

15. Seleccione el módulo de comando entre los disponibles.

Si todos los módulos están ocupados, consulte [Reiniciar los dispositivos](#) para que estén disponibles de nuevo.

16. Toque para confirmar.

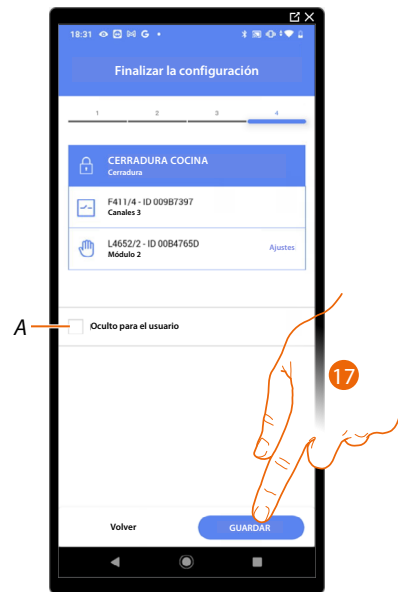

La asociación del objeto cerradura se ha completado.

A *Seleccione si no quiere que el objeto esté disponible para el usuario en la App Home+Control. El objeto está configurado y funciona, pero el usuario no podrá visualizarlo.*

17. Toque para guardar el objeto.

Ahora el usuario puede accionar una cerradura en el salón mediante el comando físico o con el objeto gráfico de la App Home+Control.

NOTA: para probar el objeto creado, actúe en el objeto físico o bájese la App Home+Control.

NOTA: para probar el objeto creado con la App Home+Control, debe guardar y cerrar la App Home+Project.



Objeto persiana

Al configurar los dispositivos presentes en la instalación y al asociarlos al objeto persiana, el usuario puede abrir y cerrar persianas, cierres y garaje.
Al habilitar la función, el usuario puede regular el nivel de apertura (solamente persianas con función de preset).

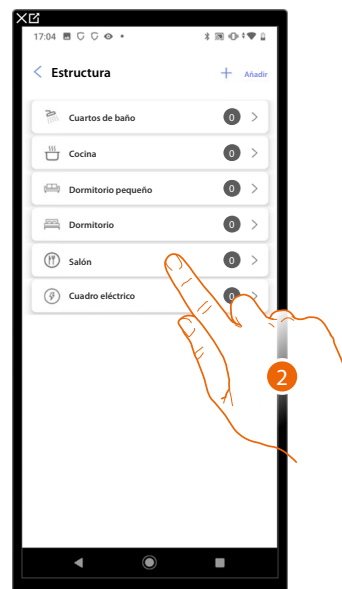
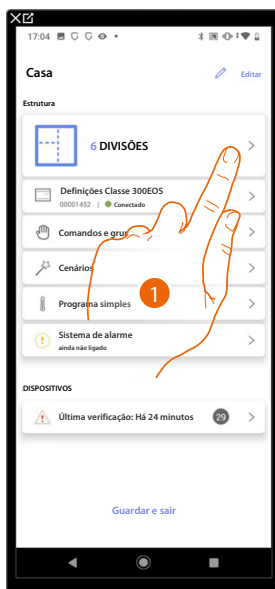

1. Toque para seleccionar la habitación donde quiere añadir un objeto persiana.
2. Toque para entrar en la habitación donde quiere añadir un objeto persiana.

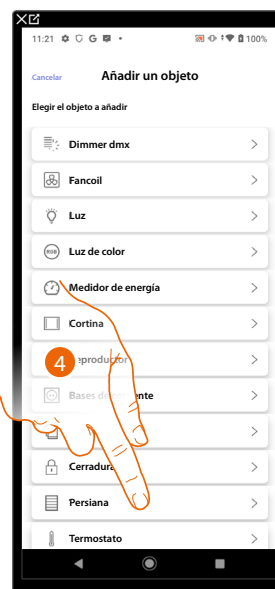
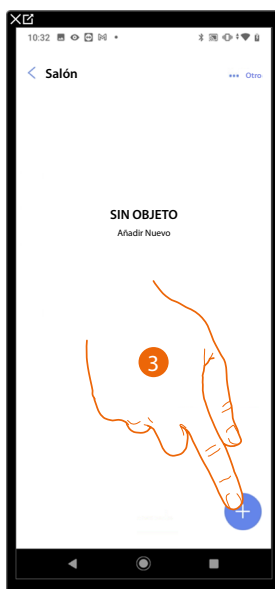

3. Toque para añadir un objeto a la habitación salón.
4. Toque para seleccionar el objeto persiana.

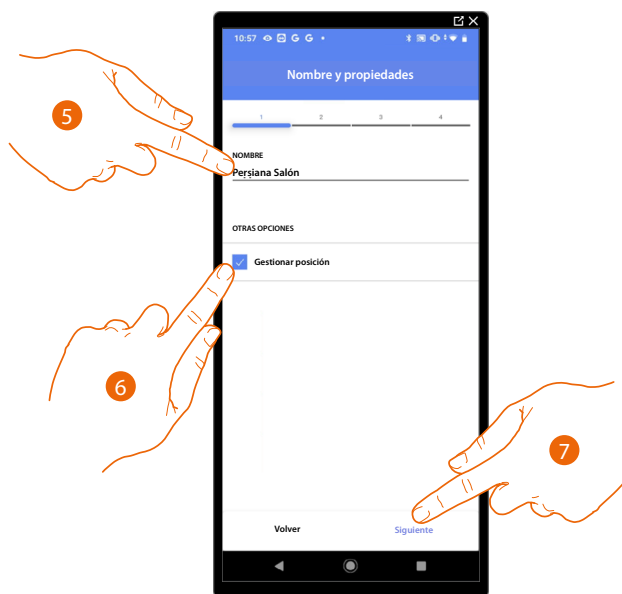

5. Toque para editar el nombre del objeto.
6. Toque para habilitar en el objeto, la regulación del nivel de apertura (solamente persianas con función de preset).
7. Toque para asociar un actuador al objeto, se pueden plantear dos situaciones:

Actuador accesible (por ejemplo cableado en el cuadro eléctrico)

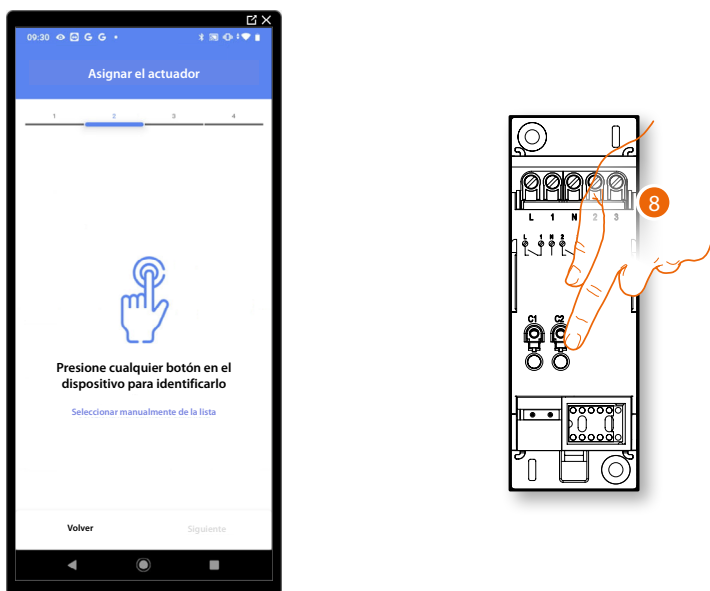

8. Toque uno de los botones en el actuador presente en la instalación.

Actuador no accesible (por ejemplo cableado en el falso techo)



8. Toque cuando no pueda acceder al dispositivo.

É-lhe oferecida a lista dos atuadores que pode associar ao objeto, pode identificar o atuador pelo número ID, se não o conhecer, pode **realizar um teste** que irá ativar em sequência as cargas ligadas ao próprio atuador.

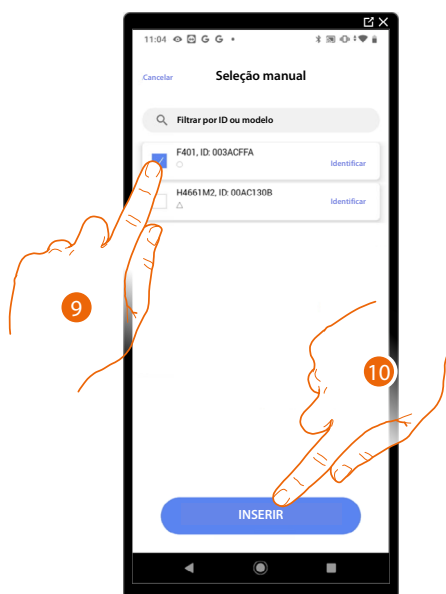

9. Toque para seleccionar el dispositivo.

10. Toque para añadir el dispositivo seleccionado.

En ambos casos, tras haber identificado el actuador, debe seleccionar la dirección usada entre las disponibles.

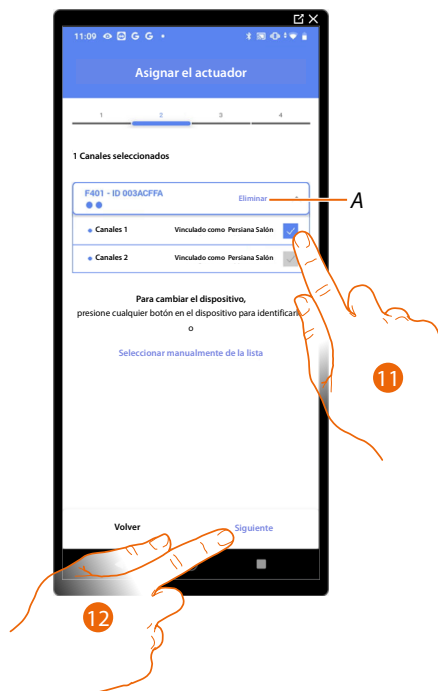

A Eliminar asociación.

11. Seleccione la dirección, el sistema utilizará cuatro direcciones contiguas del mismo actuador para la función persiana (subida/bajada).

Si todas las direcciones están ocupadas, consulte **Reiniciar los dispositivos** para que estén disponibles de nuevo.

12. Toque para confirmar.

Tras haber asociado el actuador conectado a la carga, ha de asociar el comando que lo actúa.

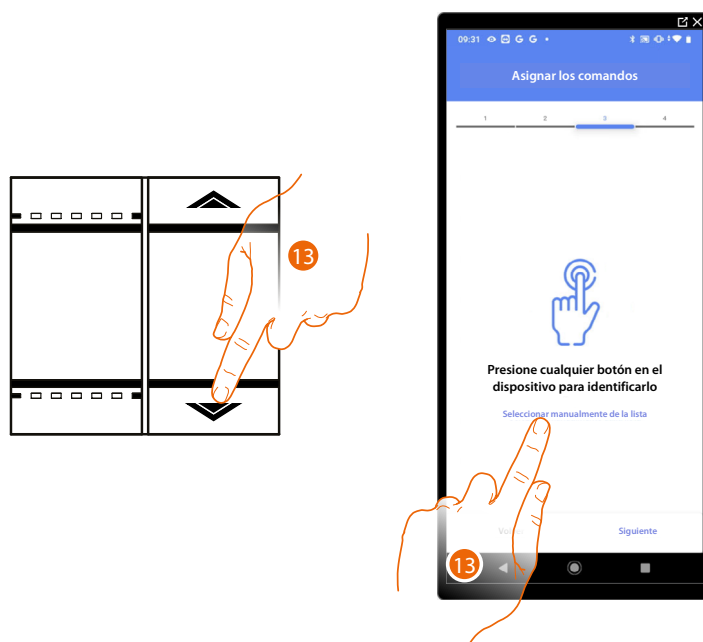

13. Toque uno de los botones en el comando presente en la instalación

O

13. Toque "Seleccionar manualmente de la lista" cuando no pueda acceder al dispositivo, aparecerá una lista de los comandos presentes en la instalación.

Se propone la lista de los comandos que puede asociar, puede identificar el comando mediante el número ID.

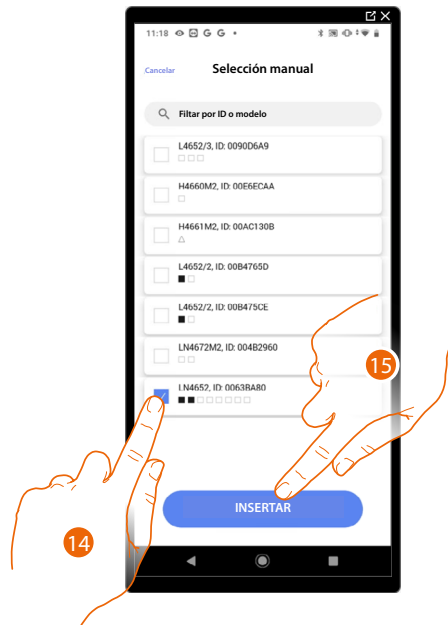

14. Toque para seleccionar el dispositivo.

15. Toque para añadir el comando seleccionado.



A *Eliminar asociación.*

16. Seleccione el módulo de comando entre los disponibles.

Si todos los módulos están ocupados, consulte [Reiniciar los dispositivos](#) para que estén disponibles de nuevo.

17. Toque para confirmar.

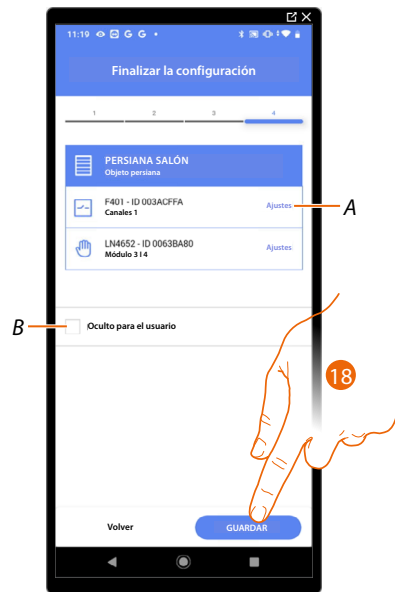

La asociación del objeto persiana se ha completado.

A Editar las configuraciones.

B Seleccione si no quiere que el objeto esté disponible para el usuario en la App Home+Control. El objeto está configurado y funciona, pero el usuario no podrá visualizarlo.

18. Toque para guardar el objeto.

Ahora el usuario puede accionar una persiana en el salón mediante el comando físico o con el objeto gráfico de la App Home+Control.

NOTA: para probar el objeto creado, actúe en el objeto físico o bájese la App Home+Control.

NOTA: para probar el objeto creado con la App Home+Control, debe guardar y cerrar la App Home+Project.



Objeto termostato

Al configurar los dispositivos presentes en la instalación y al asociarlos al objeto termostato, el usuario puede regular la temperatura de la casa.

NOTA: Apenas um objeto de termostato pode ser inserido para cada sala.

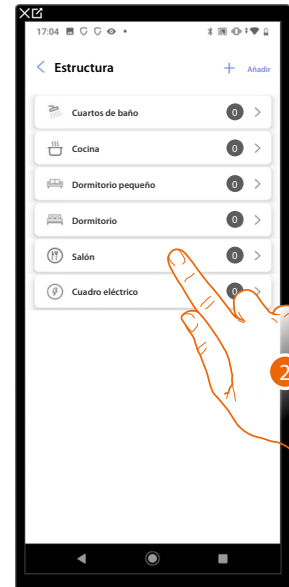
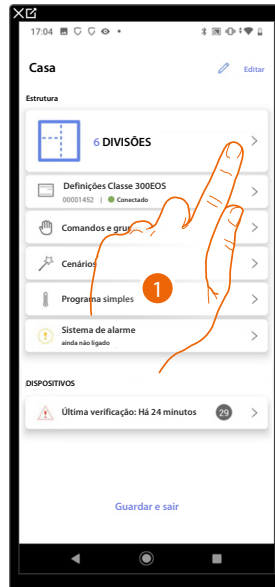

1. Toque para seleccionar la habitación donde quiere añadir un objeto termostato.
2. Toque para entrar en la habitación donde quiere añadir un objeto termostato.

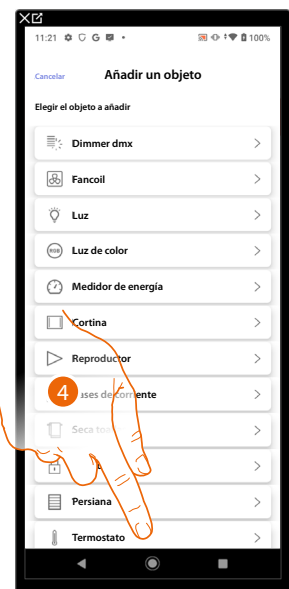
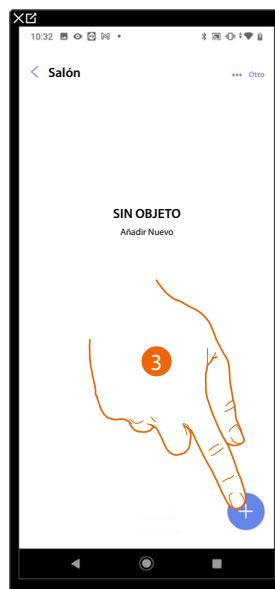

3. Toque para añadir un objeto a la habitación salón.
4. Toque para seleccionar el objeto termostato.

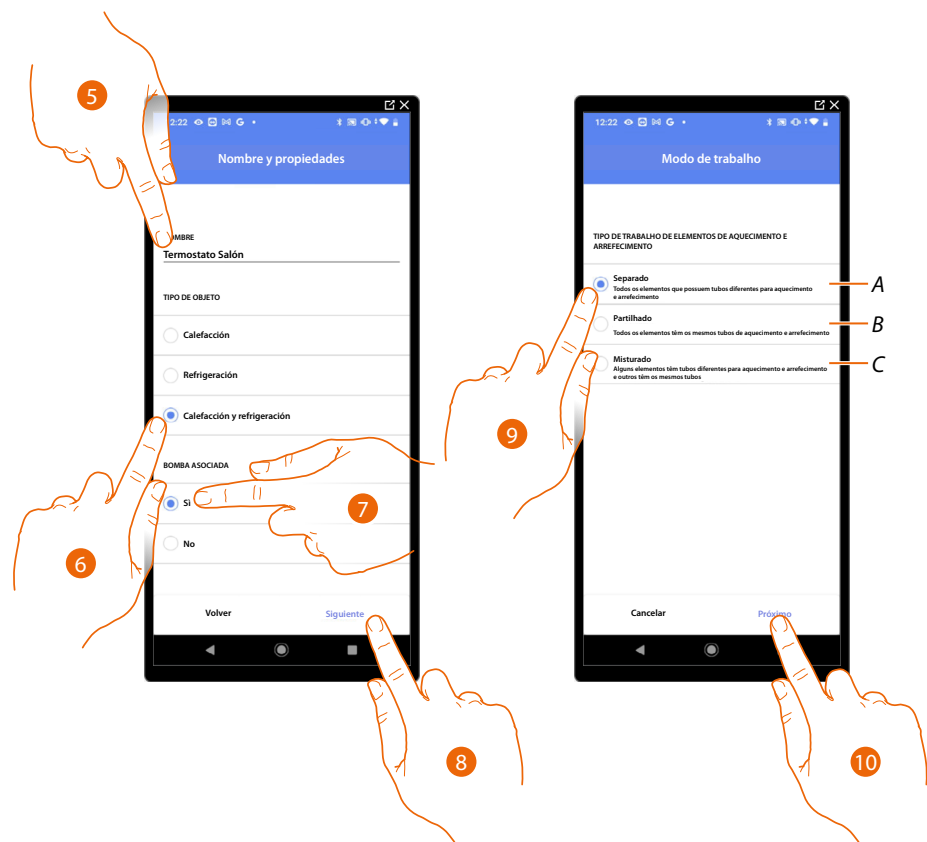

5. Toque para editar el nombre del objeto.
6. Seleccione el tipo de instalación entre las propuestas.
7. Seleccione si dispone de una bomba asociada.
8. Toque para confirmar.
9. Seleccione el tipo de elemento de calefacción y/o refrigeración relativo a su instalación.
 - A **Separado**
todos los elementos tienen diferentes tuberías para calefacción y refrigeración.
 - B **Compartido**
todos los elementos tienen las mismas tuberías para calefacción y refrigeración.
 - C **Mixto**
algunos elementos tienen tuberías distintas para calefacción y refrigeración y otros tienen las mismas tuberías.
10. Toque para asociar un termostato al objeto, se pueden plantear dos situaciones.

Termostato accesible

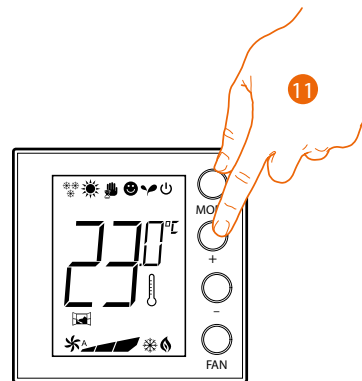

11. Toque uno de los botones en el termostato presente en la instalación.

Termostato no accesible



11. Toque cuando no pueda acceder al dispositivo.

Se propone la lista de los termostatos que puede asociar al objeto, puede identificar el termostato mediante el número ID.

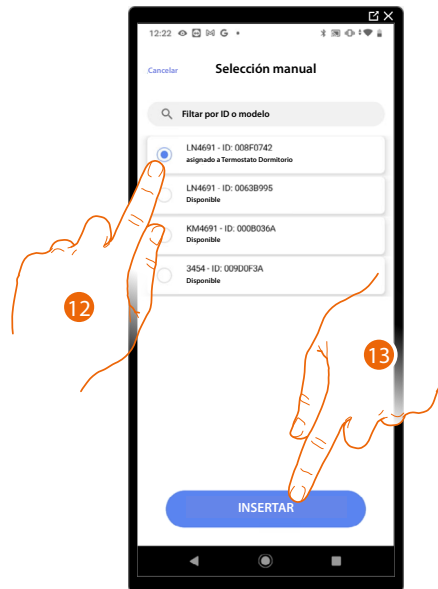

12. Toque para seleccionar el termostato.

13. Toque para añadir el dispositivo seleccionado.

Si el termostato resulta configurado, consulte [Reiniciar los dispositivos](#) para que esté disponible de nuevo.

Después de haber asociado el termostato al objeto, puede asociar una o varias sondas de temperatura 4693. Al asociar varias sondas a un termostato puede, por ejemplo, obtener la media de la temperatura de una habitación grande.



14. Toque para asociar una sonda.

Sonda accesible

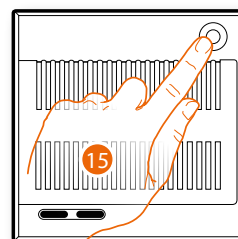

15. Toque uno de los botones en la sonda presente en la instalación.

Sonda no accesible



15. Toque cuando no pueda acceder al dispositivo.

Se propone la lista de las sondas compatibles que puede asociar al objeto; puede identificar la sonda mediante el número ID.



16. Toque para seleccionar el dispositivo.

17. Toque para añadir el dispositivo seleccionado.

Si la sonda resulta configurada, consulte [Reiniciar los dispositivos](#) para que esté disponible de nuevo.

Después de haber asociado el termostato y las sondas al objeto, debe seleccionar el tipo de carga de la instalación calefacción que controlar.

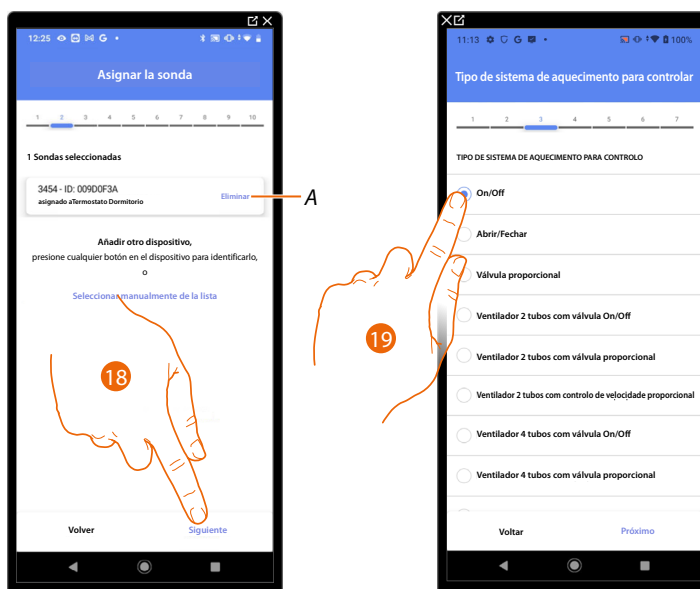

A *Eliminar asociación*

18. Toque para seleccionar el tipo de carga.

19. Seleccione el tipo entre los disponibles.

Después de haber seleccionado el tipo de carga, puede asociar un actuador de la instalación calefacción.

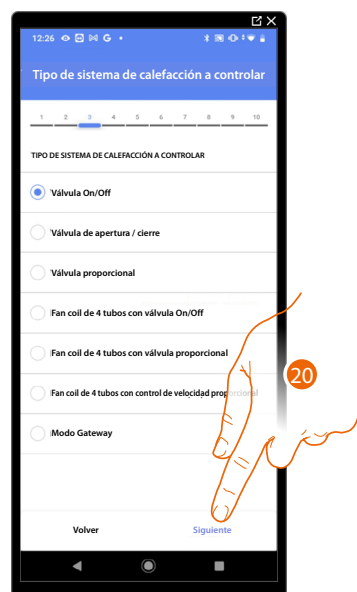

20. Toque para asociar un actuador.

Actuador accesible (por ejemplo cableado en el cuadro eléctrico)

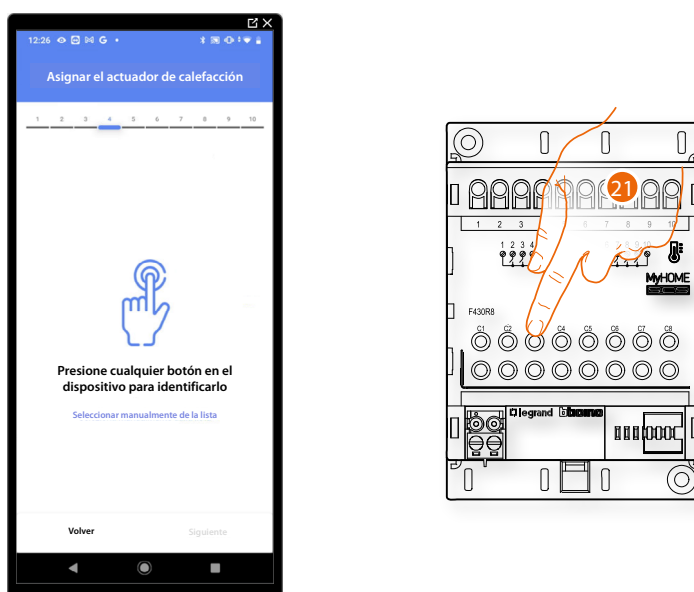

21. Toque uno de los botones en el actuador presente en la instalación.

Actuador no accesible (por ejemplo cableado en el falso techo)



22. Toque cuando no pueda acceder al dispositivo.

Se propone la lista de los actuadores compatibles que puede asociar al objeto; puede identificar el actuador mediante el número ID.

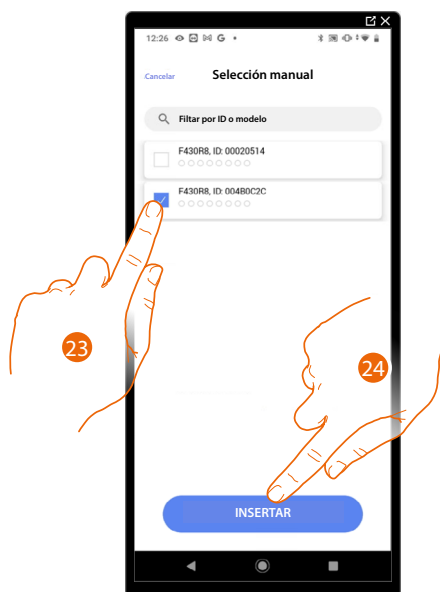

23. Toque para seleccionar el dispositivo.

24. Toque para añadir el dispositivo seleccionado.

Si la sonda resulta configurada, consulte [Reiniciar los dispositivos](#) para que esté disponible de nuevo.

En ambos casos, tras haber identificado el actuador, debe seleccionar la dirección usada entre las disponibles.



A Eliminar asociación

25. Seleccione la dirección.

Si todas las direcciones están ocupadas, consulte **Reiniciar los dispositivos** para que estén disponibles de nuevo.

26. Toque para confirmar.

Después de haber asociado el termostato, las sondas y el actuador al objeto, puede asociar una bomba.

Bomba accesible

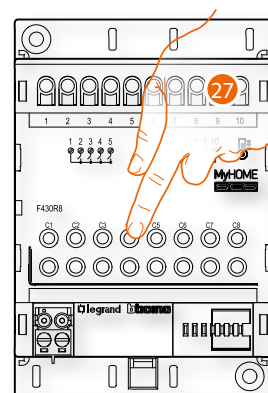

27. Toque uno de los botones en la bomba presente en la instalación.

Bomba no accesible



27. Toque cuando no pueda acceder al dispositivo.

Se propone la lista de los actuadores compatibles con las bombas que puede asociar al objeto; puede identificar el actuador/bomba mediante el número ID.

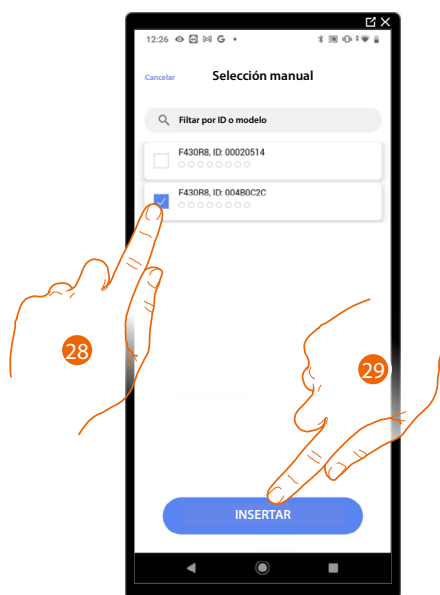

28. Toque para seleccionar el dispositivo.

29. Toque para añadir el dispositivo seleccionado.

Si el actuador/bomba resulta configurado, consulte [Reiniciar los dispositivos](#) para que estén disponibles de nuevo.

En ambos casos, tras haber identificado el actuador/bomba, debe seleccionar la dirección usada entre las disponibles.



A Eliminar asociación.

30. Seleccione la dirección.

Si todas las direcciones están ocupadas, consulte [Reiniciar los dispositivos](#) para que estén disponibles de nuevo.

31. Toque para confirmar.

Quando haya finalizado el procedimiento relativo a la instalación de calefacción, debe proceder en un modo análogo para el procedimiento relativo a la instalación de refrigeración.

Preferencias del termostato

Grados Celsius/Fahrenheit

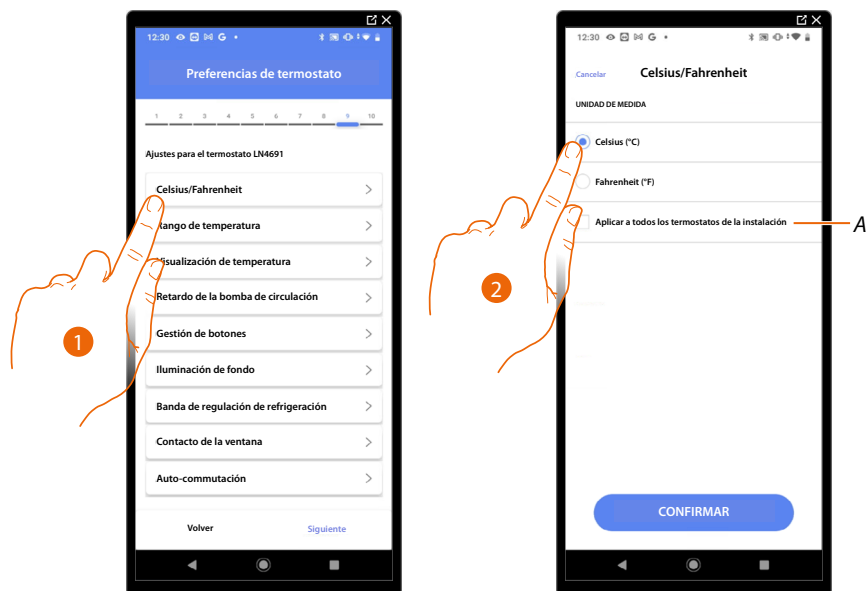

1. Toque para seleccionar la preferencia del termostato.
- A *Aplicar el ajuste a todos los termostatos de la instalación.*
2. Toque para seleccionar el formato de visualización para la temperatura entre grados Celsius y Fahrenheit.

Rango de temperatura

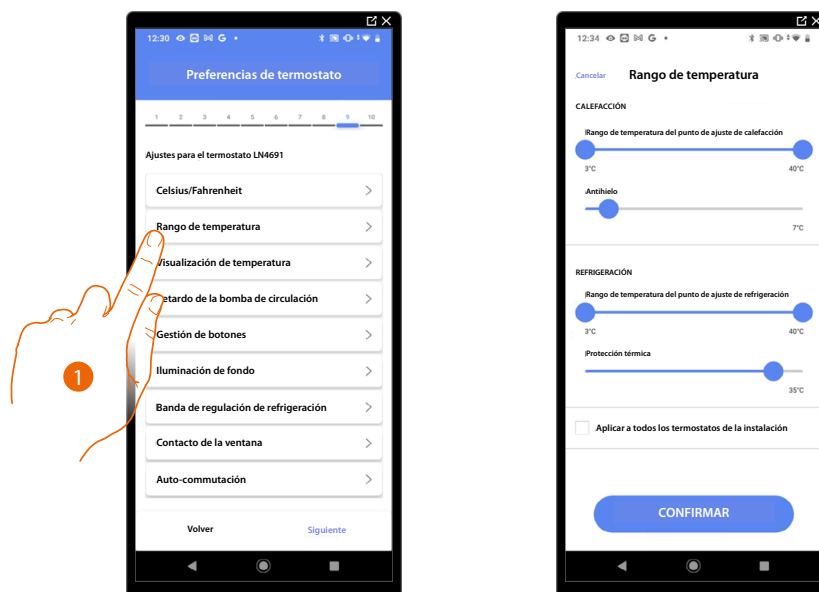

1. Toque para seleccionar la preferencia del termostato.
A *Aplicar el ajuste a todos los termostatos de la instalación.*
2. Tocar para definir os níveis mínimos e máximos de temperatura, que o utilizador pode seleccionar. Por exemplo, se um limite mínimo de 15°C for definido, o utilizador não poderá definir temperaturas mais baixas (por exemplo, a 10°C).
3. Seleccione la temperatura para la función antihielo/protección térmica.

NOTA: al enviarse el comando de apagado con la App Home+Control o con el botón correspondiente en el termostato, éste ajusta la temperatura mínima (antihielo) o máxima (protección térmica).

Visualización temperatura

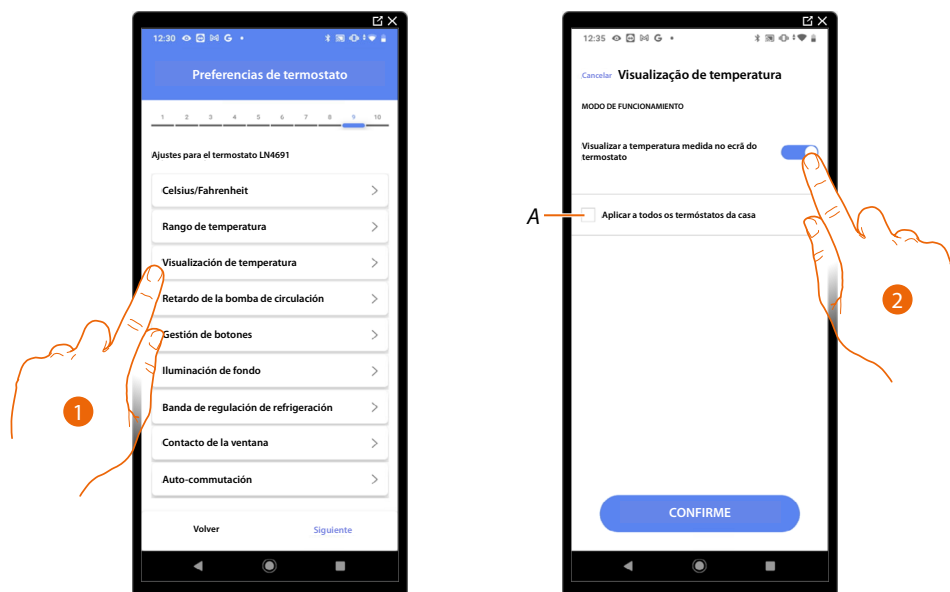

1. Toque para seleccionar la preferencia del termostato.
- A *Aplicar el ajuste a todos los termostatos de la instalación.*
2. Habilite/deshabilite la visualización de la temperatura medida en la pantalla del termostato.
 3. Seleccione la temperatura para la función antihielo/protección térmica.

Retraso bomba de circulación

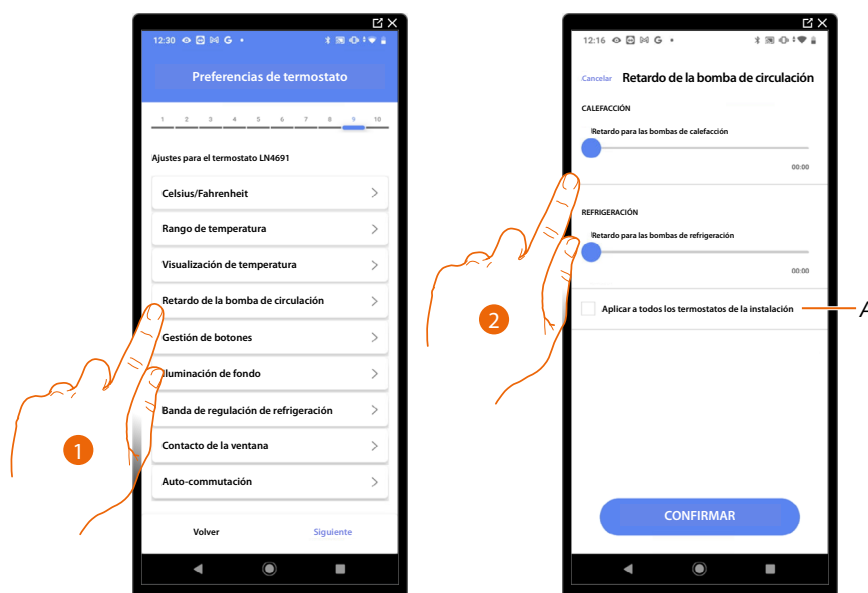

1. Toque para seleccionar la preferencia del termostato.
- A *Aplicar el ajuste a todos los termostatos de la instalación.*
2. Toque para ajustar un tiempo de retraso para la activación de las bombas con el fin de evitar que se activen por adelantado respecto de la apertura de las válvulas de la zona, para la calefacción y la refrigeración.

Gestión de botones

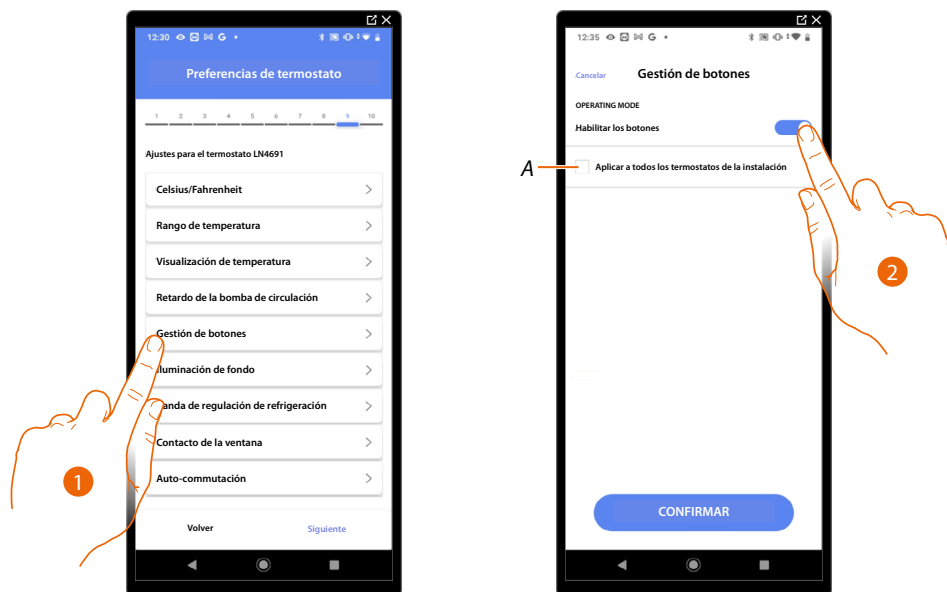

1. Toque para seleccionar la preferencia del termostato.
- A *Aplicar el ajuste a todos los termostatos de la instalación.*
2. Toque para habilitar/deshabilitar los botones físicos del termostato; si deshabilita la función, ya no podrá interactuar con ésta, aunque podrá visualizar solamente la información. Esta función puede resultarle útil cuando no se quiera permitir la modificación de los ajustes (ejemplo, cuarto de los niños o establecimiento público) con el termostato sino solamente con la App.

Retroiluminación

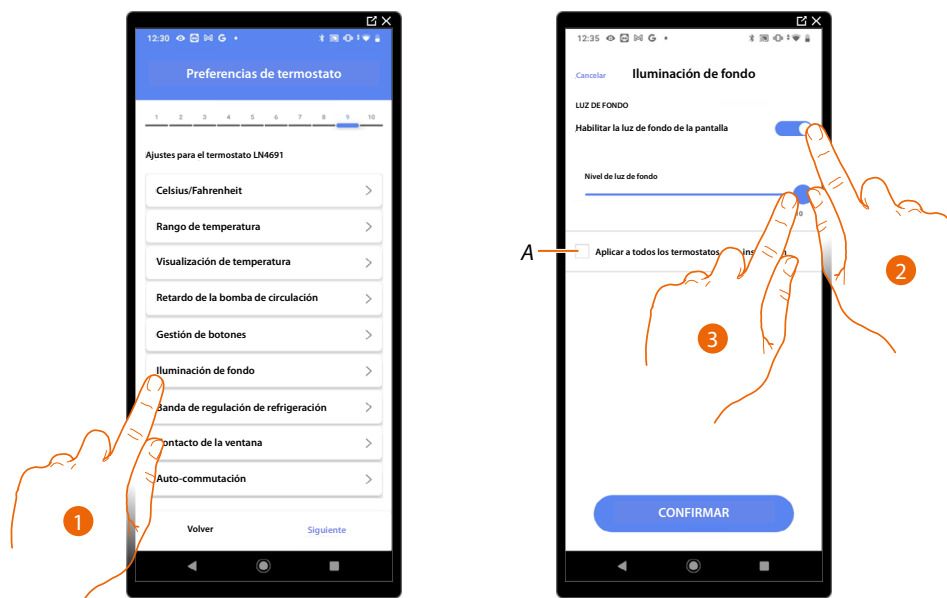

1. Toque para seleccionar la preferencia del termostato.
- A *Aplicar el ajuste a todos los termostatos de la instalación.*
2. Active/desactive la retroiluminación de la pantalla.
3. Deslice el dedo para regular con precisión la intensidad de la retroiluminación.

Banda de regulación

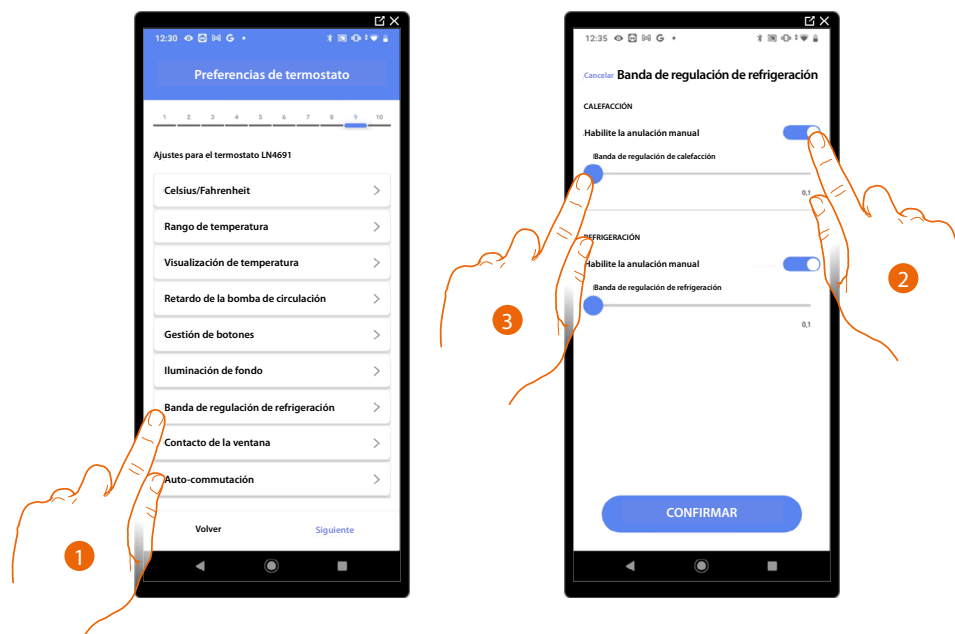

1. Toque para seleccionar la preferencia del termostato.
2. Habilite/deshabilite la regulación.
3. Deslice el dedo para regular el umbral de intervención respecto del punto de ajuste programado; por ejemplo, con un punto de ajuste de 20,0 °C para calefacción, y un umbral de 0,1 °C la instalación se desactiva al superarse los 20,1 °C y se activa a 19,9 °C. En caso de instalaciones con fancoil, el umbral puede asumir valores de 0,1 a 1°C, para las otras tipologías de instalación de 0,1 a 0,5°C.

Función contacto ventana

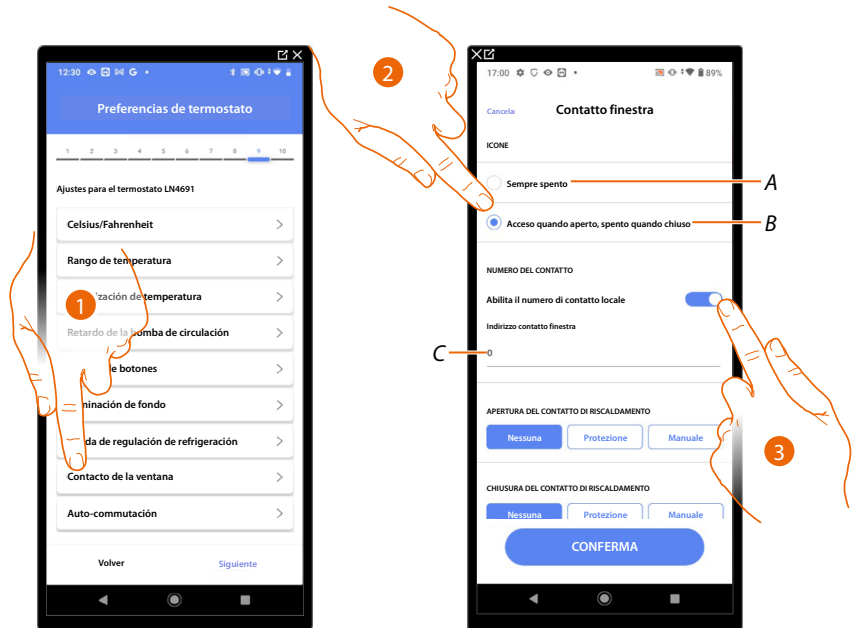

1. Toque para seleccionar la preferencia del termostato.
2. Toque para visualizar en el termostato LN4691 el icono ventana relativo al estado del contacto:
 - A *Icono ventana no visualizado.*
 - B *Icono ventana visualizado = contacto abierto*
Icono ventana no visualizado = contacto cerrado
3. Habilite la función contacto, que le permite ejecutar una escena memorizada en el programador escenas MH202 durante la apertura del contacto.
 - C *Seleccione el número del contacto ventana que asociar.*



4. Toque para no efectuar una acción de la instalación de calefacción o refrigeración durante la/ el apertura/cierre del contacto ventana.
 - D *Aplique el ajuste a todos los termostatos de la instalación.*

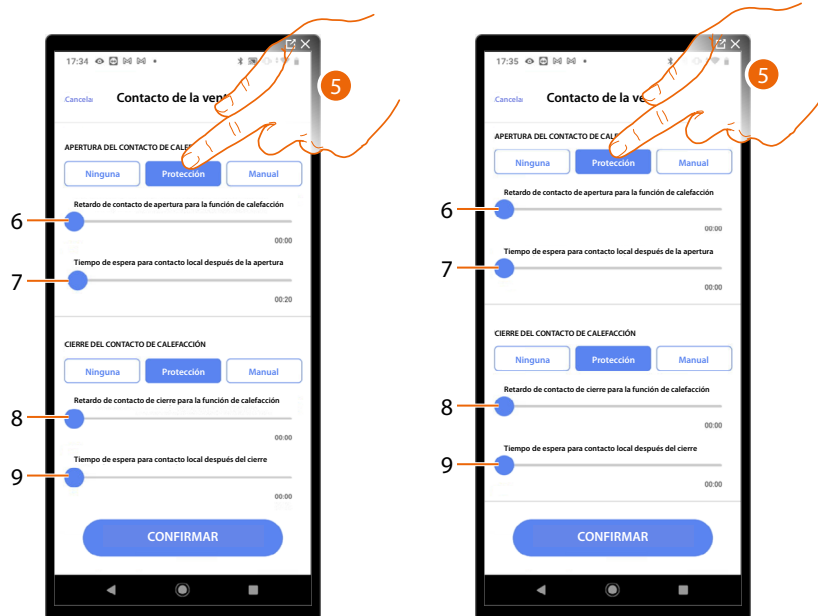

5. Toque para programar la instalación de protección térmica o antihielo durante la/el apertura/cierre del contacto.
6. Programe un retraso entre la apertura del contacto y el ajuste de la instalación en protección térmica o antihielo.
7. Programe el tiempo máximo durante el que la instalación permanecerá en protección térmica o antihielo.
8. Programe un retraso entre el cierre del contacto y el ajuste de la instalación en el estado precedente.
9. Programe un retraso entre el cierre del contacto y el ajuste de la instalación en protección térmica o antihielo.

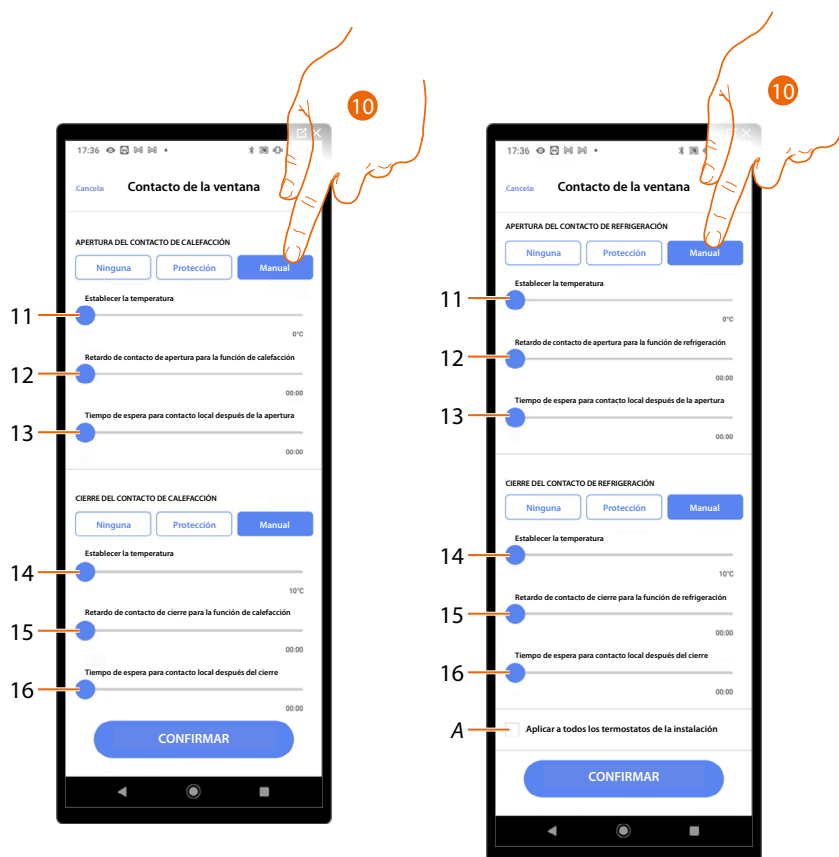

10. Toque para programar la instalación a una temperatura determinada durante la/el apertura/cierre del contacto.
 11. Ajustar la temperatura.
 12. Defina el retraso entre la apertura del contacto y el ajuste de la calefacción/refrigeración con el punto de ajuste del punto 9.
 13. Programe el tiempo máximo durante el que la instalación permanecerá a la temperatura determinada en el punto 9.
 14. Ajustar la temperatura.
 15. Defina el retraso entre el cierre del contacto y el ajuste de la calefacción/refrigeración con el punto de ajuste del punto 9.
 16. Programe el tiempo máximo durante el que la instalación permanecerá a la temperatura determinada en el punto 9.
- A Aplicar el ajuste a todos los termostatos de la instalación.

Auto-comutación (entre calefacción y refrigeración)

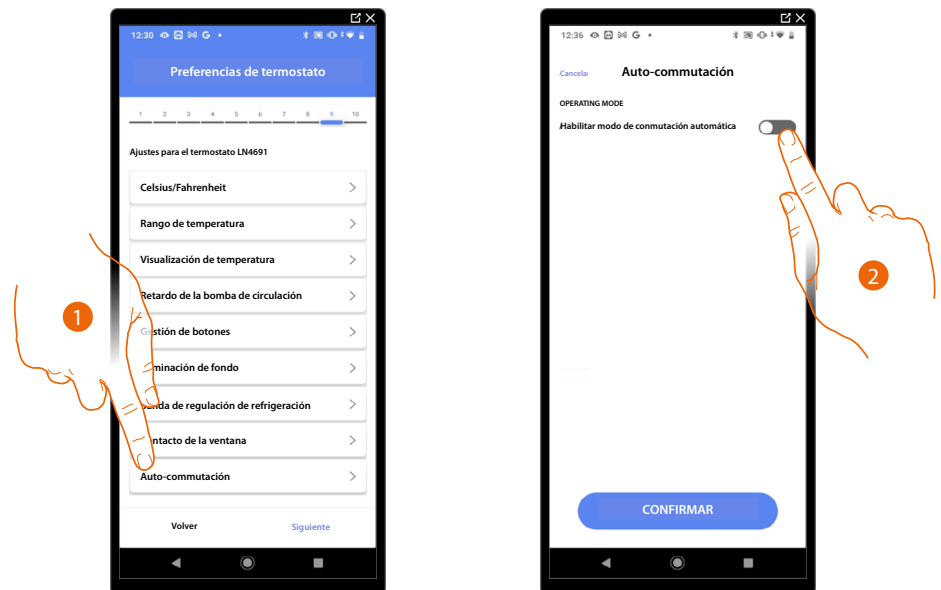

1. Toque para seleccionar la preferencia del termostato.
2. En las instalaciones con fancoil de 4 tubos, habilitadas para la calefacción y la refrigeración o en instalaciones en las que los sistemas de circulación del agua para calefacción y refrigeración son totalmente independientes, puede habilitar esta función para gestionar automáticamente la conmutación entre calefacción y refrigeración.

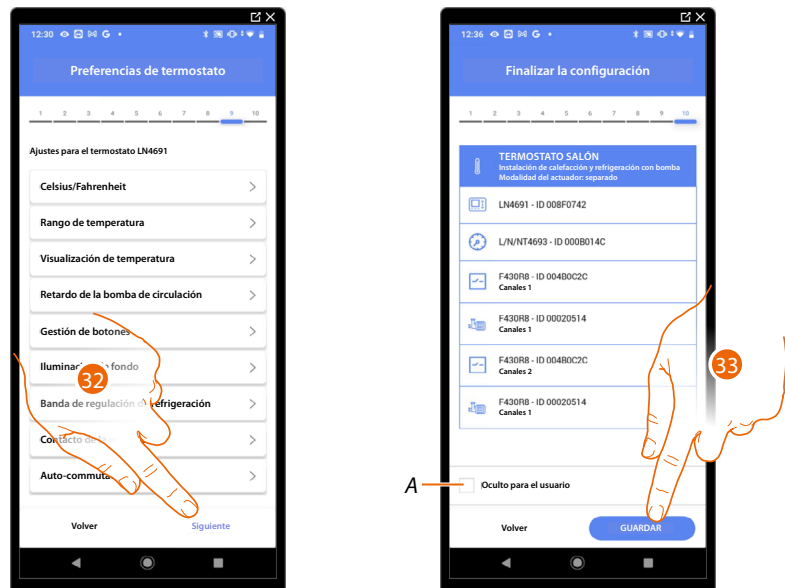

32. Toque para guardar las preferencias.

La asociación del objeto termostato se ha completado.

A Seleccione si no quiere que el objeto esté disponible para el usuario en la App Home+Control. El objeto está configurado y funciona, pero el usuario no podrá visualizarlo.

33. Toque para guardar el objeto.

Ahora el usuario puede accionar un termostato en el dormitorio mediante el comando físico o con el objeto gráfico de la App Home+Control.

NOTA: para probar el objeto creado, actúe en el objeto físico o bájese la App Home+Control.

NOTA: para probar el objeto creado con la App Home+Control, debe guardar y cerrar la App Home+Project.



Objeto zona do Sistema de alarme

Depois de associar uma central de alarme através **do procedimento específico**, o utilizador pode mover os objetos da zona do sistema de alarme dentro das várias salas disponíveis e renomeá-los.

NOTA: As alterações feitas através da aplicação Home + Project (alteração dos nomes das zonas e/ou movendo-os para outras divisões), não são transpostas pelo Pro Alarm.

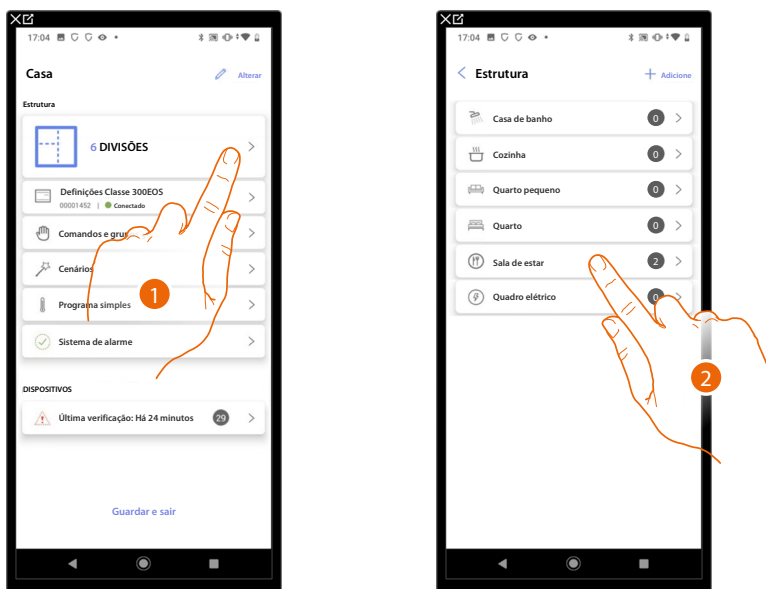

1. Tocar para seleccionar a divisão onde o objeto zona do Sistema de alarme está localizado
2. Tocar para entrar na divisão onde o objeto zona do Sistema de alarme está localizado

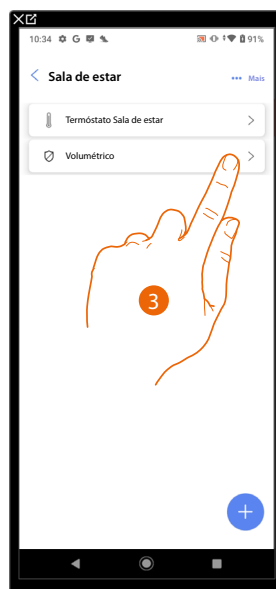

3. Tocar para gerir o objeto zona do Sistema de alarme

Mover o objeto zona do Sistema de alarme para outra divisão

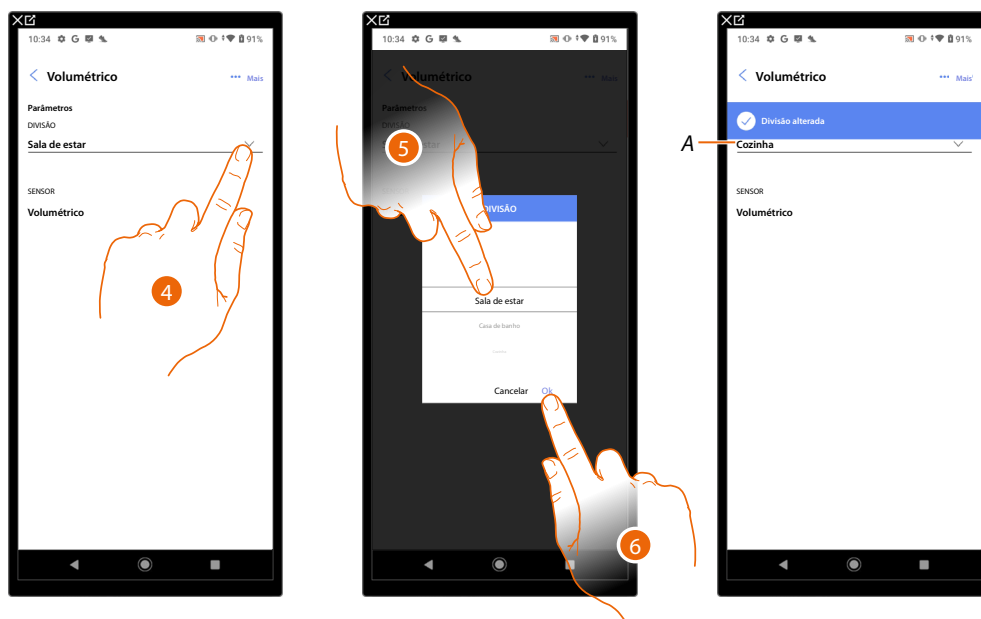

4. Tocar para selecionar a divisão na qual mover o objeto.
 5. Selecionar a divisão na qual mover o objeto.
 6. Tocar aqui para confirmar.
- A O objeto foi movido com sucesso para a nova divisão

Renomear o objeto zona do Sistema de alarme

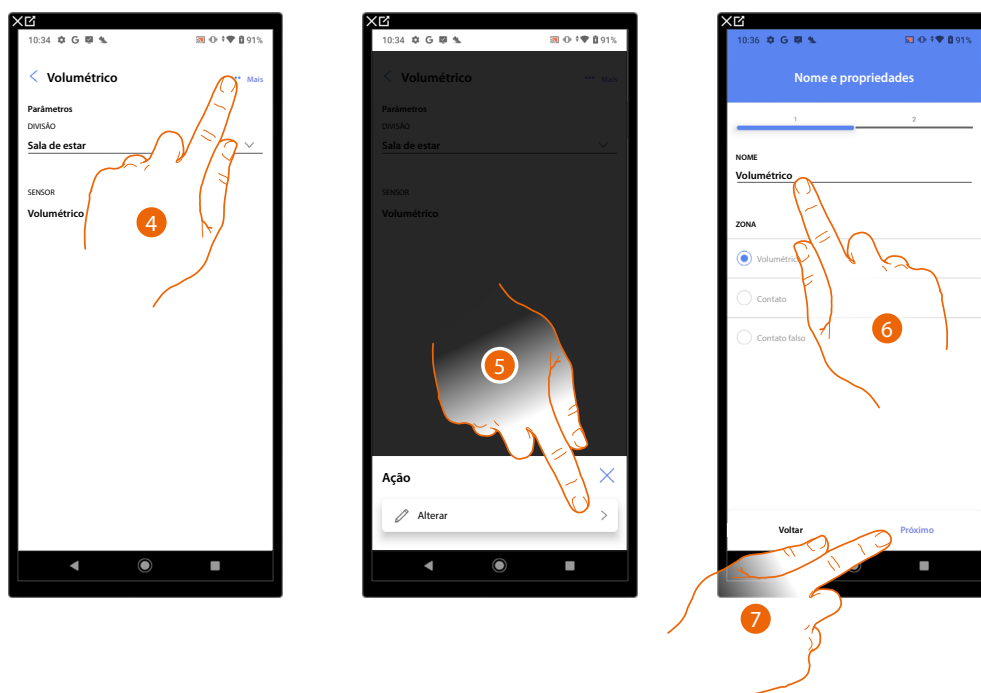

4. Tocar para abrir o painel com as ações disponíveis para o objeto selecionado
5. Tocar para editar o objeto
6. Tocar para editar o nome do objeto
7. Tocar aqui para confirmar

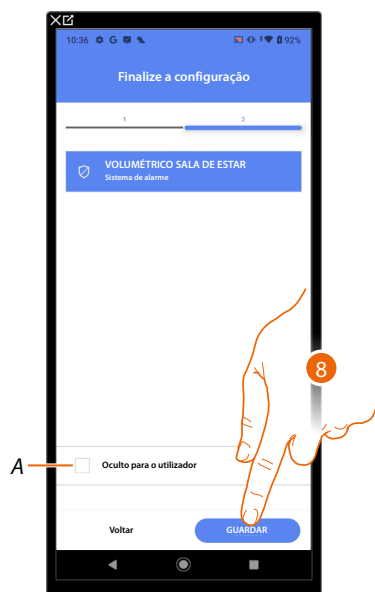

A *Selecionar se não pretende disponibilizar o objeto ao utilizador na app Home+Control. O objeto está configurado e a funcionar, mas o utilizador não o poderá ver.*

8. *Tocar para guardar o objeto*

Gestión de los objetos

Tras haber creado las habitaciones, haber añadido en el interior los objetos y haber asociado los objetos con los dispositivos, puede intervenir posteriormente en los objetos para editarlos. En especial, puede:

- [mover un objeto de una habitación a otra](#)
- [efectuar acciones en el objeto](#)
- [completar la configuración de un objeto](#)

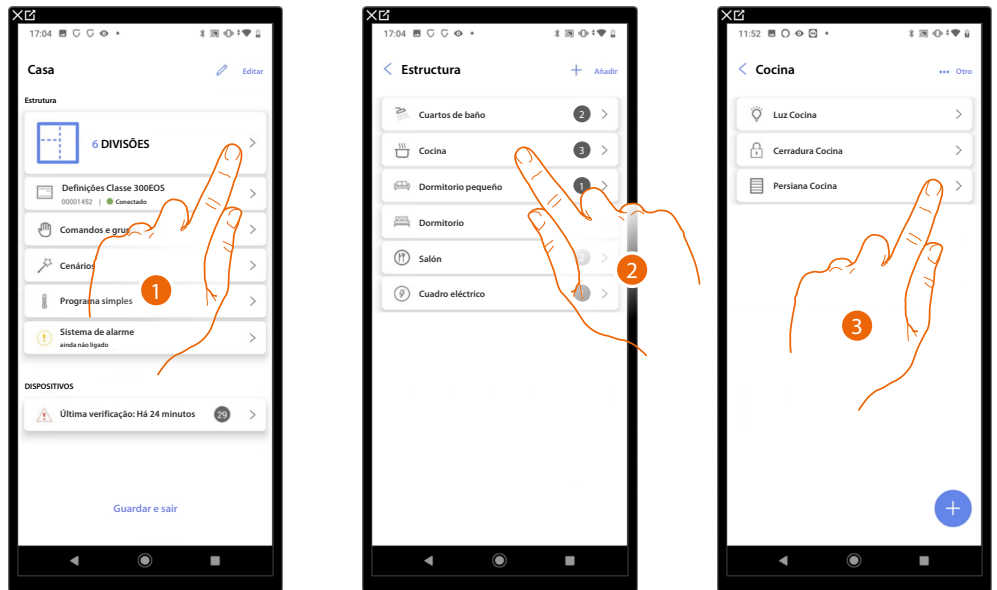

1. Toque para visualizar y gestionar las habitaciones y los objetos.
2. Toque para entrar en la habitación donde hay el objeto que gestionar.
3. Toque para gestionar el objeto.

Mover un objeto a otra habitación

En esta página, puede mover un objeto en el interior de una habitación creada antes.

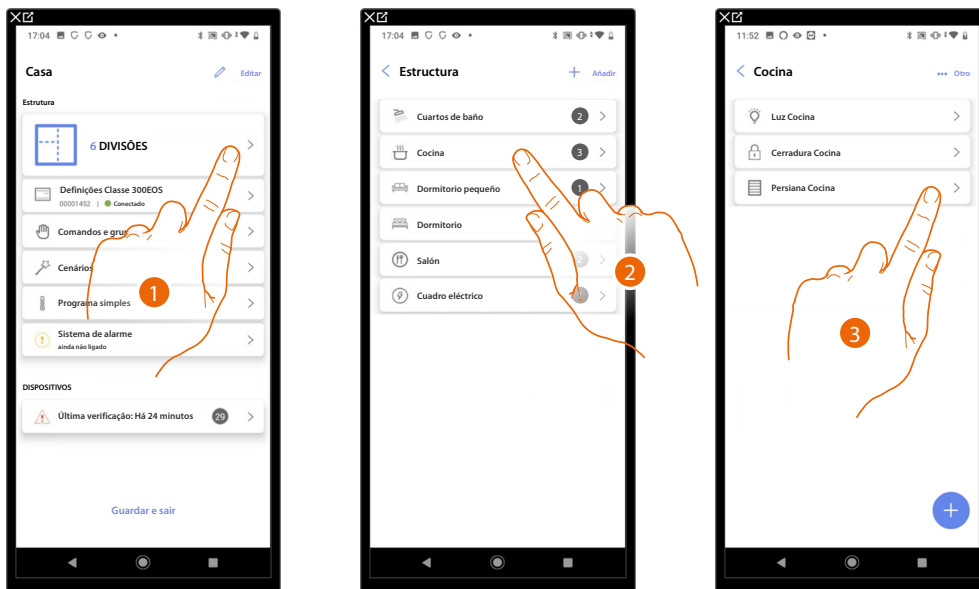

1. Toque para visualizar y gestionar las habitaciones y los objetos.
2. Toque para entrar en la habitación donde hay el objeto que quiere mover.
3. Toque para gestionar el objeto.

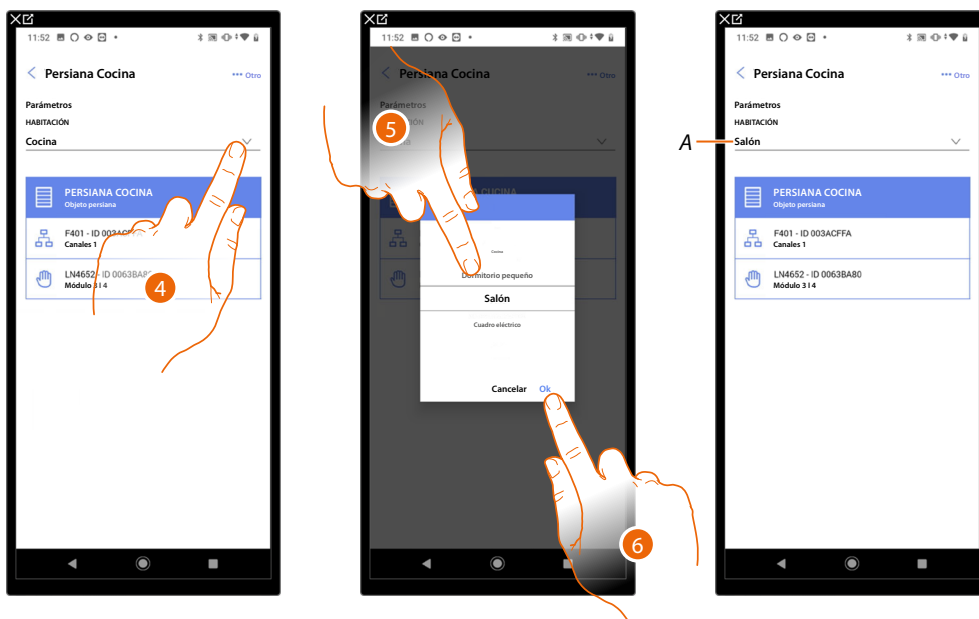

4. Toque para seleccionar la habitación donde quiere mover el objeto.
 5. Seleccione la habitación donde quiere mover el objeto.
 6. Toque para confirmar.
- A El objeto se ha movido correctamente a la nueva habitación.

Acciones objeto

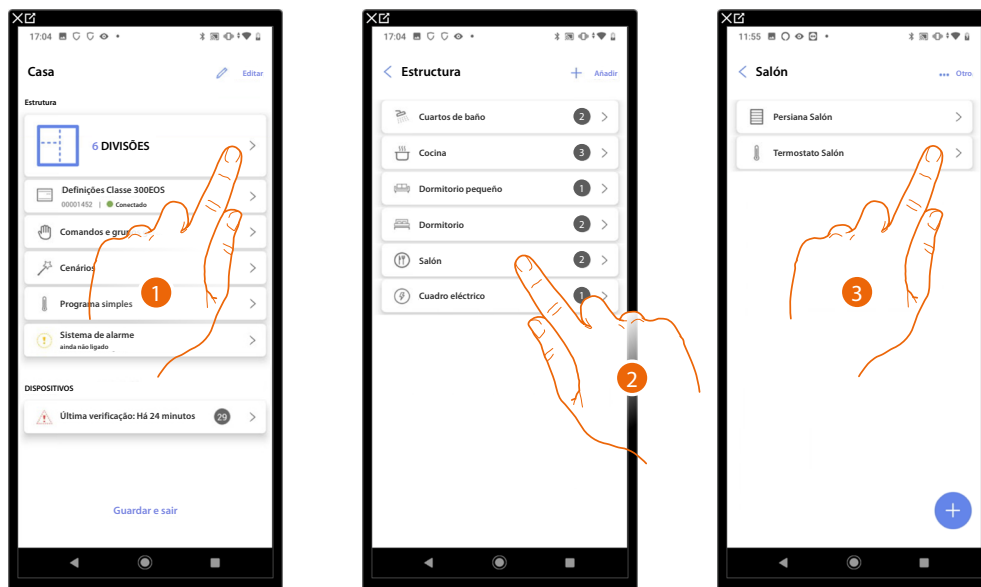

1. Toque para visualizar y gestionar las habitaciones y los objetos.
2. Toque para entrar en la habitación donde hay el objeto que quiere gestionar.
3. Toque el objeto que quiere gestionar.

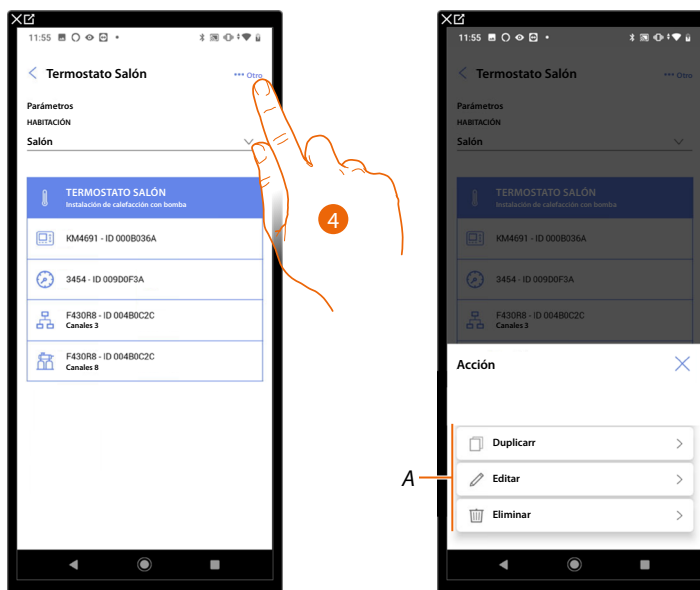

4. Toque para abrir el panel con las acciones disponibles para el objeto seleccionado.
A Puede **duplicar**, **editar** y un objeto y también efectuar la **eliminar**.

Duplicar un objeto

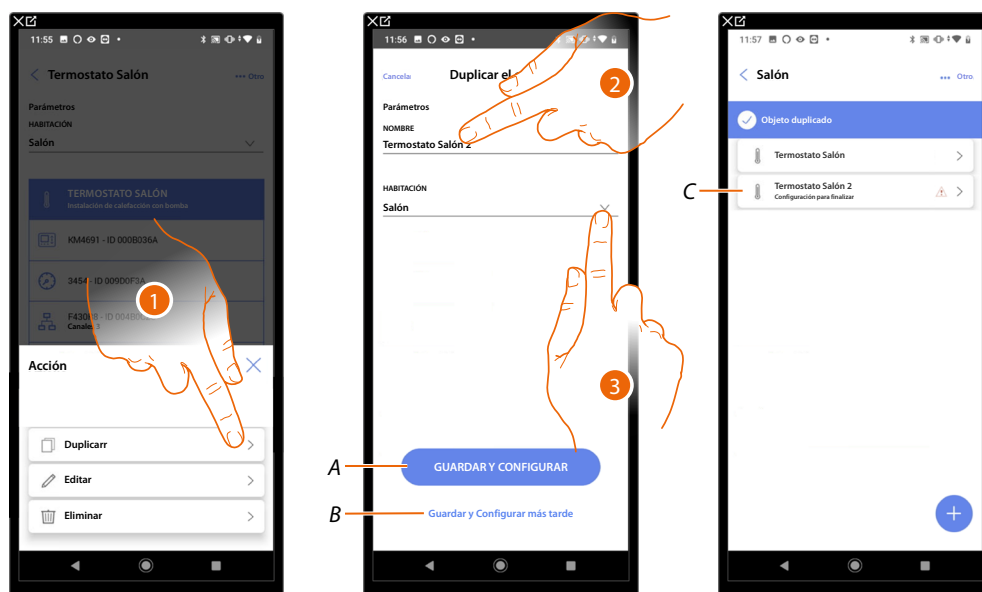

1. Toque para duplicar el objeto.
 2. Personalice el nombre del objeto duplicado.
 3. Seleccione la habitación donde insertar el objeto duplicado.
- A Guardar el objeto y configurarlo, consulte [asociar los objetos con los dispositivos](#)
- B Guardar el objeto y configurarlo más tarde.
- C El objeto se ha duplicado correctamente, el icono indica que el objeto se ha de configurar, consulte [asociar los objetos con los dispositivos](#).

Editar un objeto

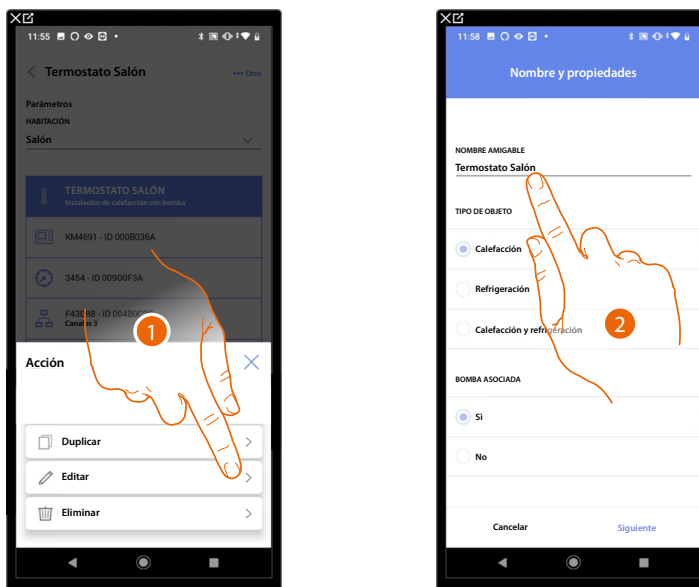

1. Toque para editar el objeto.
2. Para editar el objeto, consulte [asociar los objetos con los dispositivos](#).

Eliminar objeto

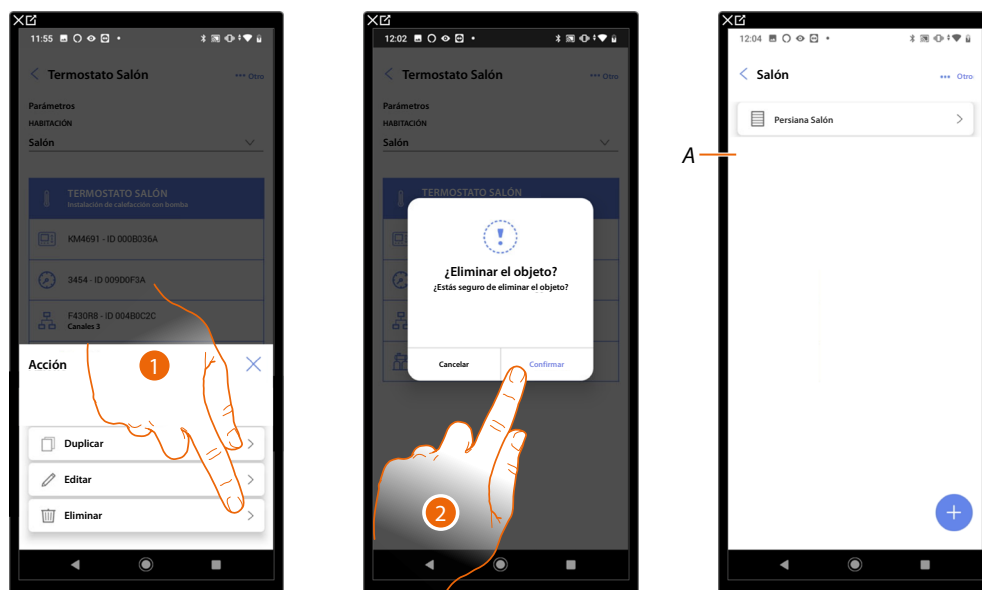

1. Toque para eliminar el objeto.
 2. Toque para confirmar la eliminación del objeto.
- A El objeto se ha eliminado correctamente.

Completar la configuración de un objeto

Esta función le permite completar la configuración de un objeto.

La configuración se pierde cuando se han reiniciado los dispositivos con los que estaba asociado el objeto.

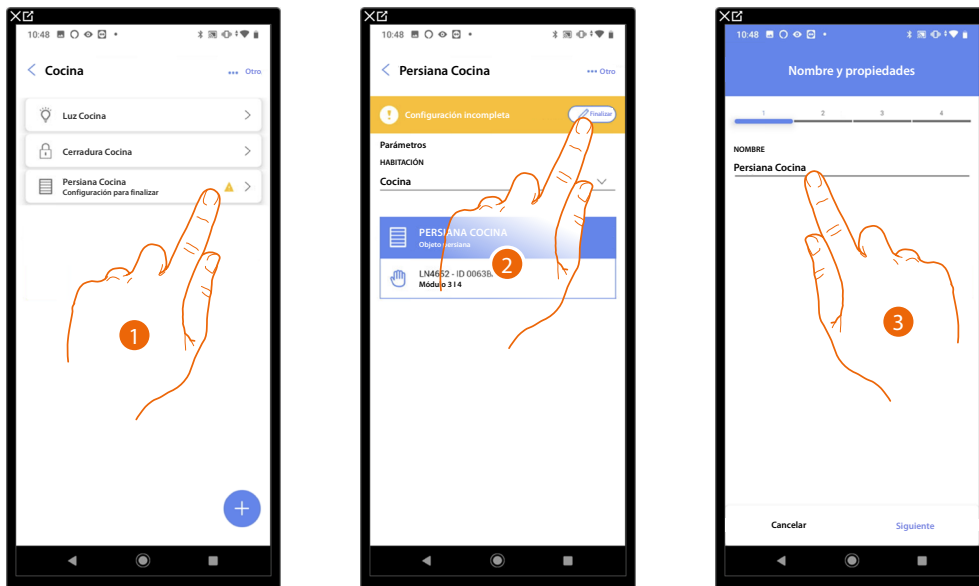

1. Toque para completar la configuración del objeto.
2. Toque para iniciar la configuración.
3. Toque para insertar la parte de configuración perdida, consulte [asociar los objetos con los dispositivos](#),

Comandos generales

En esta página, puede asociar uno o varios botones físicos al comando general luces o persianas. Puede efectuar la función con el botón físico y también con el objeto gráfico en la página Favoritos.

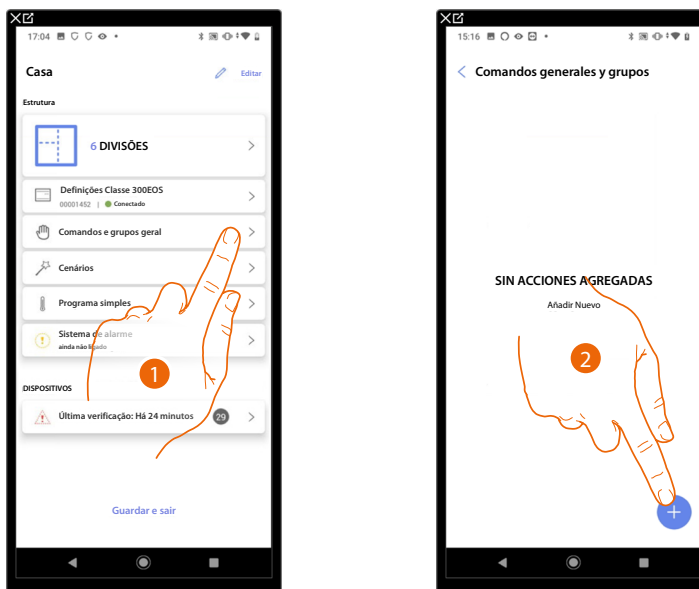

1. Toque para entrar en la página comandos generales y grupos.
2. Toque para crear un comando general.

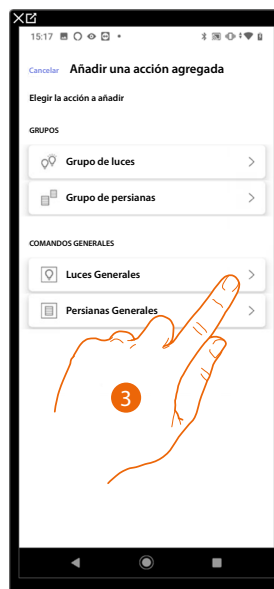

3. Toque para crear un comando general luces.

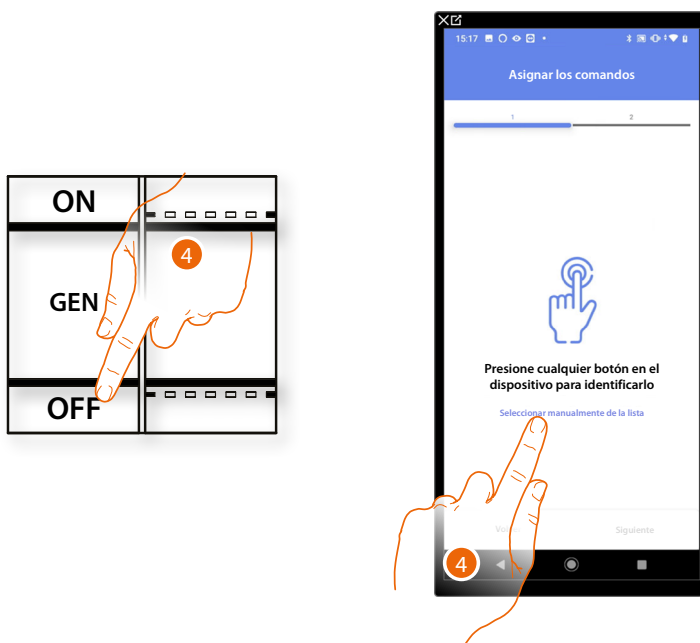

4. Toque uno de los botones en el comando presente en la instalación
O
4. Toque "Seleccionar manualmente de la lista" cuando no pueda acceder al dispositivo, aparecerá una lista de los comandos presentes en la instalación.

Se propone la lista de los comandos que puede asociar, puede identificar el comando mediante el número ID.

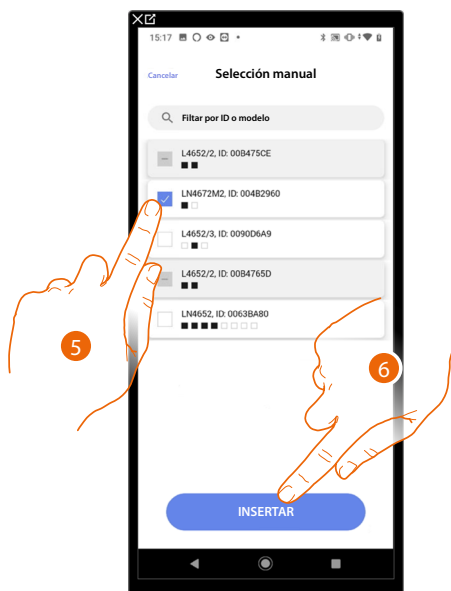

5. Toque para seleccionar el dispositivo.
6. Toque para añadir el comando seleccionado.

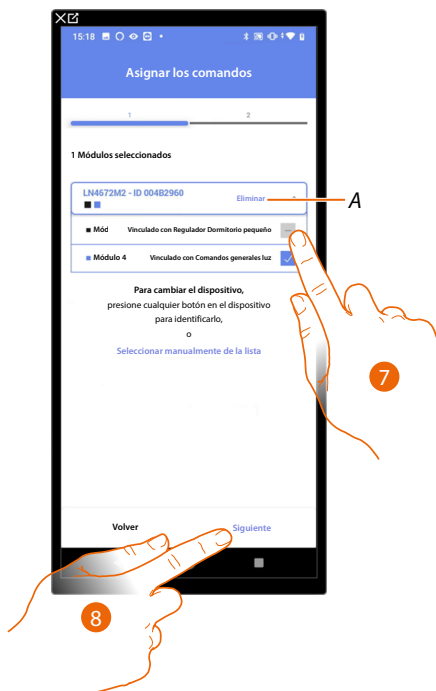

A Eliminar asociación.

7. Seleccione el módulo de comando entre los disponibles.

Si todos los módulos están ocupados, consulte [Reiniciar los dispositivos](#) para que estén disponibles de nuevo.

8. Toque para confirmar.

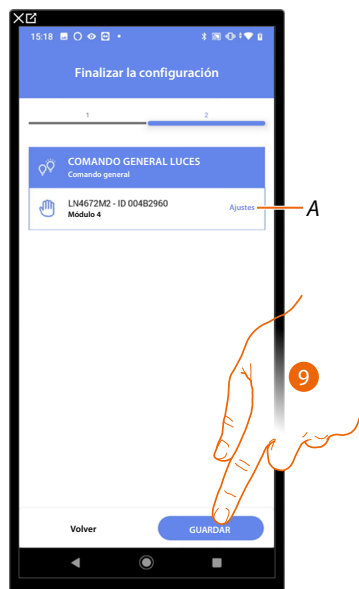

La asociación del comando general luces se ha completado,

A Editar las configuraciones.

9. Toque para guardar el objeto.

Ahora el usuario puede efectuar un comando general luces mediante el comando físico o con el objeto gráfico de la App Home+Control.

NOTA: para probar el objeto creado, actúe en el objeto físico o bájese la App Home+Control.

NOTA: para probar el objeto creado con la App Home+Control, debe guardar y cerrar la App Home+Project.

Grupos

En esta página, puede asociar uno o varios botones físicos a un grupo de luces o persianas.

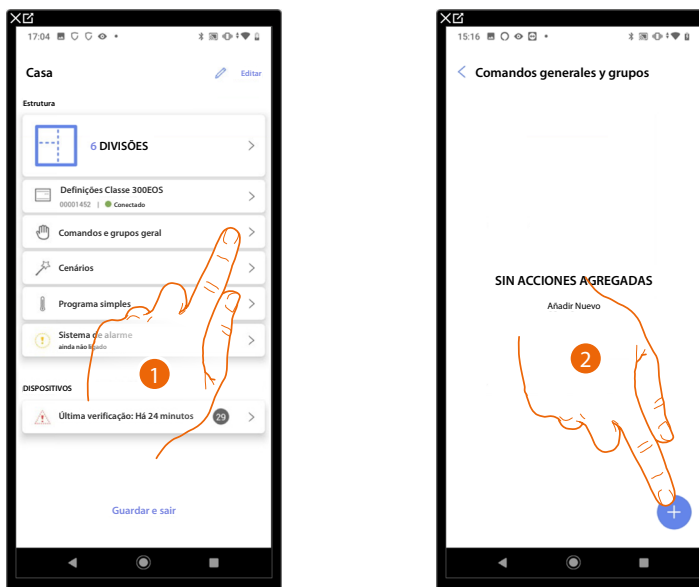

1. Toque para entrar en la página comandos generales y grupos.
2. Toque para crear un grupo.

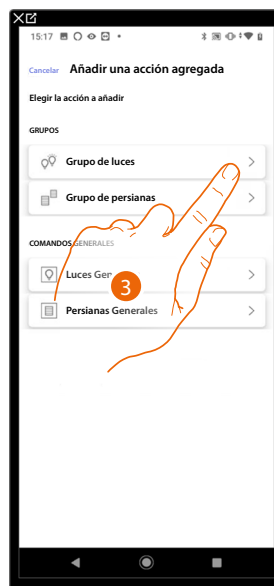

3. Toque para crear un grupo de luces.

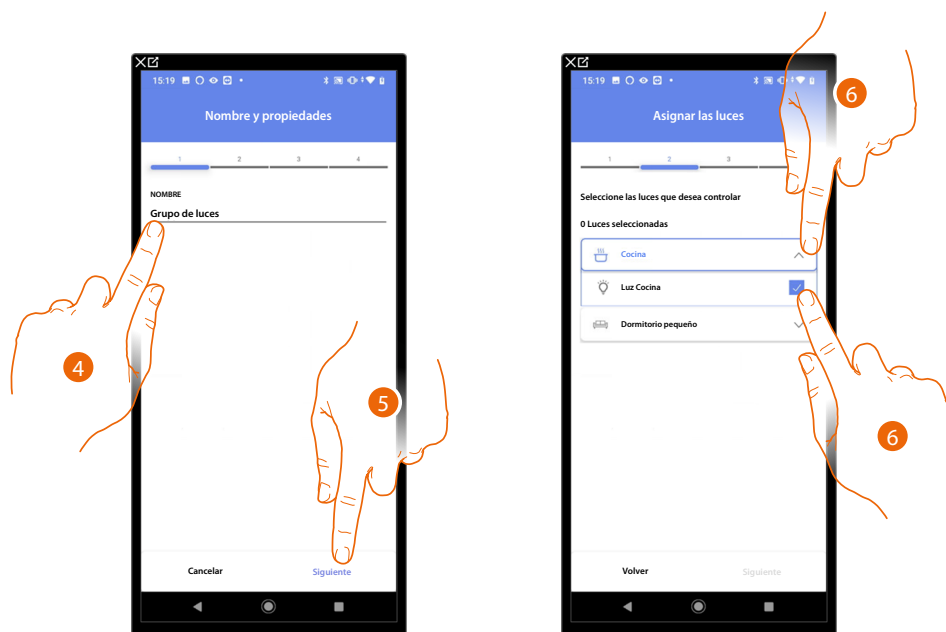

4. Toque para editar el nombre del grupo de luces.
5. Toque para proceder.
6. Toque para seleccionar la habitación y las luces que quiere añadir al grupo.

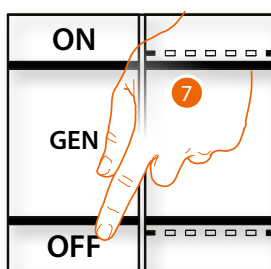

7. Toque uno de los botones en el comando presente en la instalación
7. Toque "Seleccionar manualmente de la lista" cuando no pueda acceder al dispositivo, aparecerá una lista de los comandos presentes en la instalación.

Se propone la lista de los comandos que puede asociar, puede identificar el comando mediante el número ID.

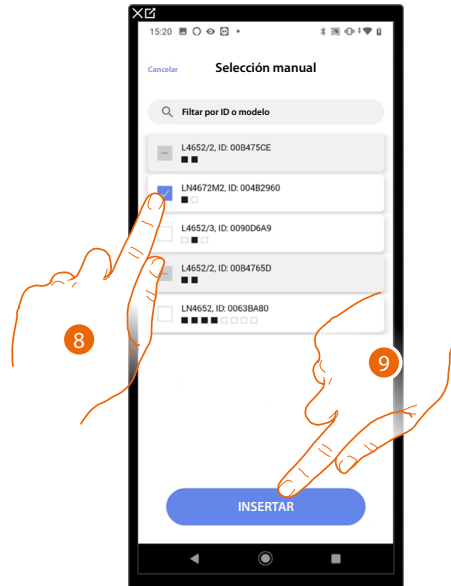

8. Toque para seleccionar el dispositivo.
9. Toque para añadir el comando seleccionado.



A Eliminar asociación.

10. Seleccione el módulo de comando entre los disponibles.

Si todos los módulos están ocupados, consulte [Reiniciar los dispositivos](#) para que estén disponibles de nuevo.

11. Toque para confirmar,

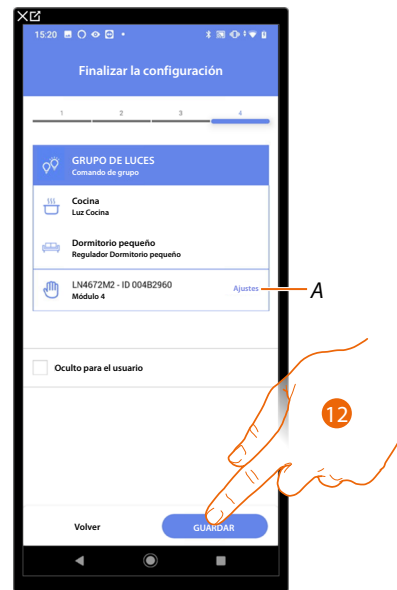

La asociación del objeto Luz On/Off se ha completado.

A *Editar las configuraciones.*

12. Toque para guardar el objeto.

Ahora el usuario puede accionar una luz On/Off en la cocina mediante el comando físico o con el objeto gráfico de la App Home+Control.

NOTA: para probar el objeto creado, actúe en el objeto físico o bájese la App Home+Control.

NOTA: para probar el objeto creado con la App Home+Control, debe guardar y cerrar la App Home+Project.

Escenas

Nesta página pode criar e gerir 2 tipos de cenários: [Cenários predefinidos](#) e [Escenas personalizadas](#)

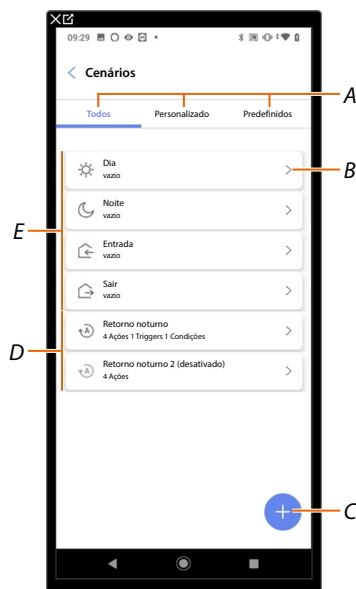

- A *Filtro visualização cenários.*
- B *Abre a página de cenário.*
- C *Adicionar um novo cenário personalizado.*
- D [Escenas personalizadas](#)
- E [Cenários predefinidos](#)

Cenários predefinidos

Esse tipo de cenário permite que o utilizador controle vários dispositivos da instalação ao mesmo tempo usando um único comando diretamente da app ou de um comando da instalação.

Pode controlar a funcionalidade do cenário através do botão "Play".

Existem 4 cenários predefinidos e pré-nomeados (Dia, Noite, Entrada, Saída), mas não configurados.

O utilizador através da app Home+Control pode editar, inserir em planeamentos ou criar novos cenários deste tipo.

Exemplo de cenário Entrada predefinido

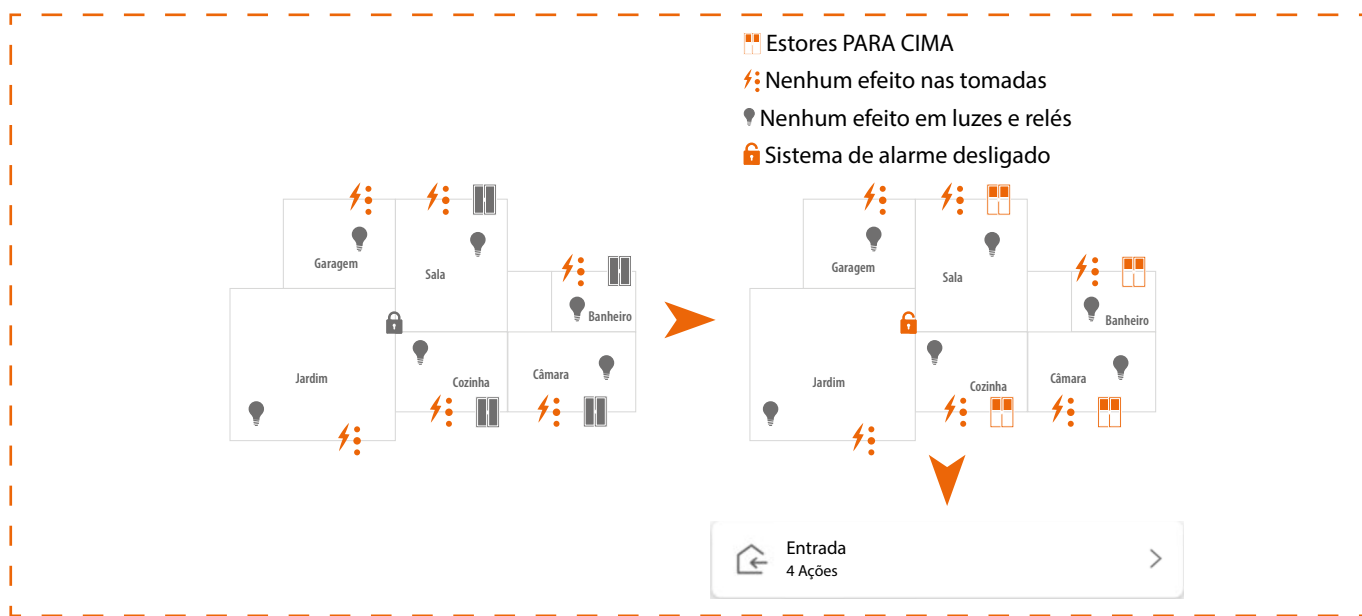

Escenas personalizadas

Estes tipos de cenários permitem que o utilizador os execute com um comando pontual ou automaticamente, somente se certas condições que definiu tiverem ocorrido (de acordo com a lógica, **execute uma ação/start quando/somente se**).

O utilizador através da app Home+Control não pode editar ou inserir em planeamentos ou criar novos cenários deste tipo.

FAZER AÇÕES	QUANDO	SE
Objeto	Tocar num botão na instalação	Um objeto está num determinado estado (ex., o estore está levantado)
Sistema de alarme	Um objeto está num determinado estado (ex., a persiana está levantada)	Está em um determinado intervalo de tempo de segunda a sexta-feira (por exemplo, entre 15:00 e 18:00)
AÇÕES ESPECIAIS		
Tiempo de espera	Sim, é num determinado intervalo de tempo de segunda a sexta-feira (por exemplo, entre 15:00 e 18:00)	Uma partição do sistema de alarme é ligada ou um determinado cenário de alarme é ligado
E-mail	Uma zona ou partição do sistema de alarme é ligada ou um determinado cenário de alarme está ligado	As condições meteorológicas definidas são verificadas
Notificación push		

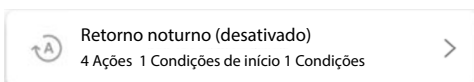

As configurações "condições de início" e "condições" são opcionais, na verdade, dependendo da sua configuração, pode criar diferentes cenários:

EXEMPLOS DE CENÁRIOS			
Ação	Condições de início	Condições	Descrição
			Iniciar apenas o cenário a partir do objeto na app Home+Control
	/		Iniciar cenário a partir do botão físico (ou da App Home+Control) ou quando o tempo estiver ensolarado
	/		Iniciar o cenário a partir do botão físico (ou da app Home+Control) ou quando o tempo estiver ensolarado, apenas entre 15:00 e 18:00 nos dias úteis.

Pode verificar a execução real do cenário configurando alertas (e-mails ou notificações push no seu smartphone) que só chegarão ao utilizador se o cenário for iniciado.

O utilizador pode ativar/desativar o cenário, mas não modificá-lo.

Configurar una escena predeterminada

Este exemplo configura um cenário que desliga a luz da sala de estar e fecha a cortina da cozinha e ativa o cenário de alarme "parcial".

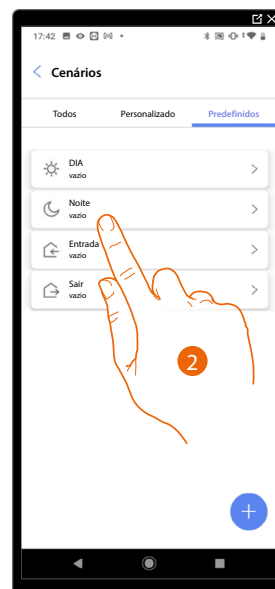

1. Tocar para entrar na página Cenários.
2. Tocar para configurar um cenário predefinido

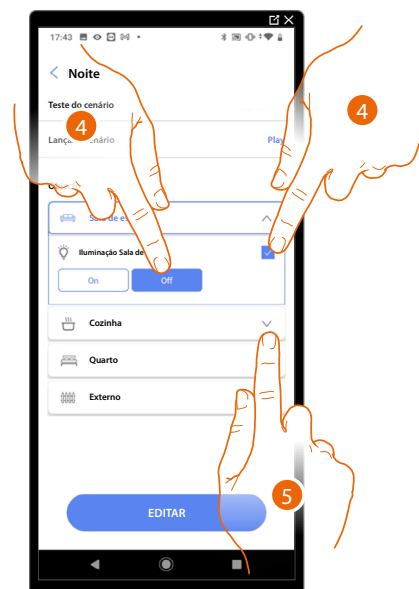
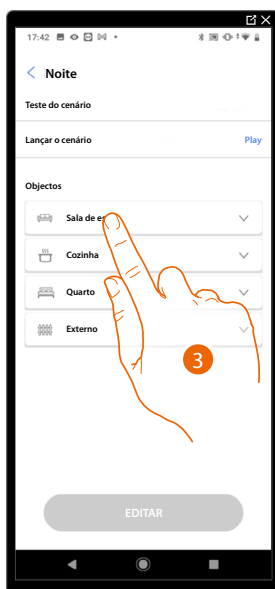

3. Tocar para seleccionar a divisão onde o objeto que pretende ativar no cenário está localizado.
4. Seleccionar o objeto e a ação a tomar.
5. Tocar para seleccionar outro objeto.

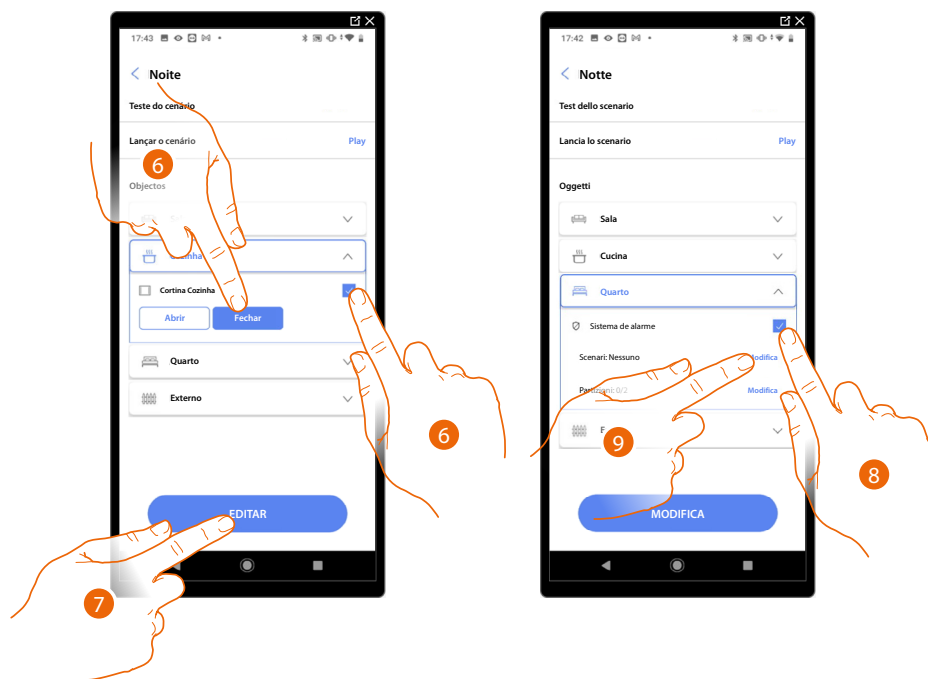

6. Seleccionar o objeto e a ação a tomar
7. Tocar para seleccionar outro objeto
8. Seleccionar o objeto
9. Seleccionar para editar a ação a tomar

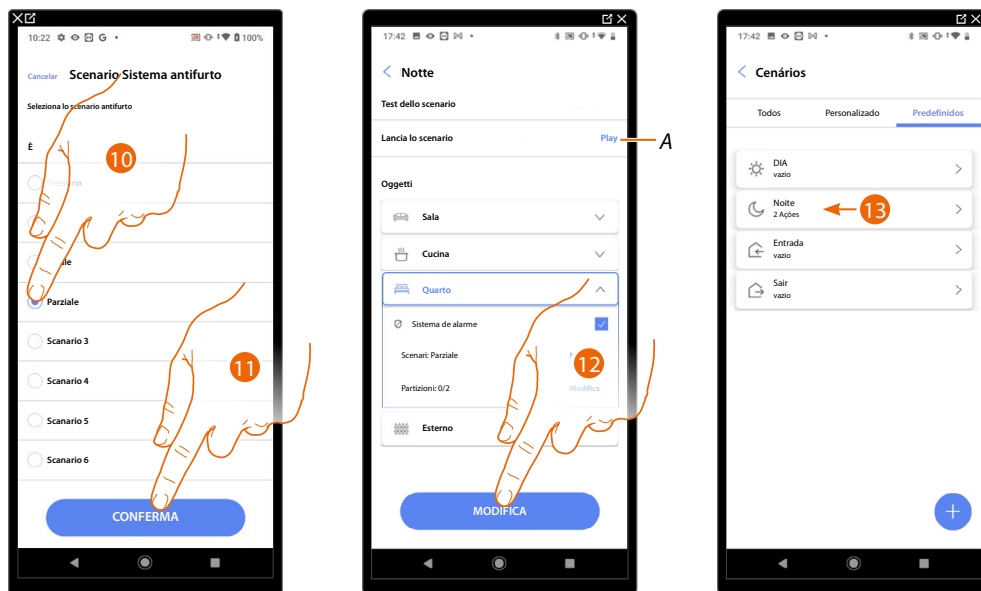

10. Seleccionar o cenário Sistema de alarme desejado
11. Tocar aqui para confirmar
12. Tocar para concluir
- A Lança o cenário para verificá-lo
13. O cenário foi configurado

Crear una escena personalizada

Neste exemplo, será configurado um cenário que, às 17:15 nos dias úteis, acende a luz externa e, após 1 min e 30 s, também acende a luz do átrio.

Isto só se o sensor de crepúsculo indicar que é noite.

Se o cenário for executado, uma notificação push será enviada.

Para criar um cenário, deve:

1

Dê-lhe um nome que o represente

2

Inserir uma ou mais ações que os objetos nas salas executarão quando o cenário começar (ex., acendimento luz externa)

3

Insira as condições que iniciarão o cenário (condições de início).

4

Eventualmente, insira uma condição adicional (apenas se)

5

Guardar o cenário realizado

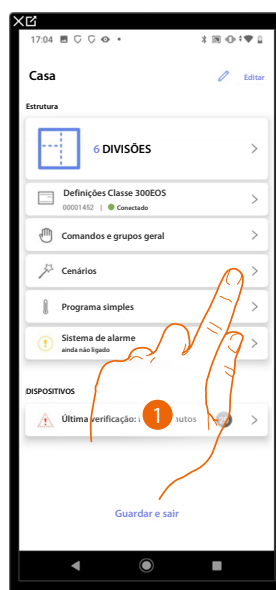

1. Tocar para entrar na página Cenários.

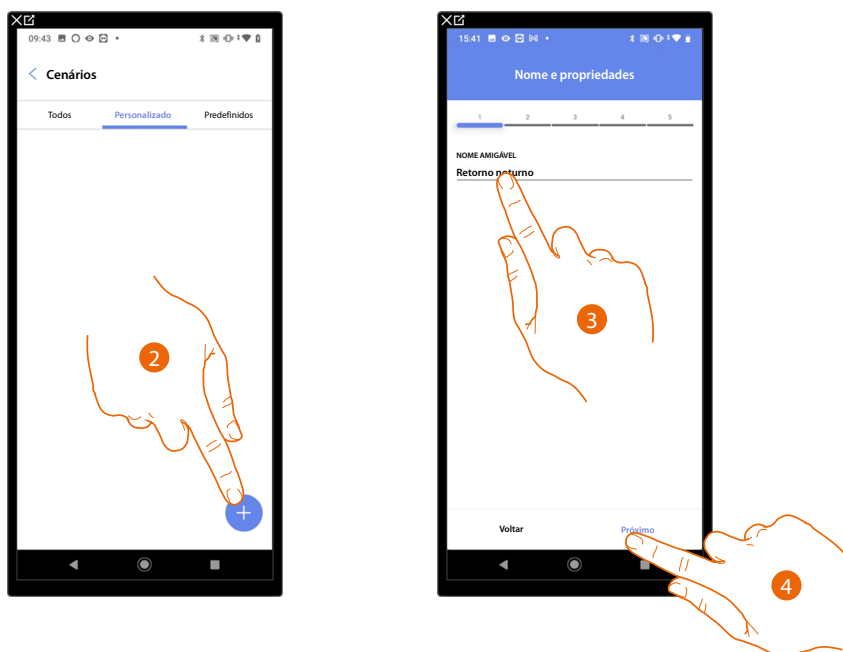

2. Tocar para adicionar um cenário.
3. Tocar para personalizar o nome do cenário.
4. Tocar para continuar.

Agora digite as ações que os objetos nas várias divisões executarão quando o cenário começar.

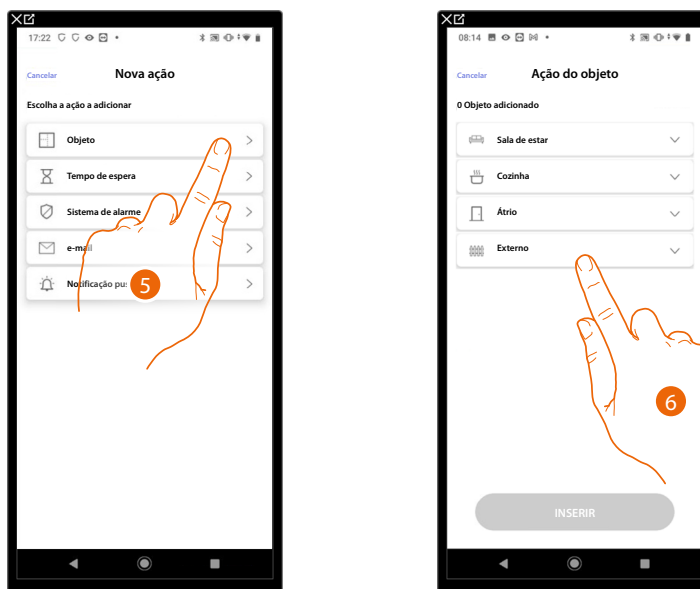

5. Tocar para selecionar o objeto.
6. Tocar para selecionar a divisão onde o artigo está localizado.

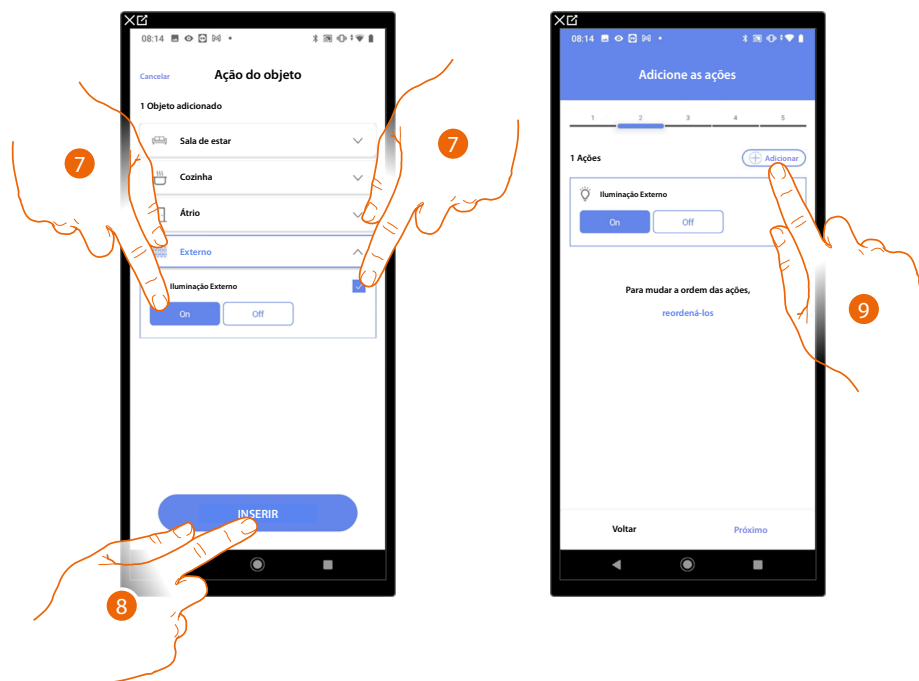

7. Selecionar o objeto e a ação a tomar.
8. Tocar para inserir o objeto selecionado.
9. Tocar para inserir outra ação.

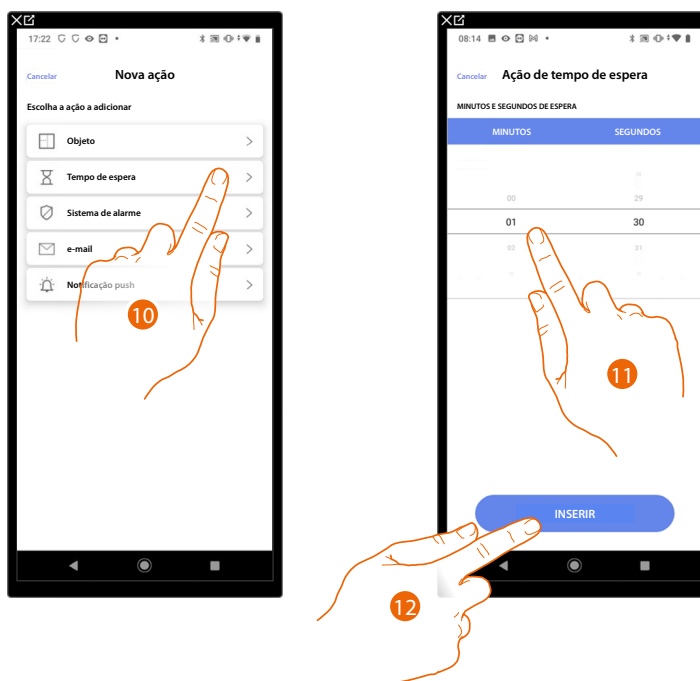

10. Tocar para selecionar o tempo de espera.
11. Selecionar os minutos e segundos que deseja definir antes de executar os próximos comandos.
12. Tocar para inserir o tempo de espera selecionado.



A Editar a ação.

13. Tocar para inserir outra ação.

14. Tocar para seleccionar o objeto.

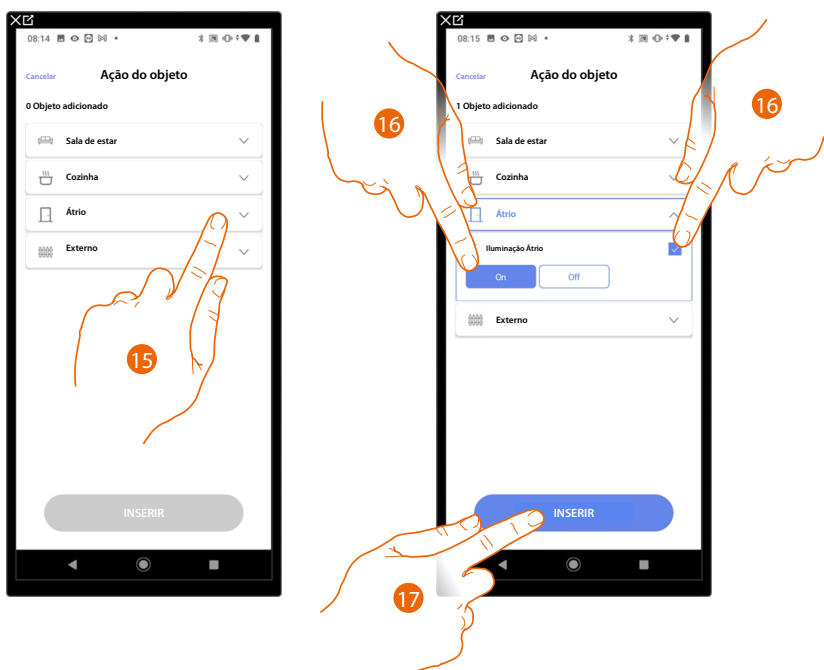

15. Tocar para seleccionar a divisão onde o artigo está localizado.

16. Seleccionar o objeto e a ação a tomar.

17. Tocar para inserir o objeto seleccionado.

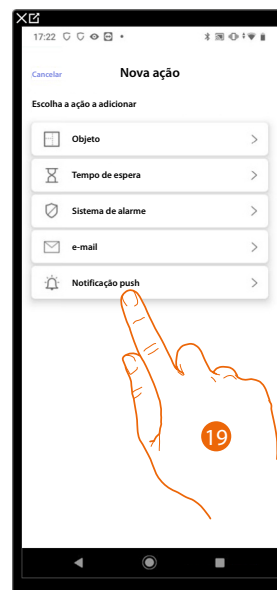

18. Tocar para inserir outra ação.

19. Tocar para selecionar a notificação push.

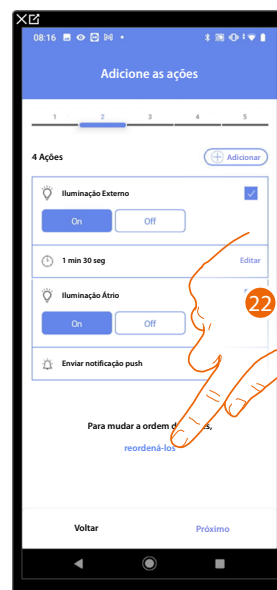
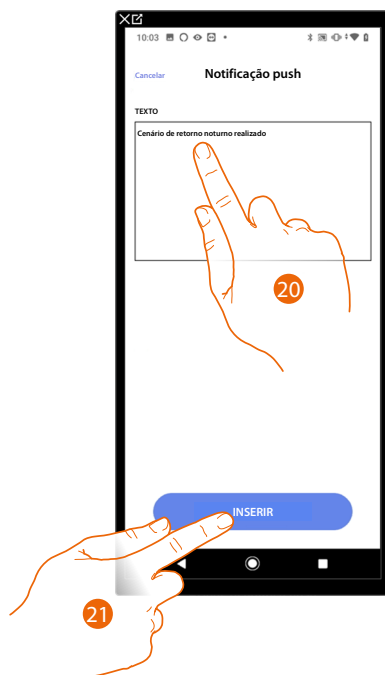

20. Insira o texto da notificação push (ex., cenário de retorno noturno realizado).

21. Tocar para inserir o alerta de notificação push.

22. Tocar para reordenar as ações inseridas.

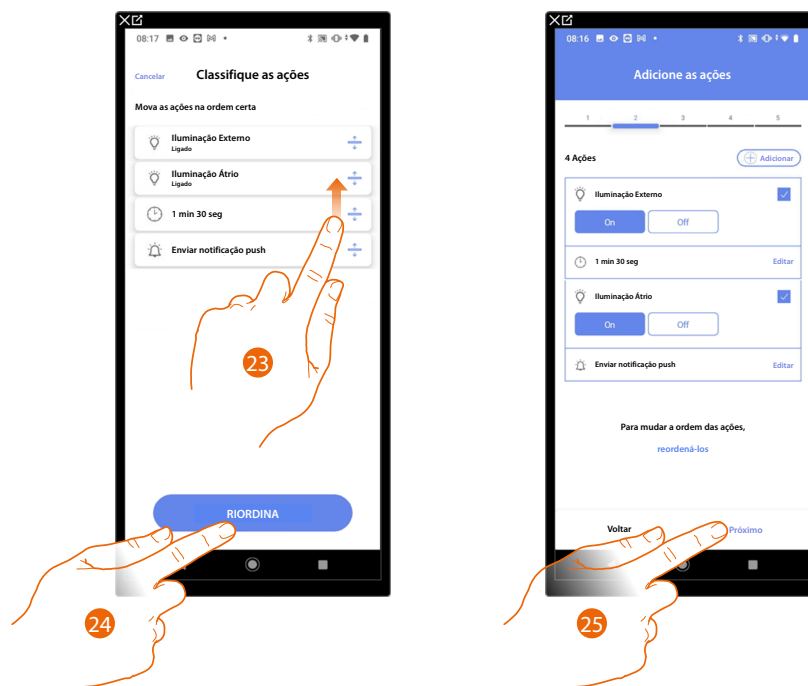

23. Rolar para mover as ações.

24. Tocar aqui para confirmar.

25. Tocar para continuar.

NOTA: Pode visualizar as ações disponíveis no parágrafo [Acciones](#)

Insira agora a condição que iniciará o cenário (condições de início).

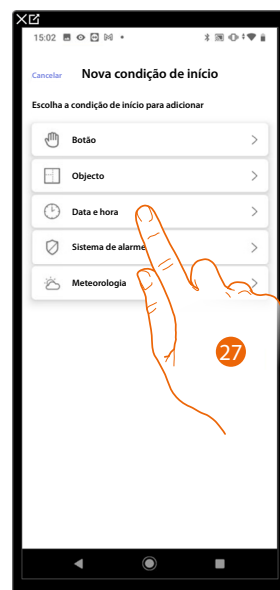
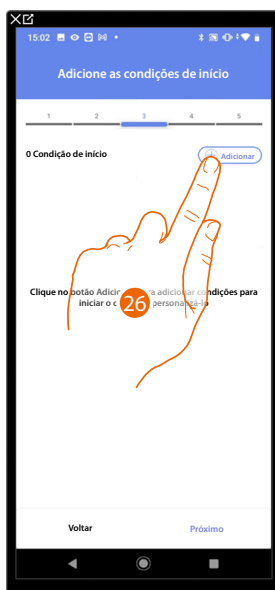

26. Tocar para adicionar uma condição.

27. Tocar para selecionar a condição que iniciará o cenário.

NOTA: Pode inserir várias condições para iniciar o cenário, basta que uma ocorra e o cenário começa.

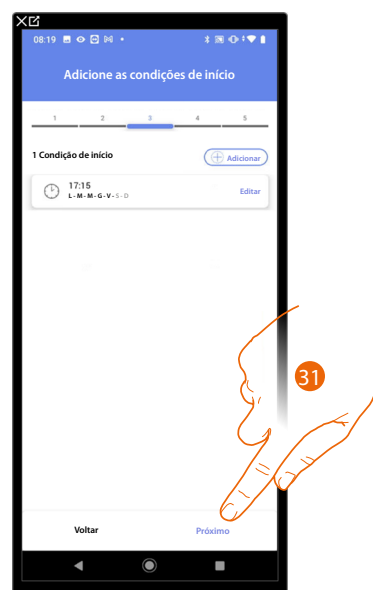
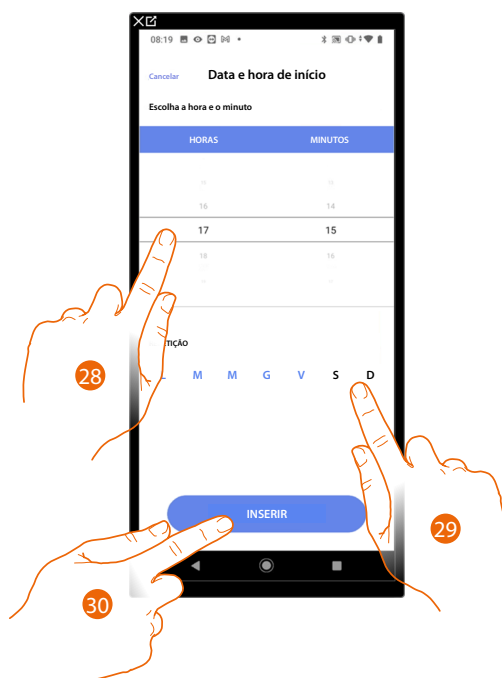

28. Tocar para definir a hora e os minutos em que o cenário irá expirar.

29. Selecionar os dias da semana em que o cenário será ativado no horário previamente definido.

30. Tocar para inserir a condição de início criada.

31. Tocar para continuar.

NOTA: É possível visualizar as condições disponíveis que iniciarão o cenário no parágrafo [Ejecución condicionada para el inicio \(Disparador de inicio\)](#).

Pode inserir uma condição adicional (apenas se), além da que acabou de ser inserida. Esta condição faz com que o cenário seja iniciado apenas se estiver satisfeito. As condições disponíveis são: **Objetos**, **Hora**, **Sistema de alarme** e **meteorologia** e as funções são as descritas no parágrafo **Ejecución condicionada para el inicio (disparador de inicio)**

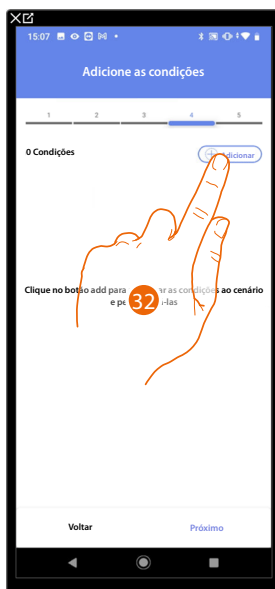

- 32. Tocar para adicionar uma condição.
- 33. Tocar para seleccionar a condição que iniciará o cenário.

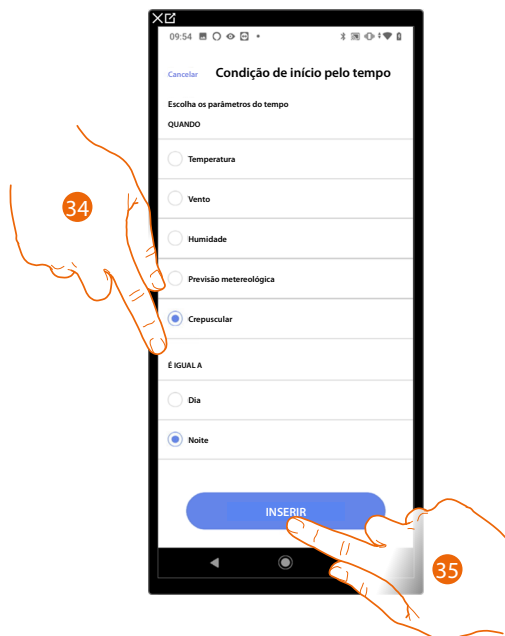

- 34. Tocar para seleccionar quando ativar o cenário.
- 35. Tocar para inserir a condição escolhida.
- 36. Tocar para continuar.

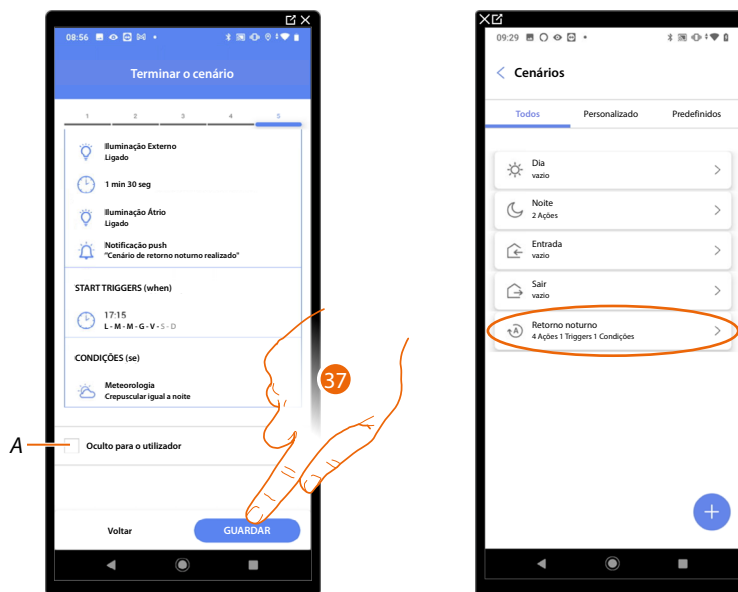

A Seleccionar se não pretende disponibilizar o item ao utilizador na app Home+Control. O objeto está configurado e a funcionar, mas o utilizador não o poderá ver.

37. Tocar para guardar o cenário criado.

Acciones

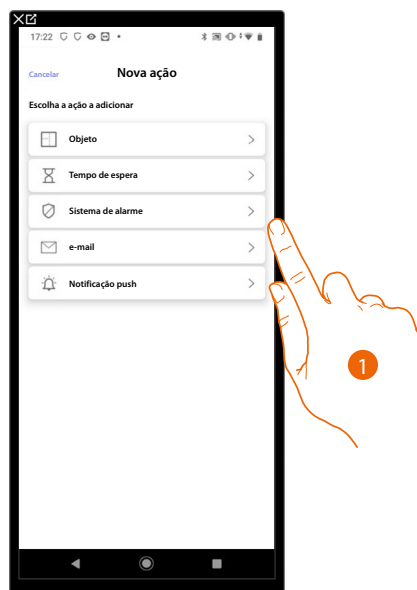

1. Tocar para selecionar uma das ações que compõem o cenário em:

- **Objeto;**
- **Tiempo de espera;**
- **Sistema de alarme;**
- **E-mail;**
- **Notificación push.**

Objeto

Esta ação permite definir o comando que um dos objetos presentes nas várias salas implementará quando o cenário for executado.

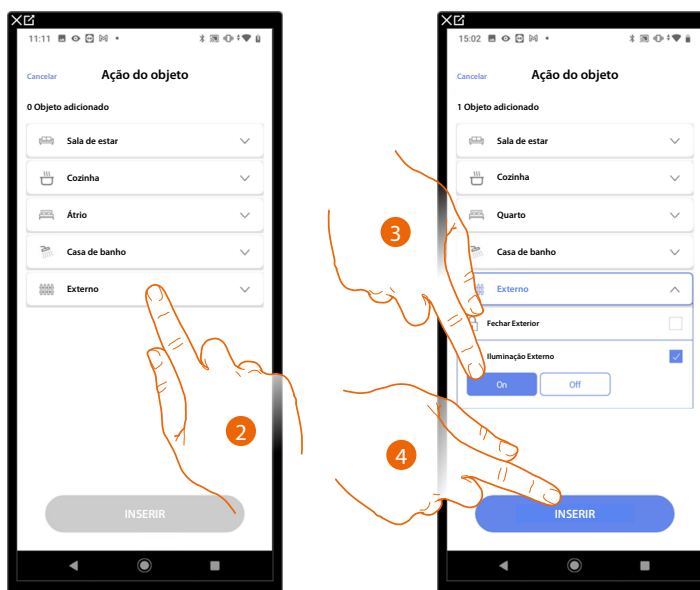

2. Tocar para selecionar a divisão onde o artigo está localizado.
3. Selecionar o objeto e a ação a tomar.
4. Tocar para inserir o objeto selecionado.

Tiempo de espera

Esta ação permite-lhe introduzir um certo tempo de espera antes de executar os seguintes comandos

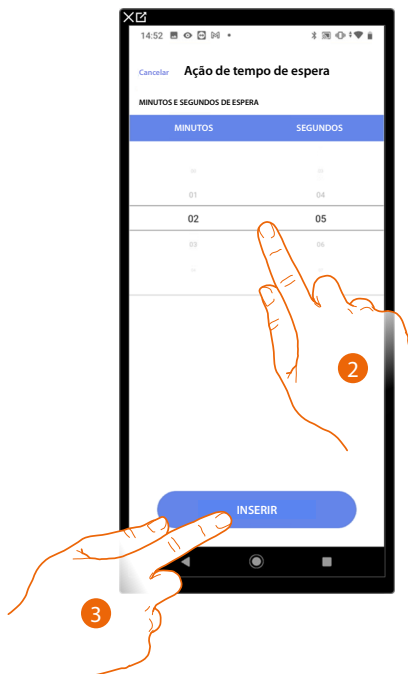

2. Seleccionar os minutos e segundos que deseja definir antes de executar os próximos comandos.
3. Tocar para inserir o tempo de espera selecionado.

Sistema de alarme

Nesta opção, deve seleccionar a ação que um componente do sistema de alarme irá executar. Ex. inserção de uma partição ou ativar um cenário de alarme.

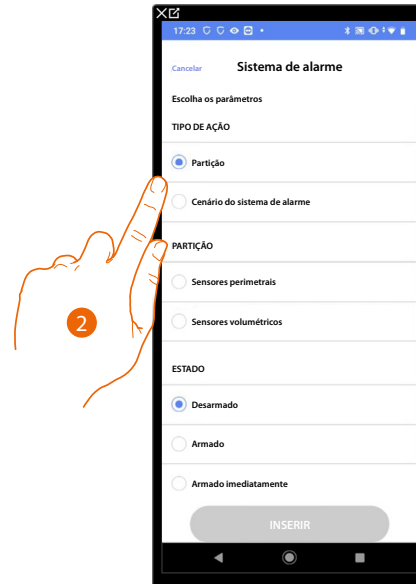

2. Tocar para seleccionar a ação entre partições ou cenários de alarme

Partições

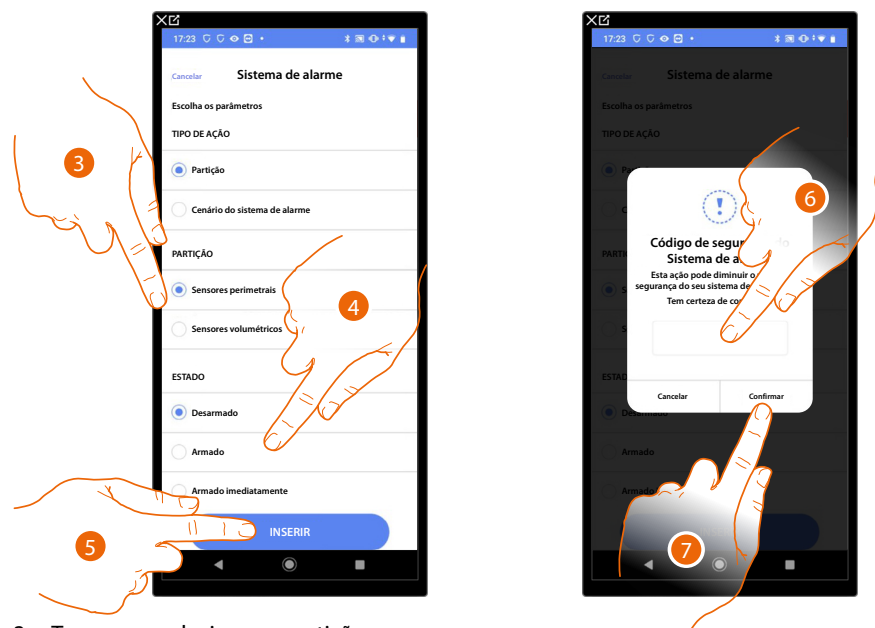

3. Tocar para seleccionar a partição
4. Tocar para seleccionar se (ao ativar o cenário) a partição irá:
 - desligada
 - ligada (se for com atraso, no final de todos os atrasos)
 - ligada imediatamente (se for com atraso, desativa todos os atrasos)
5. Tocar aqui para confirmar
6. Introduzir o código de utilizador
7. Tocar para concluir

CUIDADO: Ao confirmar a operação, o código do utilizador é armazenado no cenário, para que qualquer pessoa com acesso ao seu smartphone e aplicação possa ativar o sistema de alarme sem saber o código do utilizador. O código de utilizador será sempre editável através de um procedimento especial em Home+Security.

Cenários de alarme

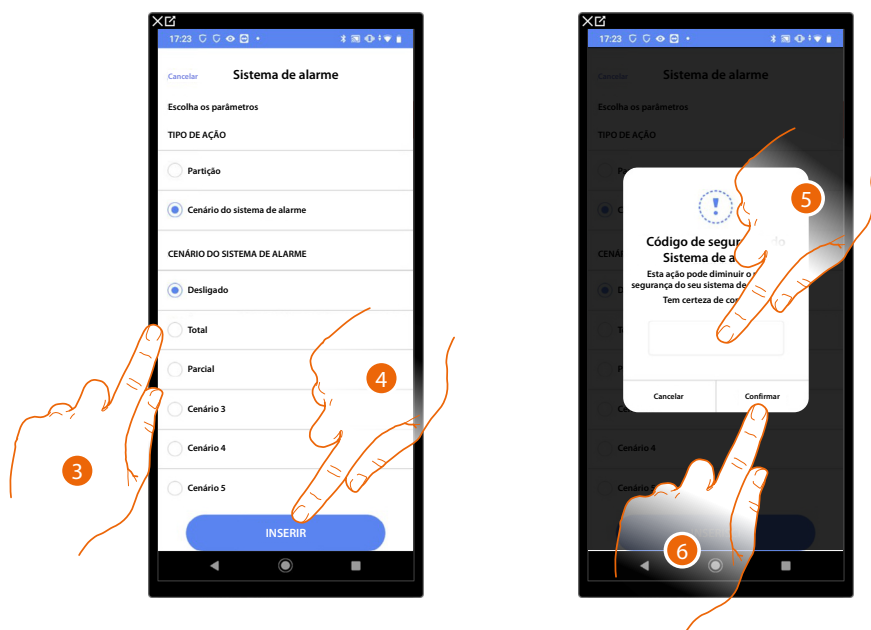

3. Tocar para selecionar o cenário de alarme que será acionado quando o cenário começar
4. Tocar aqui para confirmar
5. Introduzir o código de utilizador
6. Tocar para concluir

CUIDADO: Ao confirmar a operação, o código do utilizador é armazenado no cenário, para que qualquer pessoa com acesso ao seu smartphone e aplicação possa ativar o sistema de alarme sem saber o código do utilizador. O código de utilizador será sempre editável através de um procedimento especial em Home+Security.

E-mail

Esta ação permite que defina um endereço de email para enviar automaticamente um alerta após a execução do cenário

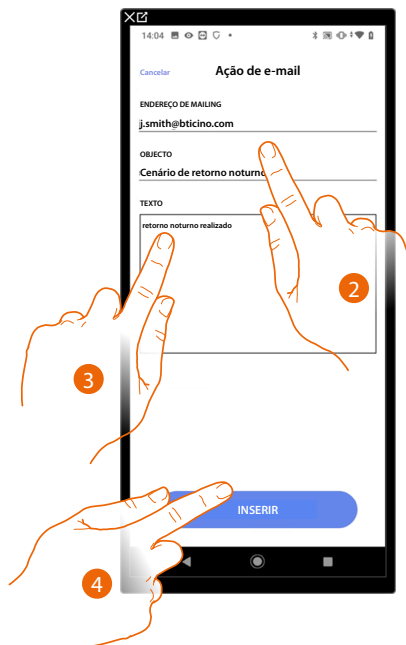

2. Insira o endereço de email para onde enviar a mensagem de alerta e o assunto da mensagem.
3. Insira o texto da mensagem (ex., retorno noturno realizado).
4. Tocar para inserir alerta de email.

Notificación push

Esta ação permite que envie automaticamente uma notificação push para smartphones depois de executar ações ou todo o cenário.

NOTA: Para iOS, as notificações push não aparecem quando a aplicação está em primeiro plano.

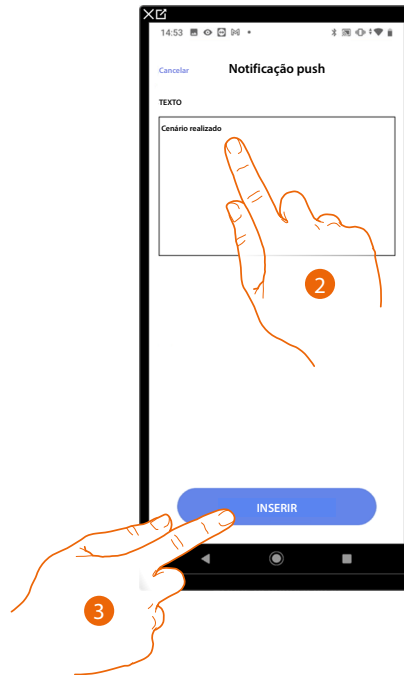

2. Insira o texto da notificação push (ex., cenário executado).
3. Tocar para inserir o alerta de notificação push.

Ejecución condicionada para el inicio (disparador de inicio)

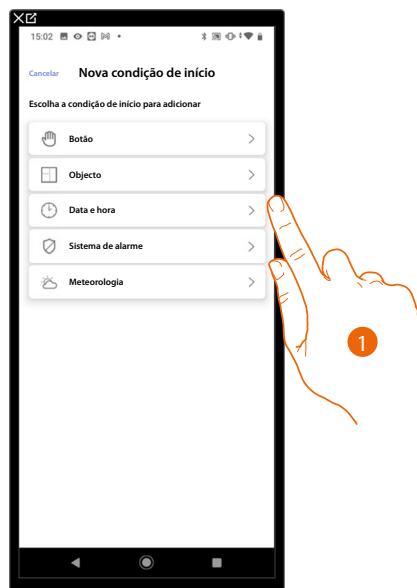

1. Tocar para seleccionar uma condição para iniciar o cenário (condição de início) entre:
 - Botón;
 - Objetos ;
 - Fecha y hora;
 - Sistema de alarme;
 - Meteorología.

Botón

Ao definir esta condição de início, pode iniciar um cenário pressionando um botão no sistema.

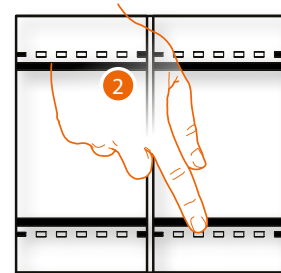

2. Pressione para identificar o dispositivo físico na instalação.

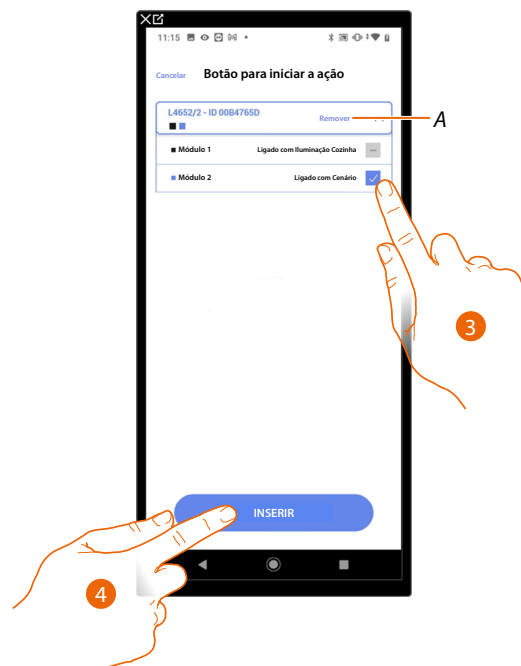

A Eliminar a associação.

3. Selecionar o módulo de comando entre as opções disponíveis.

No caso dos módulos estarem todos ocupados, consulte [Reiniciar los dispositivos](#) para torná-los disponíveis novamente.

NOTA: O botão já não deve estar associado a outra função.

4. Tocar para inserir a condição de início

Objetos

Ao definir esta condição, pode iniciar um cenário quando um objeto, selecionado dentre os presentes nas várias divisões, estiver num estado específico definido por si. Para cada tipo de objeto é possível utilizar os estados característicos cuja implementação ativa o cenário.

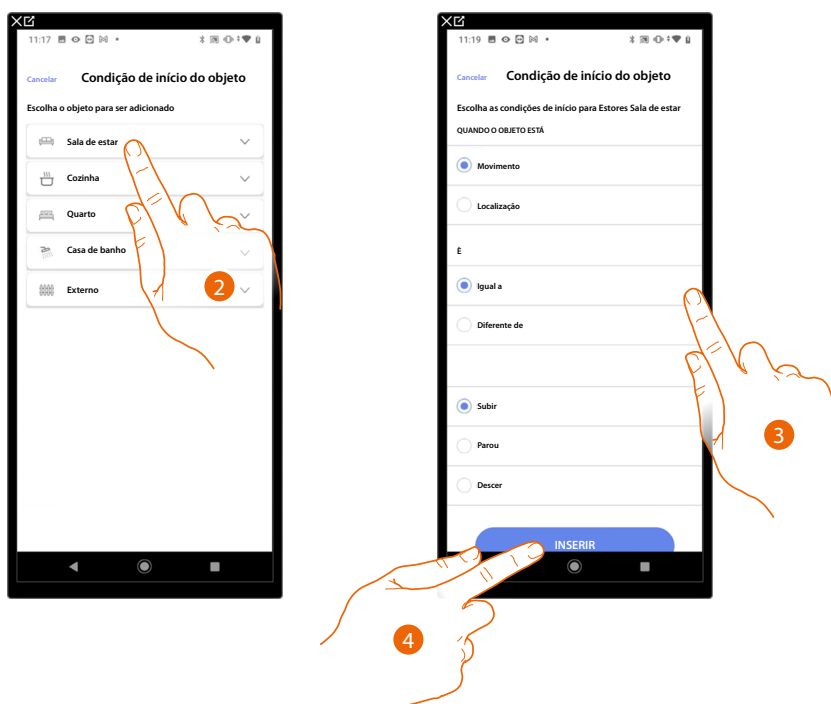

2. Tocar para selecionar a divisão onde o artigo está localizado.
3. Tocar para configurar o estado cuja implementação iniciará o cenário.
4. Tocar para inserir a condição de início.

Para cada objeto, dispone de una serie de parámetros, cuya combinación determina el estado que actúa la escena.

OBJETO	CONDIÇÃO		O CENÁRIO COMEÇA SE...	
LUZ ON/OFF	Igual	ON	Luz ligada	
		OFF	Luz desligada	
	Diferente	ON	Luz desligada	
		OFF	Luz ligada	
VARIADOR (DIMMER) 1	Comando	Igual	Luz variável ligada	
		OFF	Luz variável desligada	
		Diferente	Luz variável desligada	
		OFF	Luz variável ligada	
	Variador (Dimmer)	Igual	De: 00 a 100	A intensidade luminosa é, por exemplo: 10%
		Diverso		A intensidade luminosa é, por exemplo: diferente de 10%
		Superior		A intensidade luminosa é, por exemplo: superior a 10%
		Inferior		A intensidade luminosa é, por exemplo: inferior a 10%
LUZ COLORIDA 1	Comando	Igual	ON Luz colorida ligada	
		OFF	Luz colorida desligada	
		Diferente	ON Luz colorida desligada	
		OFF	Luz colorida ligada	
	Cor	Igual	azul claro	A cor da luz é azul celeste
			azul	A cor da luz é azul
			violeta-claro	A cor da luz é violeta claro
			cor x	A cor da luz é cor x
		Diferente	azul claro	A cor da luz não é azul celeste
			azul	A cor da luz não é azul
			violeta-claro	A cor da luz não é violeta claro
			etc. ...	A cor da luz não é cor x
ESTORE 1	Mover	Igual	Para cima Um estore está a subir	
		Parar	O estore parou	
		Giù	O estore está a descer	
		Para baixo	O estore está a descer ou parou	
	Posição	Diferente	Parar	O estore está a subir ou a descer
		Para baixo	O estore está a subir ou parou	
		Igual	O estore está aberto, ex.: 50%	
		Diferente	De: 00 a 99	O estore está aberto, ex.: com um valor diferente de 50%
Superior	O estore está aberto, ex.: com um valor maior do que 50%			
Inferior	O estore está aberto, ex.: com um valor inferior a 50%			
ZONA DO SISTEMA DE ALARME	igual	alarme	a zona está em alarme	
		em repouso	a zona não está em alarme	

OBJETO	CONDICIÓN		LA ESCENA INICIA SI...	
TERMOSTATO 2	modo	igual	off	el termostato está apagado
			calor	el termostato está en modo calefacción
			frío	el termostato está en modo refrigeración
			auto	el termostato está en modo automático
		distinto	off	el termostato está encendido
			calor	el termostato está apagado o en modo refrigeración/auto
			frío	el termostato está apagado o en modo calefacción/auto
			auto	el termostato está apagado o en modo refrigeración/calor
	temperatura	igual	de: 10 a 34	la temperatura es por ej.: 30°
		distinto		la temperatura es por ej.: distinta a 30°
		mayor		la temperatura es por ej.: mayor que 30°
		menor		la temperatura es por ej.: menor que 30°
	T elegida	igual	de: 10 a 34	la temperatura ajustada es por ej.: igual a 11
		distinto		la temperatura ajustada es por ej.: distinta a 12
		mayor		la temperatura ajustada es por ej.: mayor que 13
		menor		la temperatura ajustada es por ej.: menor que 14
Estado del actuador	igual	Off	el actuador está apagado	
		On	el actuador está encendido	
	distinto	Off	el actuador está apagado	
		On	el actuador está encendido	
REPRODUCTOR (PLAYER) 1	mando	igual	ON	el sonido está encendido
		igual	OFF	el sonido está apagado
	mando	igual	ON	el sonido está apagado
		igual	OFF	el sonido está encendido
ENERGÍA	igual	de 0:a 50 (paso 0,5)	el consumo instantáneo es por ej.: 2,5 Kw	
	distinto	de 0:a 50 (paso 0,5)	el consumo instantáneo es por ej.: distinto a 2,5 Kw	
	mayor	de 0:a 50 (paso 0,5)	el consumo instantáneo es por ej.: mayor que 2,5 Kw	
	menor	de 0:a 50 (paso 0,5)	el consumo instantáneo es por ej.: menor que 2,5 Kw	

Fecha y hora

Ao configurar esta condição, pode iniciar um cenário numa determinada hora e dia.

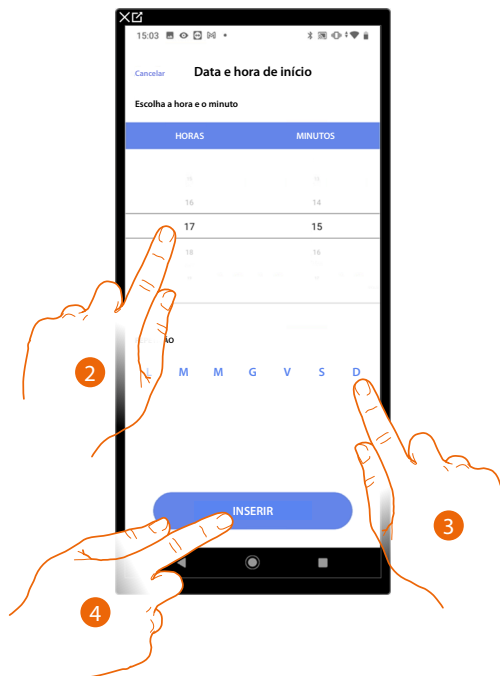

2. Tocar para definir a hora e os minutos em que o cenário irá expirar.
3. Selecionar os dias da semana em que o cenário será ativado no horário previamente definido.
4. Tocar para inserir a condição de início.

Sistema de alarme

Ao configurar esta condição, pode iniciar uma ação após a ocorrência de certos eventos do sistema de alarme. Em particular, pode configurar como evento inicial um evento que ocorrerá na partição (por exemplo, inserção da partição “Volumétricos dia”) ou ao executar um cenário de alarme (ex. inserção do sistema de alarme quando o cenário de alarme “inserção total” for inserido).



2. Tocar para seleccionar a ação entre partições ou cenários de alarme

Partições

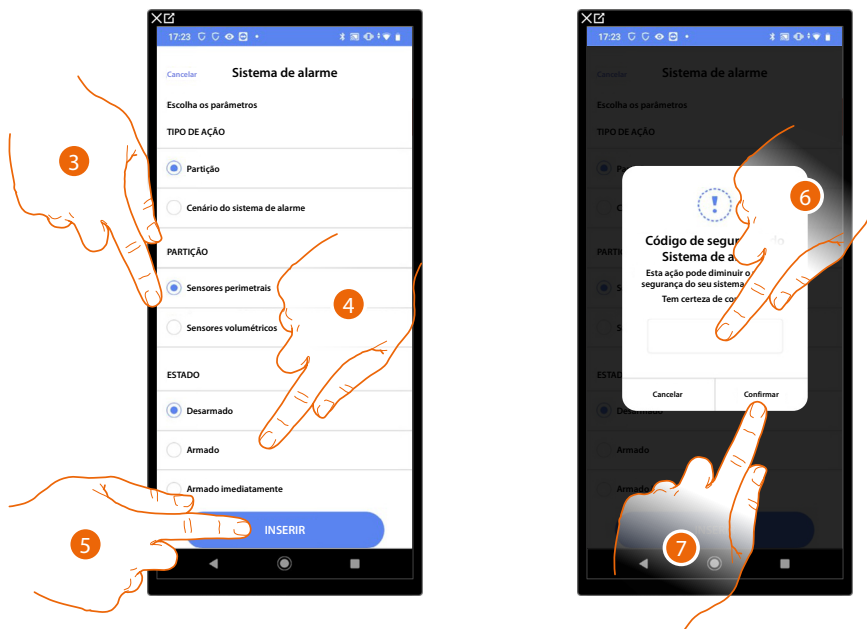

3. Tocar para seleccionar a partição
4. Tocar para seleccionar se (ao ativar o cenário) a partição irá:
 - desligada
 - ligada (se for com atraso, no final de todos os atrasos)
 - ligada imediatamente (se for com atraso, desativa todos os atrasos)
5. Tocar aqui para confirmar
6. Introduzir o código de utilizador
7. Tocar para concluir

CUIDADO: Ao confirmar a operação, o código do utilizador é armazenado no cenário, para que qualquer pessoa com acesso ao seu smartphone e aplicação possa ativar o sistema de alarme sem saber o código do utilizador. O código de utilizador será sempre editável através de um procedimento especial em Home+Security.

Cenários de alarme

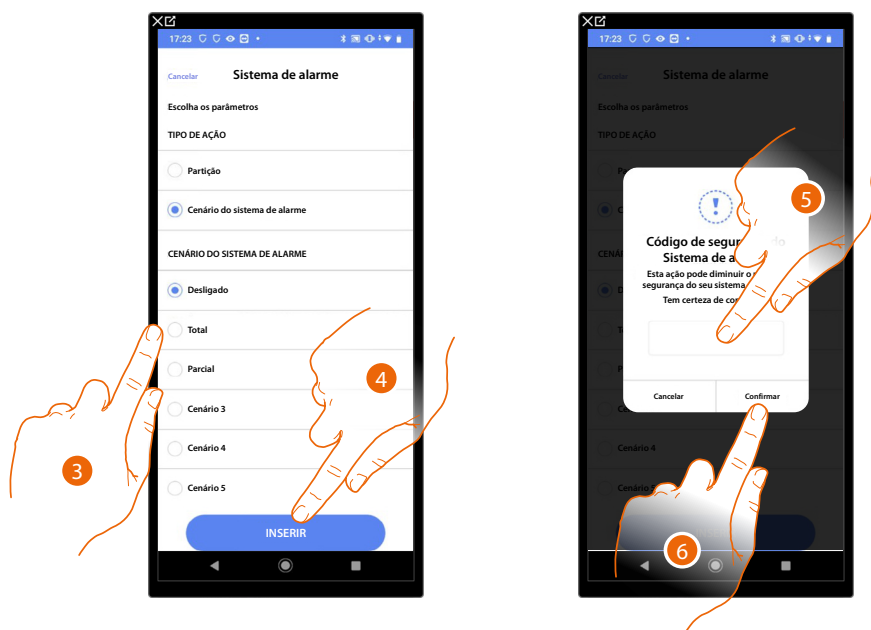

3. Tocar para selecionar o cenário de alarme que será acionado quando o cenário começar
4. Tocar aqui para confirmar
5. Introduzir o código de utilizador
6. Tocar para concluir

CUIDADO: Ao confirmar a operação, o código do utilizador é armazenado no cenário, para que qualquer pessoa com acesso ao seu smartphone e aplicação possa ativar o sistema de alarme sem saber o código do utilizador. O código de utilizador será sempre editável através de um procedimento especial em Home+Security.

Meteorología

Ao configurar esta condição, pode iniciar um cenário quando ocorrerem algumas condições meteorológicas fornecidas pelo serviço meteorológico online.

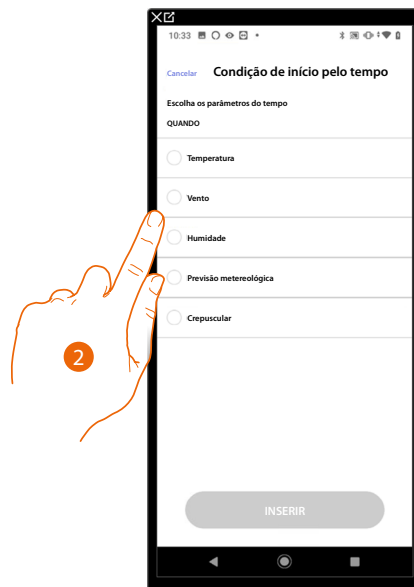

2. Tocar para configurar os dados meteorológicos, cuja implementação iniciará o cenário, os parâmetros meteorológicos que pode definir são:

Igual Diferente Superior Inferior	<input type="radio"/> Temperatura	De 00 °C a 40 °C De -1 °C a -30 °C
	<input type="radio"/> Vento	De 00 Km/h a 99 Km/h
	<input type="radio"/> Humidade	De 00% a 99%
Igual Diferente	<input type="radio"/> Previsão metereológica	Limpo Chuva Tempestade Nebuloso Neve Névoa
	<input type="radio"/> Crepuscular	Dia Noite

Gestionar escena personalizada

Tras haber creado una escena personalizada, mediante el panel específico puede [deshabilitarla/habitarla](#), [duplicarla](#), [editarla](#) ed [eliminarla](#).

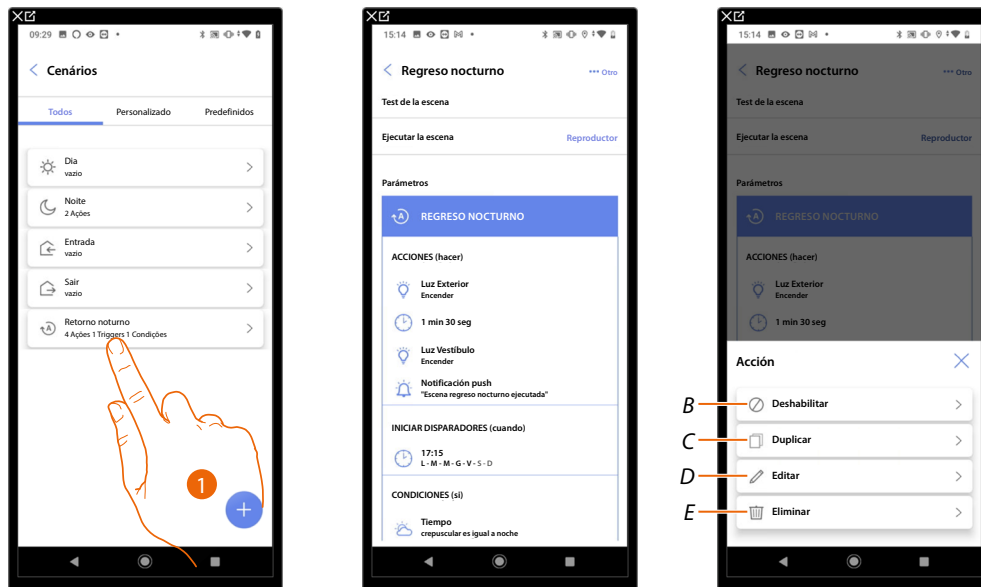

1. Toque para entrar en la escena que quiere gestionar.
 2. Toque para abrir el panel de gestión da la escena.
- A *Ejecute la escena para comprobarlo*
 B *Habilitar/deshabilitar una escena*
 C *Duplicar una escena*
 D *Editar una escena*
 E *Eliminar una escena*

Habilitar/deshabilitar una escena

Puede deshabilitar una escena creada, de esta forma, queda guardada entre las escenas, pero el usuario no podrá utilizarla.

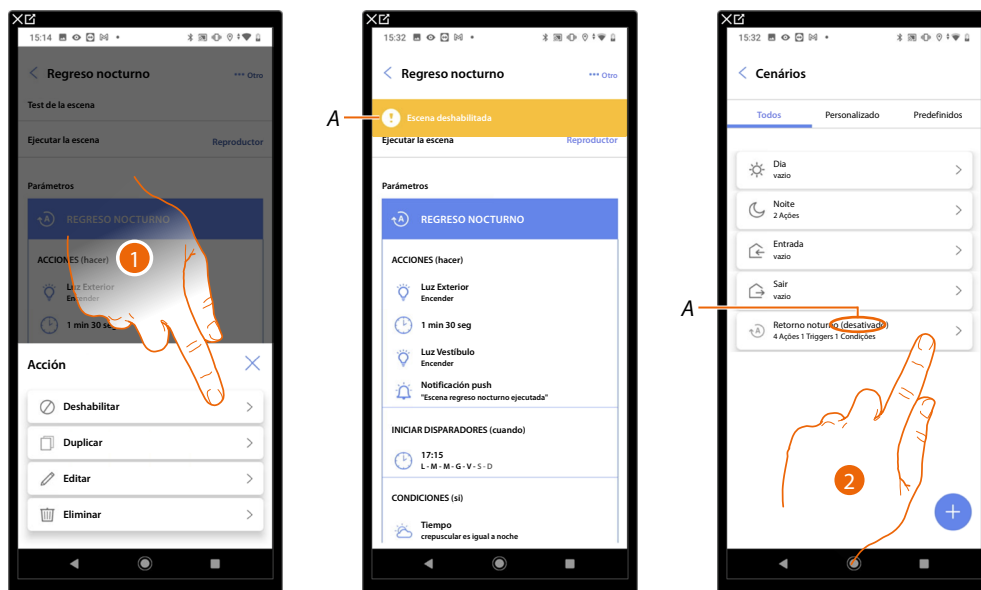

1. Toue para deshabilitar la escena seleccionada.
- A *Mostrar la indicación de la escena deshabilitada.*
2. Toque para reabilitar la escena.

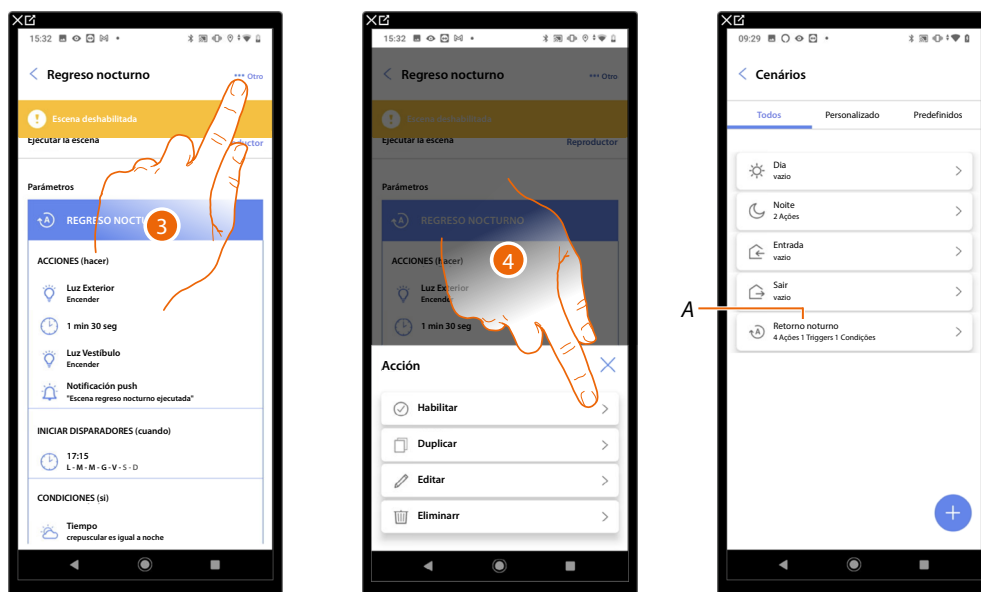

3. Toque para abrir el panel de gestión de la escena.

4. Toque para habilitar la escena seleccionada.

A La escena se ha rehabilitado.

Duplicar una escena

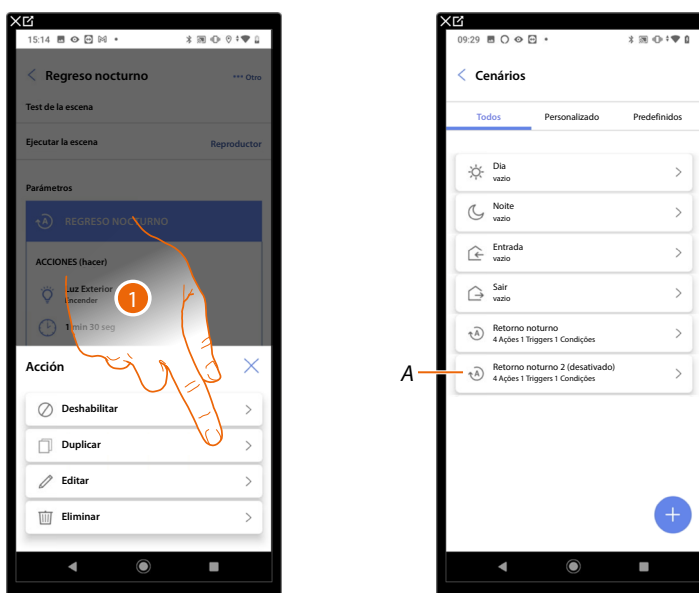

1. Toque para duplicar la escena seleccionada.

A Visualice la escena duplicada.

NOTA: O cenário duplicado predefinido está desativado, para habilitá-lo consulte [Habilitar/deshabilitar o cenário](#).

Editar una escena

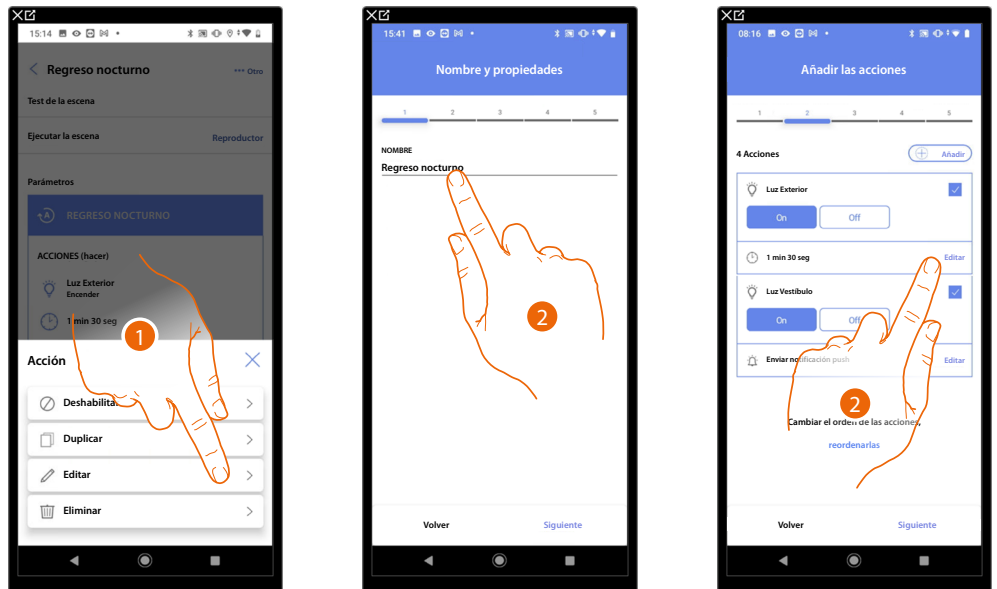

1. Toque para editar la escena seleccionada.
2. Le proponen las mismas páginas utilizadas para la creación de la escena, para editar los datos, repita las mismas acciones o, para algunos objetos, utilice el botón «editar».

Para obtener información adicional, consulte el procedimiento utilizado para la [creación de la escena](#).

Eliminar una escena

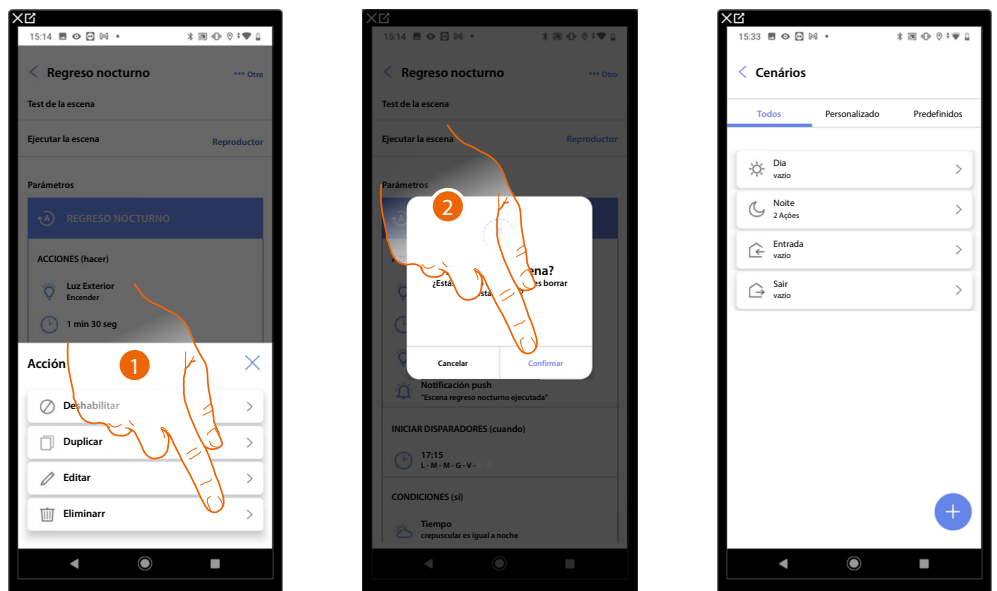

1. Toque para eliminar la escena seleccionada.
2. Toque para confirmar la eliminación de la escena.

Programa simple

NOTA: Esta función está disponible solamente si se hubiese insertado un **objeto termostato**.

Esta programación permite ajustar un punto de ajuste para el día y otro para la noche. De esta forma, puede regular la temperatura de su casa en automático a lo largo de las 24 horas. En el ejemplo ilustrado a continuación, se quiere ajustar para el día una temperatura de 20 grados y de 18 para la noche.

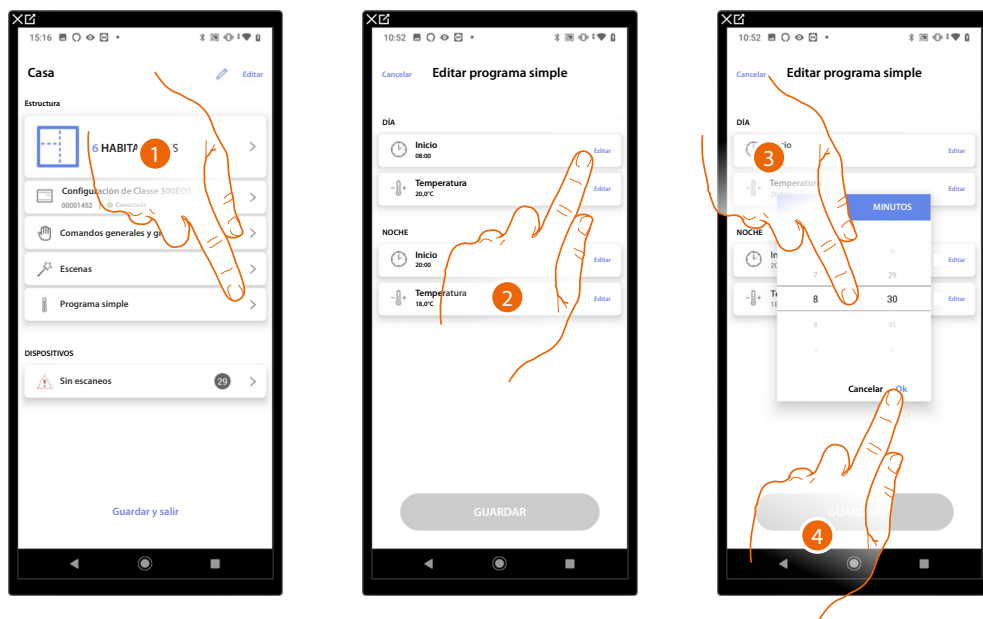

1. Toque para entrar en la página Programa simple.
2. Toque para introducir el horario de inicio de la franja horaria día.
3. Deslice el dedo para introducir la hora.
4. Toque para confirmar.

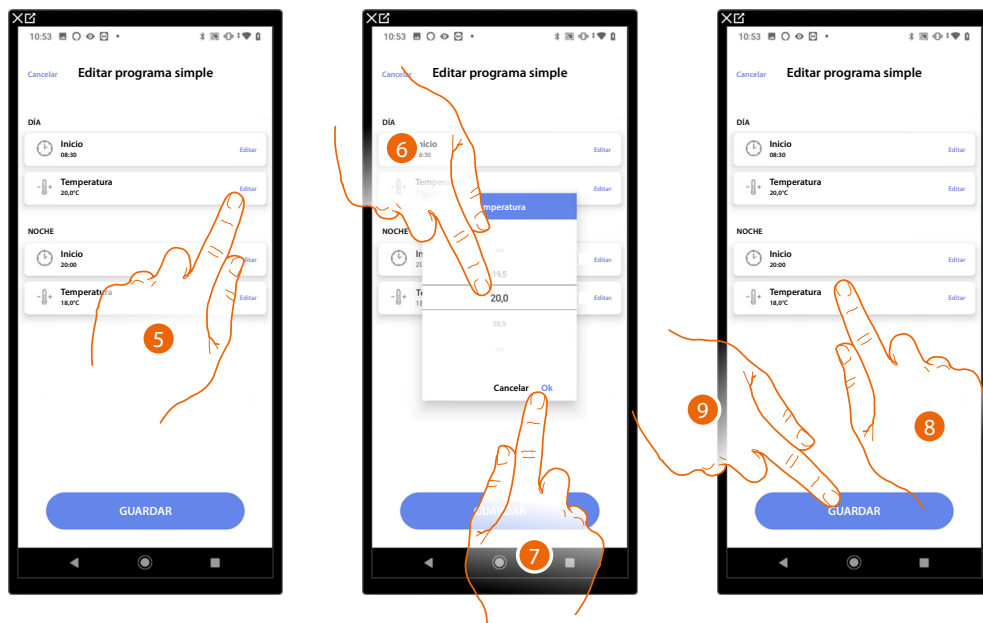

5. Toque para definir la temperatura para la franja horaria diaria.
6. Deslice para seleccionar la temperatura.
7. Toque para confirmar.
8. Repita la operación para la franja horaria noche.
9. Toque para guardar el programa.

Sistema de alarme

Nesta página, pode associar uma central de alarme para que o utilizador possa controlar o sistema de alarme através da app Home+Security.

NOTA: Este item aparece apenas se uma central de alarme estiver conectada à mesma rede LAN do Classe 300EOS.

Se não estiver conectado à mesma rede LAN, consultar [Configurações da casa/Sistema de alarme](#)

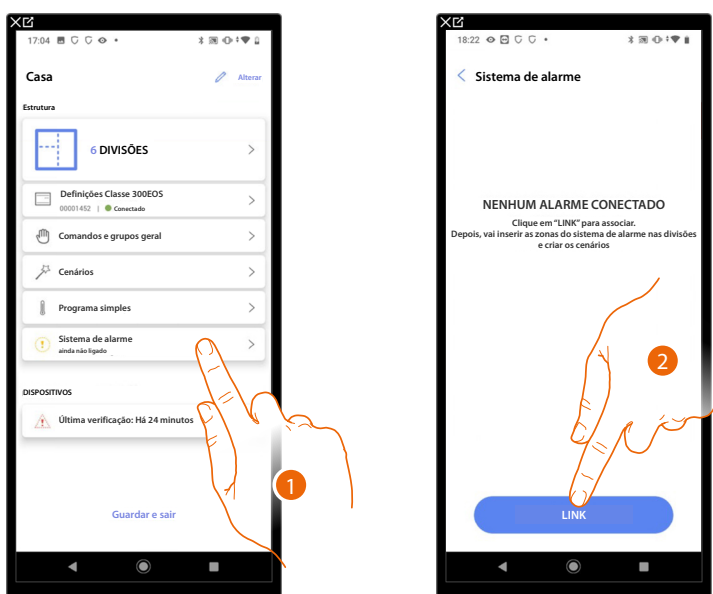

1. Tocar para associar o Sistema de alarme
2. Tocar para continuar

Centrais 4200, 4201, 4203

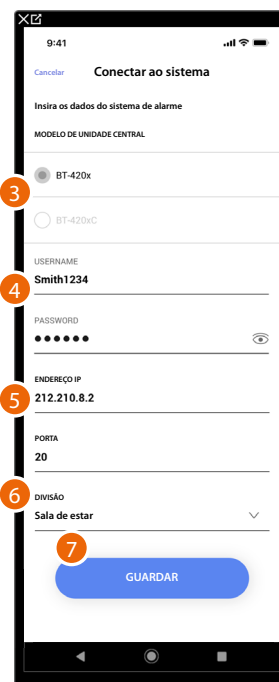

3. Selecionar o tipo de central instalada na casa
4. Introduzir o nome de utilizador e a senha para aceder ao sistema de alarme (default Admin – 123456).

NOTA: As credenciais são aquelas inseridas no software de configuração do Sistema de alarme TiAlarm na página “Opções Ethernet/Credenciais app”.

5. Inserir o endereço IP e a porta com a qual a central de alarme está conectada
6. Tocar para seleccionar a divisão onde a Central de alarme está localizada

NOTA: Pode ver o endereço de rede da central, na página “Opções de Ethernet” no software de configuração do Sistema de alarme TiAlarm.

7. Tocar guardar as definições

Centrais 4200C, 4201C 4203C

NOTA: Deve configurar o gateway na página “Gateway My Home” de Pro Alarm

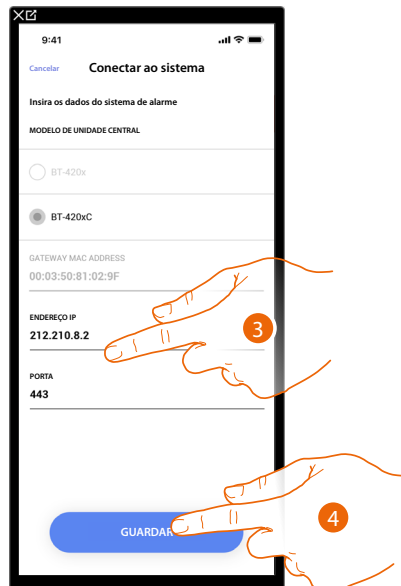

3. Eventualmente editar o endereço IP e a porta com a qual a central de alarme está conectada

NOTA: Pode ver o endereço de rede da central, na página “opções/rede” em Pro Alarm.

4. Tocar guardar as definições



5. Agora, o sistema de alarme está ligado. Tocar para continuar

Escolher a divisão para os componentes do sistema de alarme

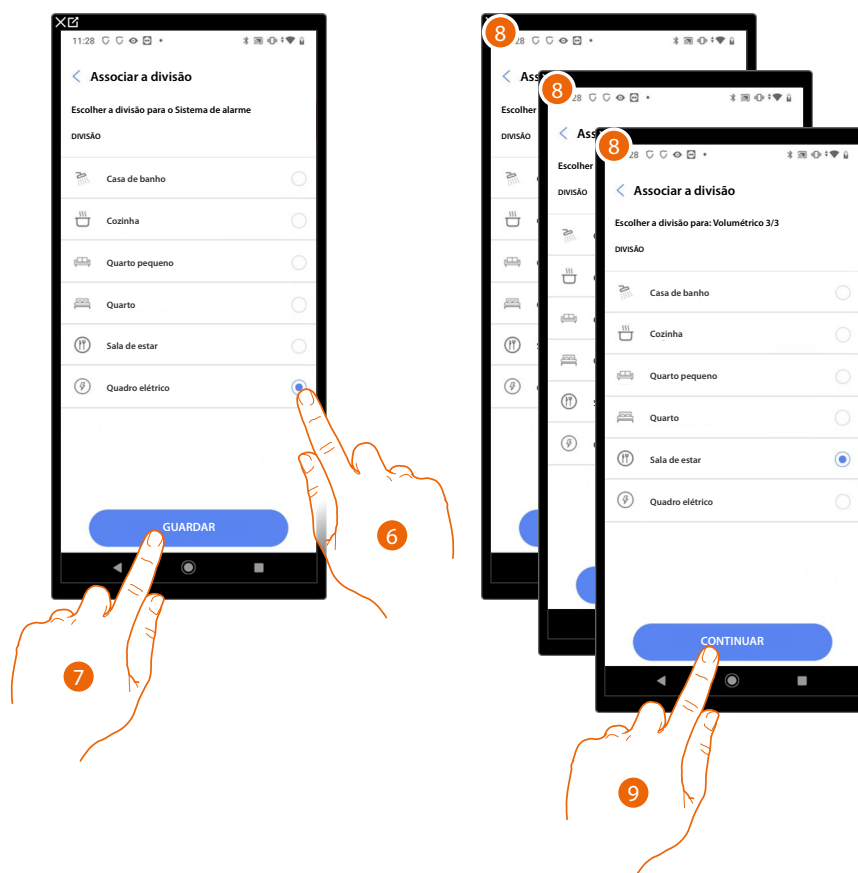

6. Selecionar a divisão onde a central de alarme está presente
7. Tocar para continuar
8. Selecionar a divisão a ser associada para cada zona na casa.
9. Tocar para continuar

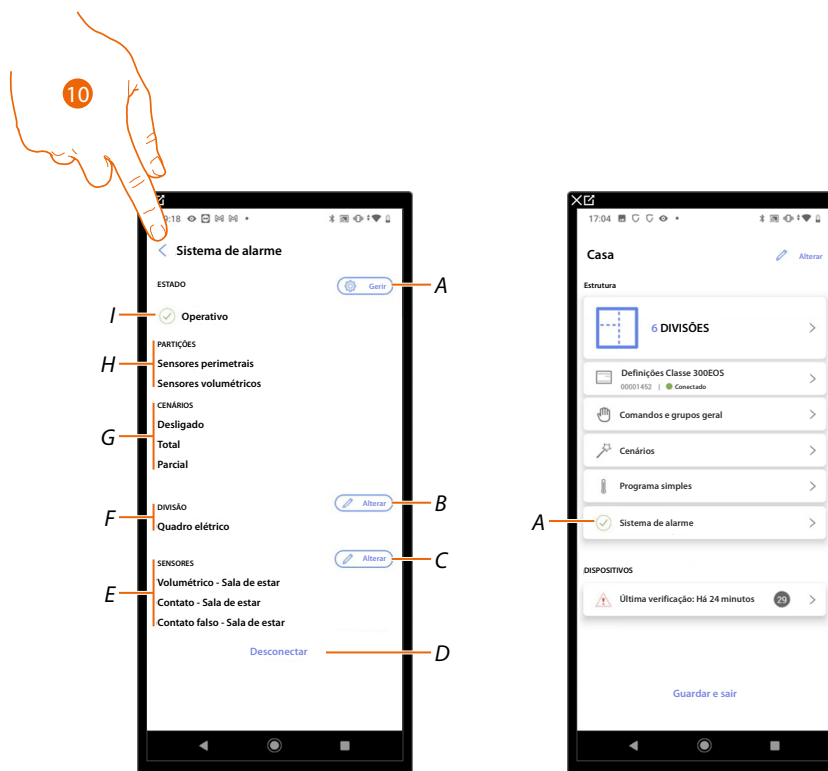

- A **Editar os parâmetros configurados** durante a fase de associação
 - B **Editar a divisão onde a Central de alarme está presente**
 - C **Editar as divisões associadas às zonas** do Sistema de alarme
 - D **Desconectar a central de Home+Project**
 - E **Visualizar a associação entre zonas e divisões**
 - F **Visualizar a divisão onde a presença da central de alarme foi configurada**
 - G **Visualizar os cenários de alarme presentes**
 - H **Visualizar as partições presentes**
 - I **Visualizar o estado do sistema**
10. **Tocar aqui para retornar à página principal**
Agora o Sistema de alarme está associado (A)

Ajustes de la instalación

Esta página contiene una serie de funciones, para efectuar una gestión más completa del sistema.

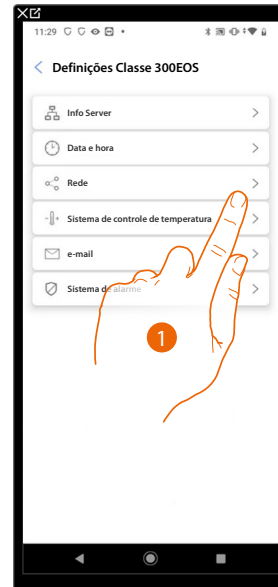

1. Toque una función para visualizar o editar un ajuste.

Información del servidor

Puede visualizar alguna información relativa al Classe 300EOS, reiniciarlo con las configuraciones de la fábrica y sincronizarlo en la nube.

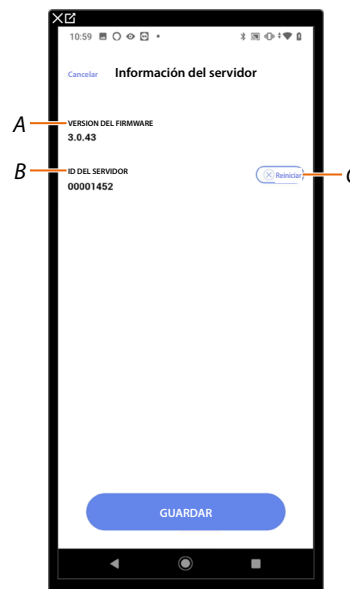

- A Visualice la versión firmware del Classe 300EOS
- B Mostrar ID del servidor.
- C Restablece los ajustes de la fábrica del Classe 300EOS

Reset

Nesta página, pode restaurar as configurações de fábrica do Classe 300EOS e/ou dos dispositivos BTicino conectados à instalação.

CUIDADO: Este procedimento não é válido para dispositivos configurados fisicamente.

Para reiniciar é necessário remover todos os configuradores dos dispositivos.

NOTA: Os dispositivos do sistema de controlo de cargas não podem ser redefinidos ou configurados com o Home+Project. Verificar o modo de configuração na ficha técnica presente no sítio www.homesystems-legrandgroup.com

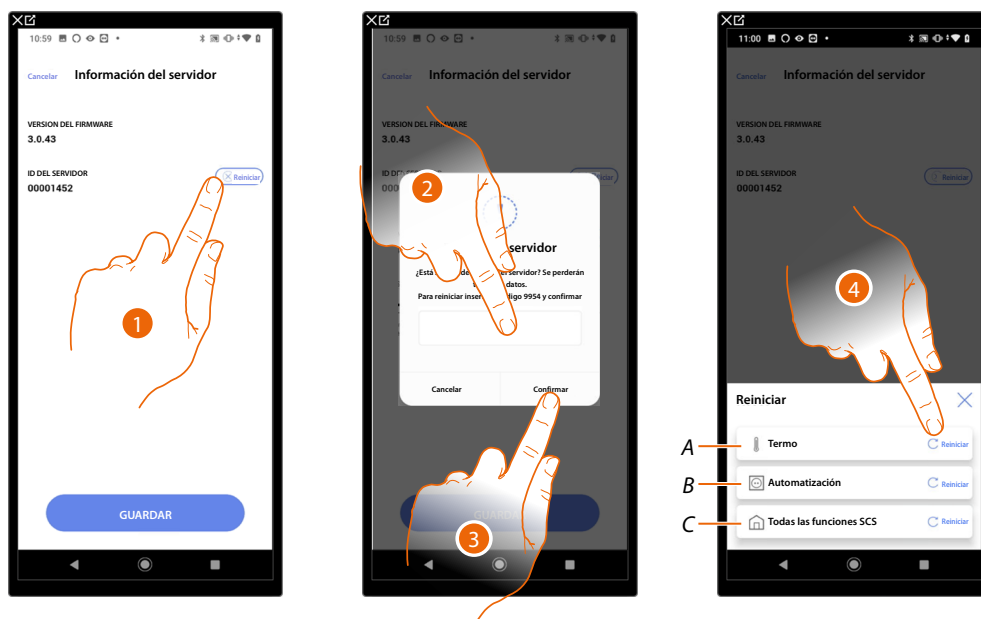

1. Toque para restablecer los ajustes de la fábrica del MyHOMEServer 1 (salvo los configurados físicamente y los dispositivos energía).
2. Introduzca el código.
3. Toque para confirmar.
4. Toque para restablecer todos los objetos de la instalación de termostato
- A Reiniciar todos los objetivos relativos al sistema de termostato.
- B Reiniciar todos los objetivos relativos al sistema automatización.
- C Reiniciar todos los objetivos de todos los sistemas presentes.

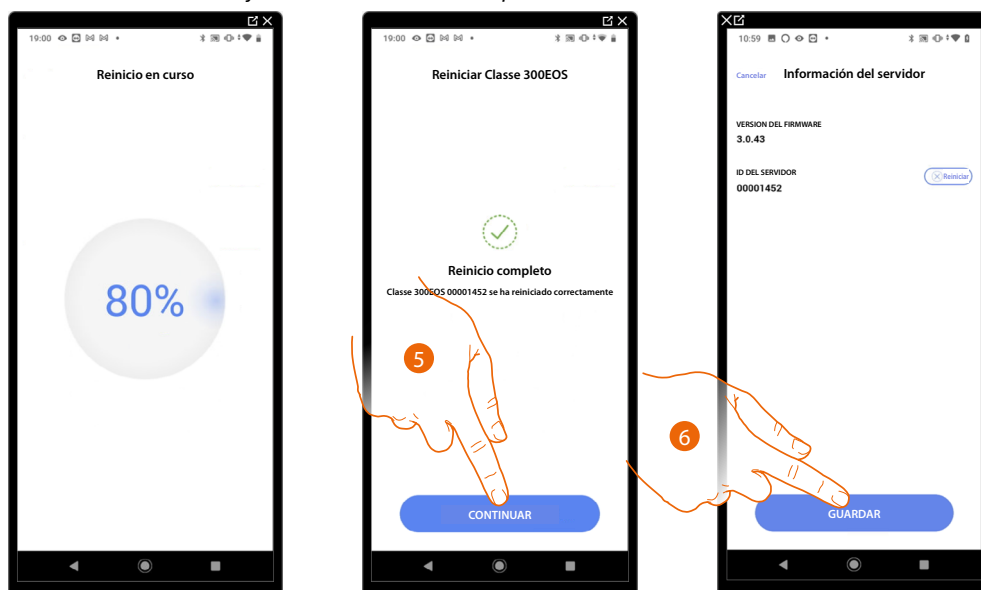

5. Toque para continuar.
6. Toque para guardar.

Fecha y hora

En esta página puede visualizar e introducir la fecha y la hora.

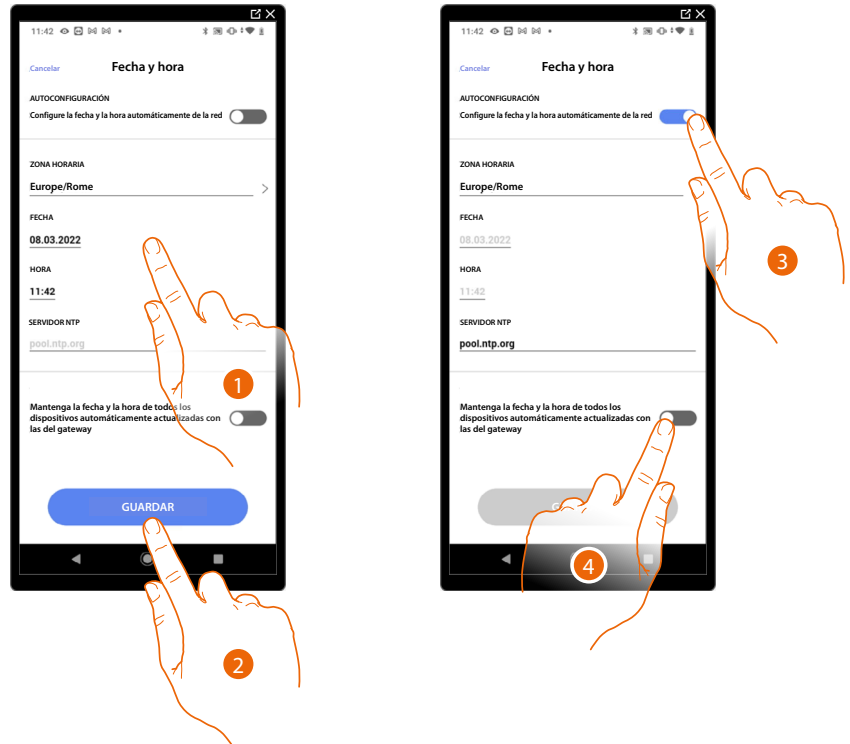

1. Introduzca manualmente la fecha, la hora y la zona útil para localizar el huso horario correcto.
2. Toque para guardar el ajuste.
3. Toque para ajustar hora y fecha automáticas.
4. Toque para ajustar los parámetros introducidos en el punto (1), como referencia para todos los dispositivos.

Ao ativar a função Master, Classe 300EOS manterá automaticamente todos os dispositivos da instalação atualizados.

Tem a possibilidade de configurar a data e a hora atualizadas automaticamente por um servidor NTP. O Network Time Protocol, abreviado NTP, é um protocolo para sincronizar os relógios do sistema de forma automática, adquirindo os dados corretos da Internet.

Red

En esta página puede visualizar los parámetros para la conexión a la red.

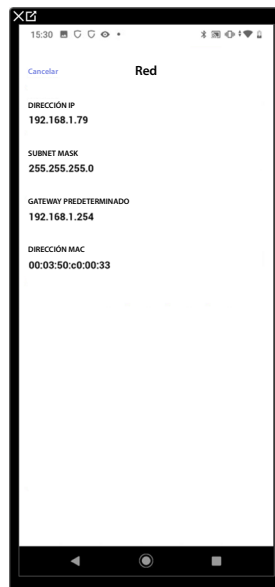

Sistema de termostatación

Nesta página pode definir alguns parámetros do sistema de termostatação, como [Reciclação de água](#) e [Mudança de estação](#).



- A *Habilitar/desabilitar a visualização da temperatura em objetos; esta configuração não afeta os dispositivos físicos*
- B *Selecionar a unidade de medida da temperatura*
- C *Habilitar/desabilitar a função Reciclagem de água para as válvulas da instalação*
- D *Habilitar/desabilitar a função Reciclagem de água para as bombas da instalação*
- E *Habilitar/desabilitar a função Interbloqueio*
- F *Desativar os botões do termostato caso a estação meteorológica esteja em contraste com a estação com a qual o termostato foi programado para operar.
Exemplo com opção ativa no termostato definido em "Inverno": os botões do termostato não são utilizáveis no verão*
- G *Configurar a função de Mudança de estação*
- H *Guardar as configurações*

Reciclaje de agua

Esta función le permite, cuando ha pasado un periodo determinado de inactividad, abrir, durante un tiempo determinado cada día, las válvulas y/o las bombas de la instalación para evitar posibles estancamientos del agua.

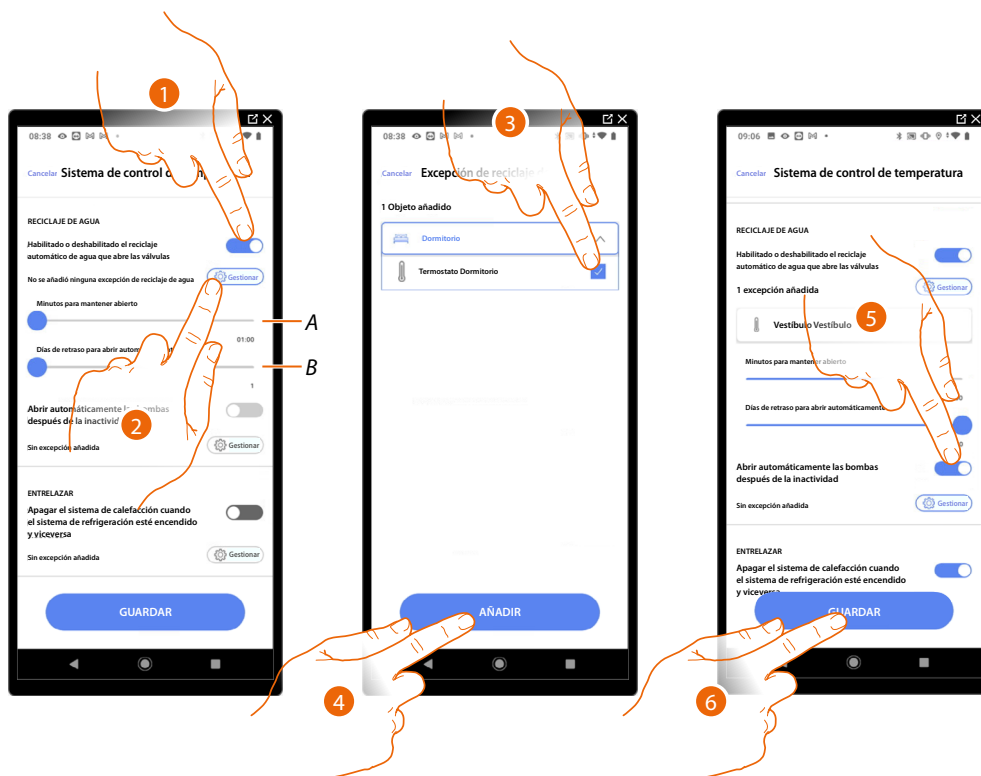

A Configurar los minutos de apertura de las válvulas.

B Configurar los días transcurridos para que el reciclaje se produzca.

1. Toque para habilitar la función para todas las válvulas.
2. Toque para excluir algunas válvulas.
3. Seleccione el dispositivo cuyas válvulas no se abrirán.
4. Toque para confirmar.
5. Repita la misma operación para las bombas si están presentes.
6. Toque para guardar.

Interbloqueo

Esta función le permite configurar el apagado del sistema de calefacción cuando el sistema de refrigeración está encendido y viceversa.

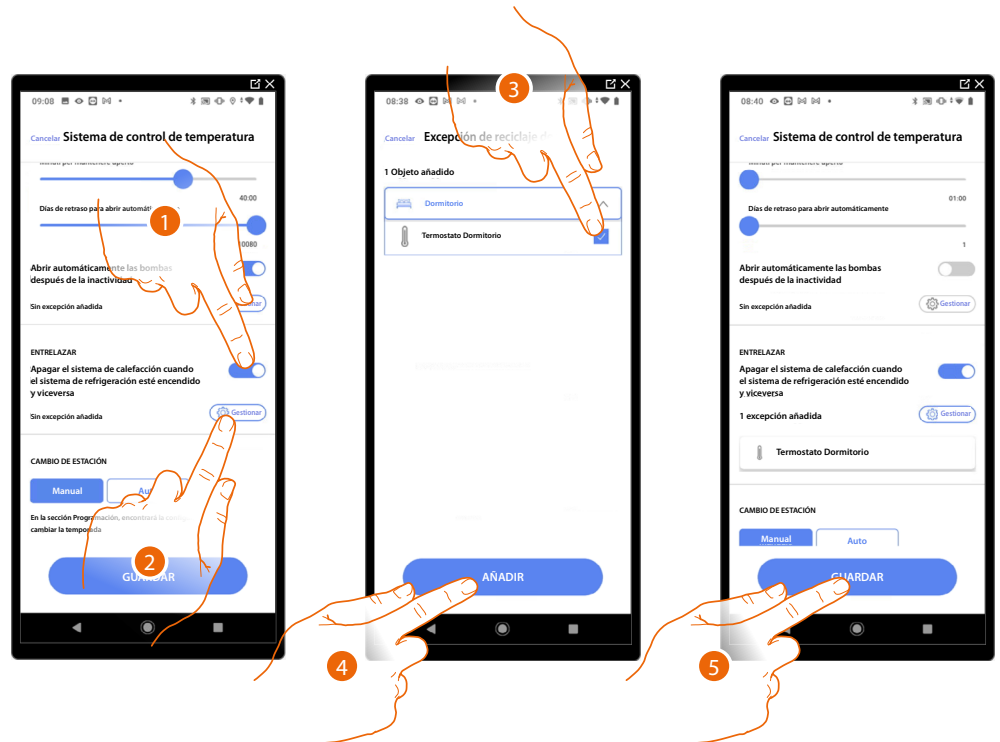

1. Toque para habilitar la función para todos los dispositivos.
2. Tocar para excluir algunas áreas da lógica de interbloqueo na sala.
A função de interbloqueo prevê que um ventilador no aquecimento e um termostato no arrefecimento ou vice-versa não podem funcionar simultaneamente.
Como resultado, se um dos dois estiver a operar em aquecimento, quando o outro estiver ligado em refrigeração, o primeiro será desligado.
3. Seleccione el dispositivo.
4. Toque para confirmar.
5. Toque para guardar.

Cambio de estación

Esta função permite-lhe definir se a mudança de estação deve ser selecionada manualmente pelo utilizador ou automaticamente.

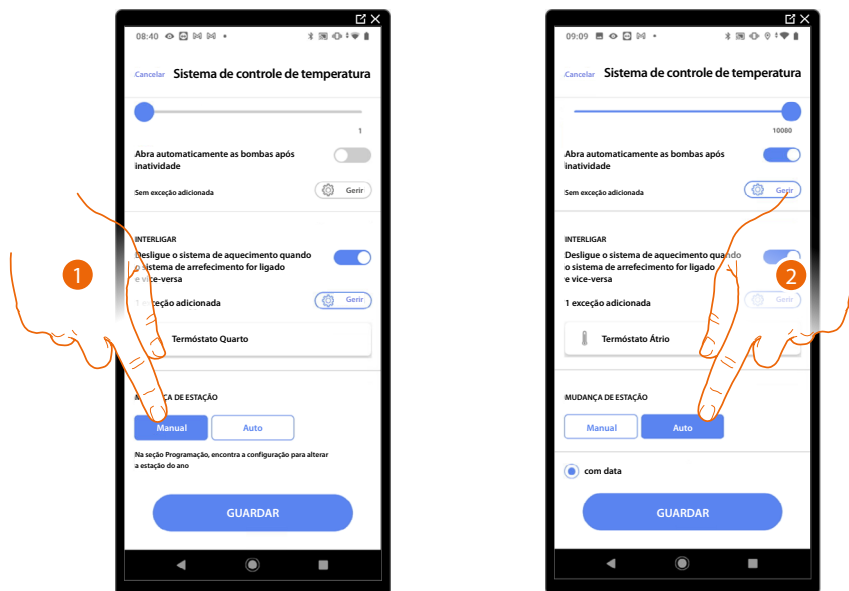

1. Tocar para configurar a mudança de estação manualmente, neste caso, o utilizador pode definir a data da mudança de estação na página Planeamento na app Home+Control.
2. Tocar para definir a Mudança automática de estação **com a data, com a Interface Contatos, com a temperatura**

Data

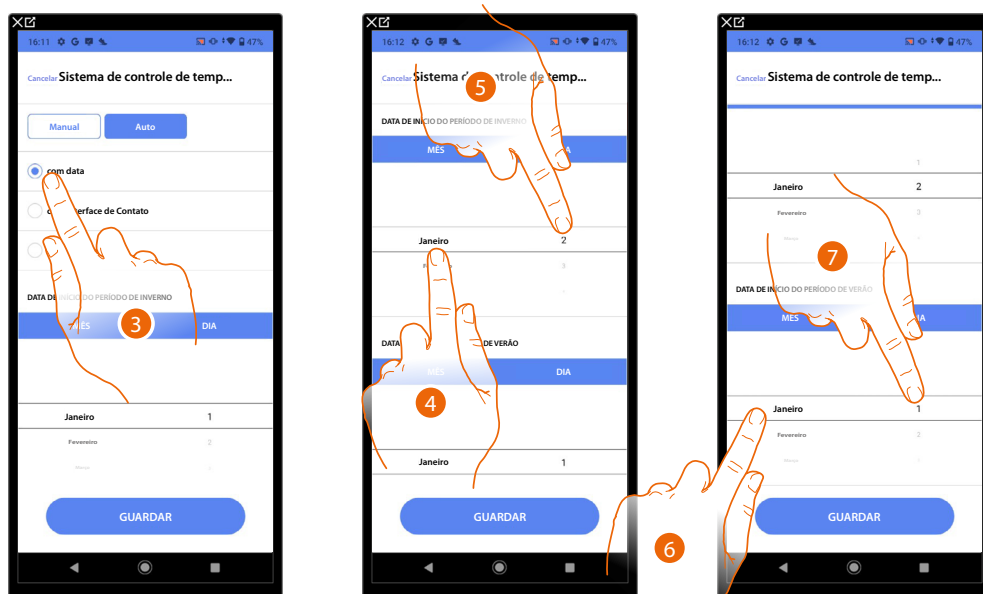

3. Tocar para definir a Mudança automática de estação com a data
4. Tocar para selecionar o mês que determina o início do período de inverno
5. Tocar para selecionar o dia que determina o início do período de inverno
6. Tocar para selecionar o mês que determina o início do período de verão
7. Tocar para selecionar o dia que determina o início do período de verão

Interface Contatos



3. Tocar para definir a Mudança automática de estação com a Interface Contatos

Interface Contatos acessível (por exemplo, cablada no quadro elétrico)

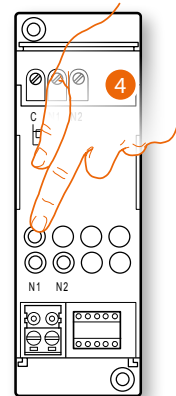

4. Tocar em qualquer um dos botões da Interface Contatos na instalação

Interface Contatos não acessível (por exemplo, cablada no teto falso)



4. Tocar em caso não tenha acesso ao dispositivo

É-lhe oferecida a lista das interfaces disponíveis, pode identificar a interface pelo número ID, se não o conhecer, pode **realizar um teste** que irá ativar em sequência as cargas ligadas ao próprio atuador.

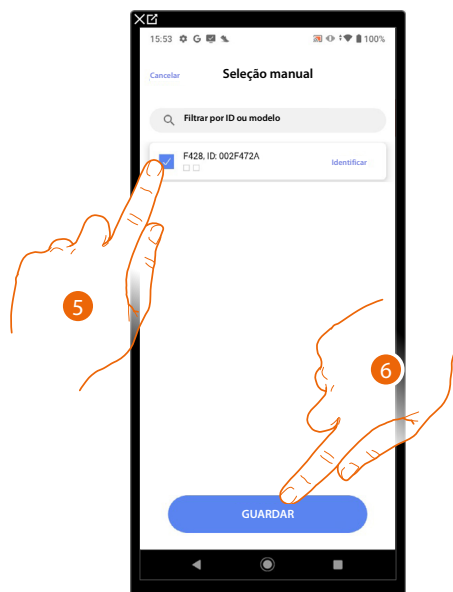

5. Tocar para seleccionar a interface contatos

6. Tocar para adicionar o dispositivo selecionado

Se a interface contatos está acessível ou inacessível, deve-se seleccionar o módulo a ser utilizado entre os disponíveis

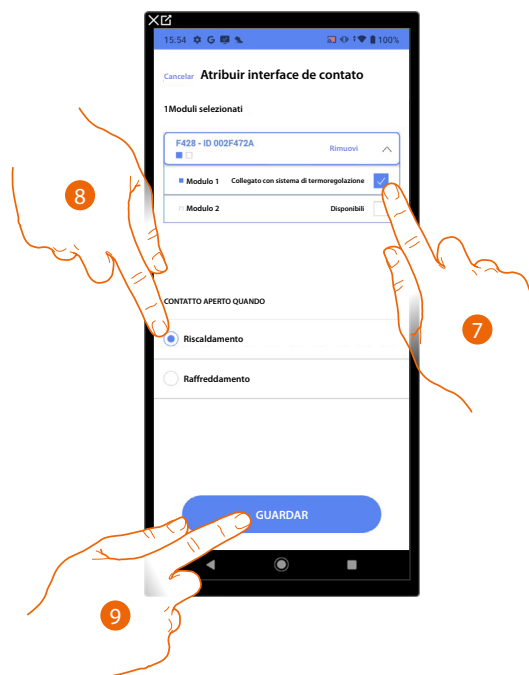

7. Seleccionar o módulo de interface contatos entre as opções disponíveis
No caso dos módulos estarem todos ocupados, consulte [Reiniciar dispositivos](#) para torná-los disponíveis novamente.
8. Tocar para definir a mudança de estação (aquecimento/arrefecimento) quando o contacto estiver aberto
9. Tocar aqui para confirmar

Temperatura

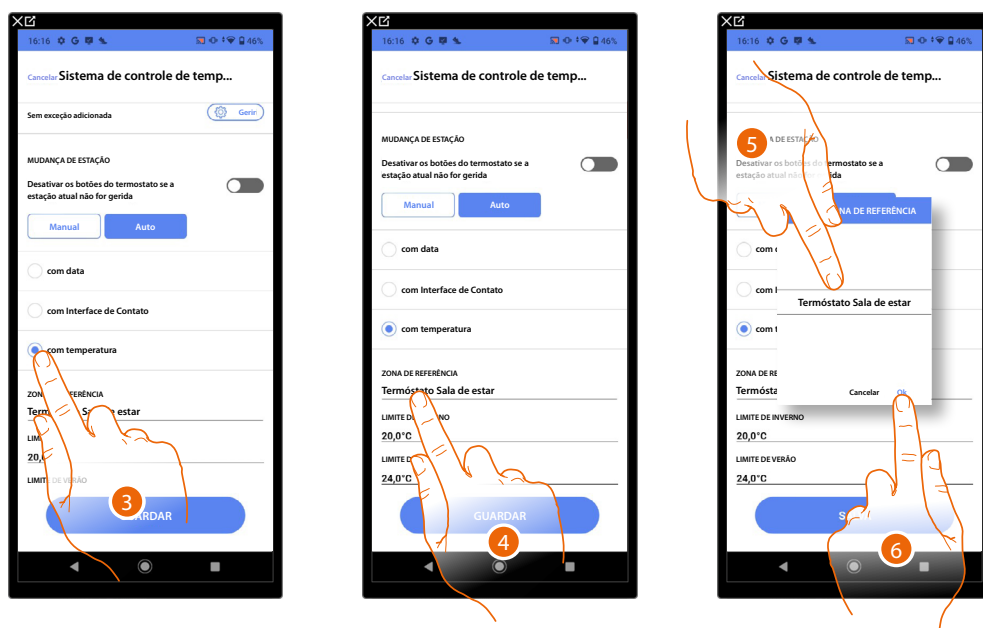

3. Tocar para definir a mudança automática de estação com a temperatura
4. Tocar para seleccionar a zona entre as disponíveis, cuja temperatura será a referência para a mudança de estação
5. Seleccionar a zona
6. Tocar aqui para confirmar

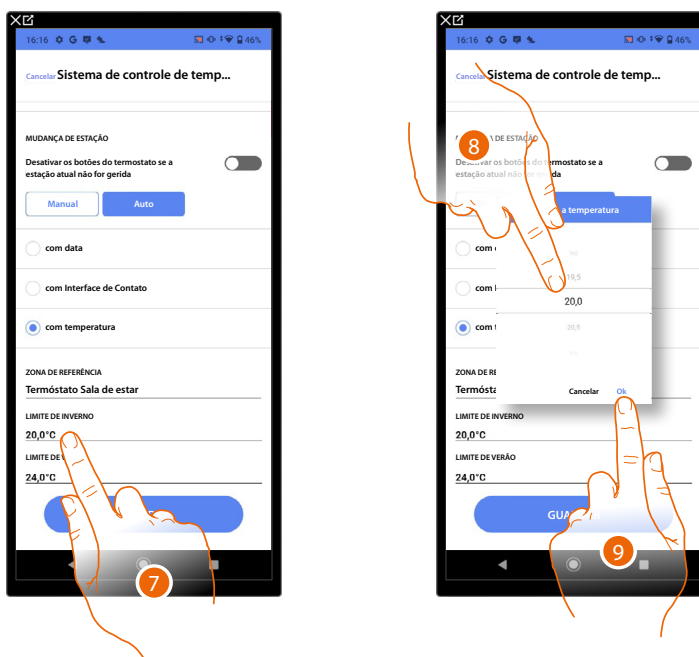

7. Tocar para configurar o limite de temperatura de inverno que determinará a mudança de estação
8. Selecionar a temperatura
9. Tocar aqui para confirmar

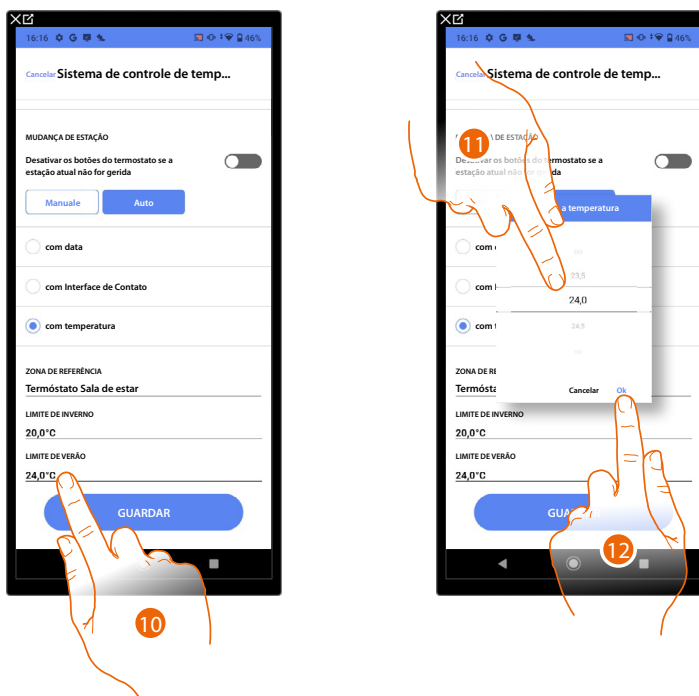

10. Tocar para configurar o limite de temperatura de verão que determinará a mudança de estação
11. Selecionar a temperatura
12. Tocar aqui para confirmar

E-mail

Nesta página pode definir os parâmetros para configurar a conta de email a partir da qual os emails de notificação serão iniciados quando um cenário for executado.

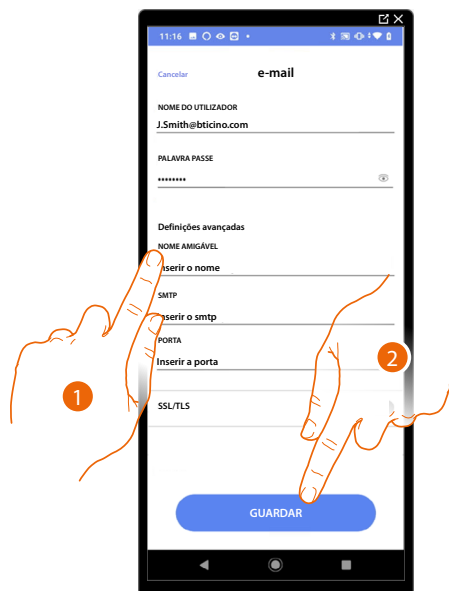

1. Informe os parâmetros da conta de email a ser utilizada para o envio de emails.
2. Tocar para guardar a configuração.

Sistema de alarme

No caso de a central de alarme não estar ligada sob a mesma rede LAN, será direcionado para esta página onde poderá ligar-se à central de alarme.

Centrais 4200, 4201, 4203

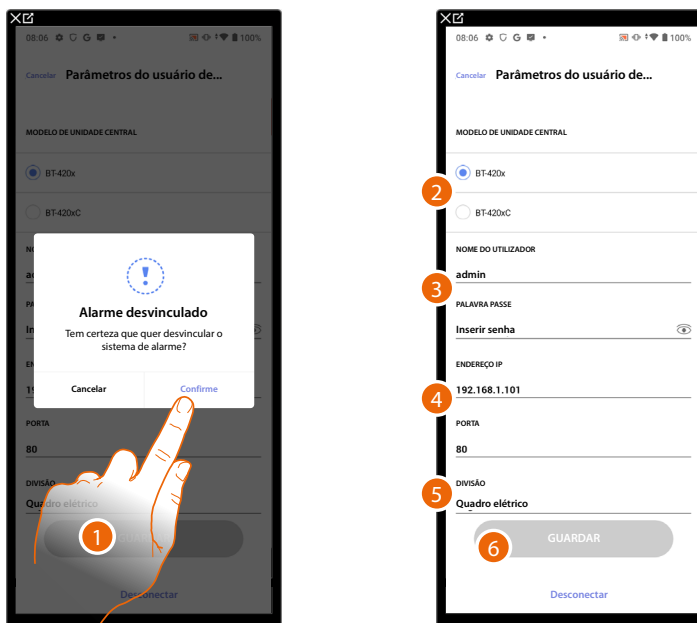

1. Tocar para realizar uma conexão com a Central de alarme
2. Selecionar o tipo de central instalada na casa
3. Introduzir o nome de utilizador e a senha para aceder ao sistema de alarme (default Admin – 123456).

NOTA: As credenciais são aquelas inseridas no software de configuração do Sistema de alarme TiAlarm na página “Opções Ethernet/Credenciais app”.

4. Inserir o endereço IP e a porta com a qual a central de alarme está conectada

NOTA: Pode ver o endereço de rede da central, na página “Opções de Ethernet” no software de configuração do Sistema de alarme TiAlarm.

5. Tocar para selecionar a divisão onde a Central de alarme está localizada
6. Tocar guardar as definições

Centrais 4200C, 4201C 4203C

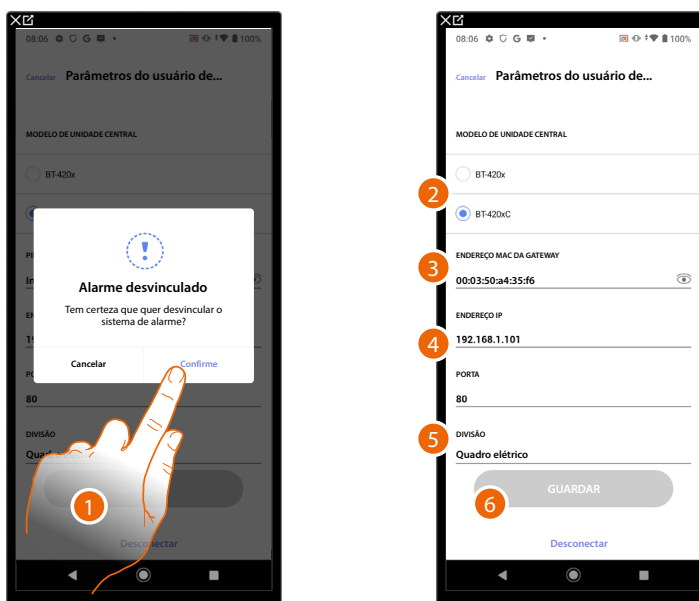

1. Tocar para realizar uma conexão com a Central de alarme
 2. Selecionar o tipo de central instalada na casa
 3. Introduzir o ENDEREÇO MAC da Central de alarme.
 4. Inserir o endereço IP e a porta com a qual a central de alarme está conectada
- NOTA:** *Pode ver o endereço de rede da central, na página "opções/rede" em Pro Alarm (<https://proalarm.bticino.com/>)*
5. Tocar para selecionar a divisão onde a Central de alarme está localizada
 6. Tocar guardar as definições

Desconectarse del Clase 300EOS

Esta función actualiza la configuración en la nube y desconecta del Clase 300EOS.

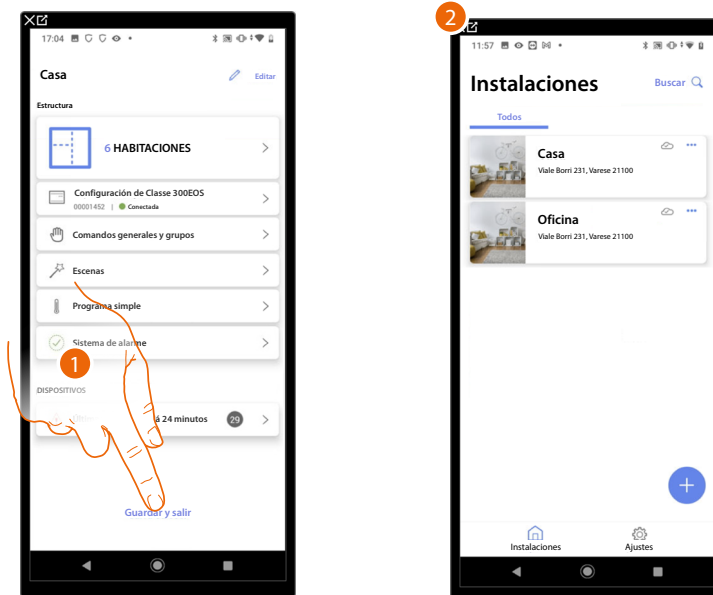

1. Toque para actualizar la configuración en la nube y desconectarse del Clase 300EOS
2. Aparece la [Página de inicio de la App](#)

En el Clase 300EOS aparece la siguiente pantalla:

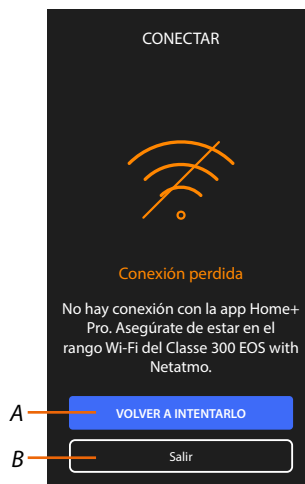

- A Permitir la reconexión del Clase 300EOS a la App Home+Project
- B Regresar a la Página de inicio del Clase 300EOS

Configuración de funciones MyHOME mediante páginas web

Mediante las páginas web, puede preparar la instalación más rápidamente, por ejemplo, puede crear desde su oficina la instalación, insertando habitaciones y objetos para configurarlos luego in situ con la App Home+Project).

NOTA: todas las funciones presentes en la app Home+Project no están disponibles en las páginas web.

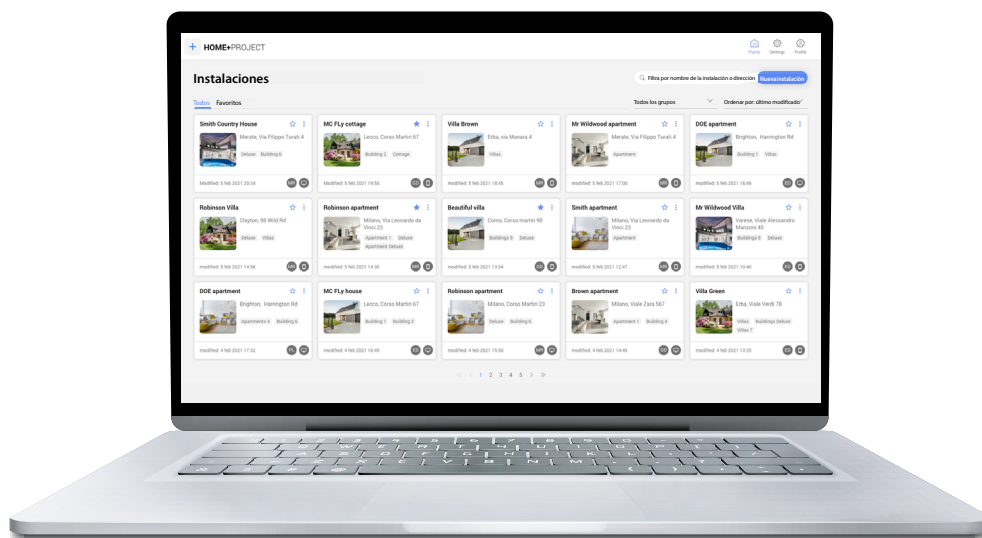

[Conéctese a las páginas WEB](#) WEB

[Mire el tutorial](#)



Ajustes

Ajustes de base

Tras haber instalado y conectado su dispositivo, puede modificar los ajustes para adaptarlos a sus exigencias.

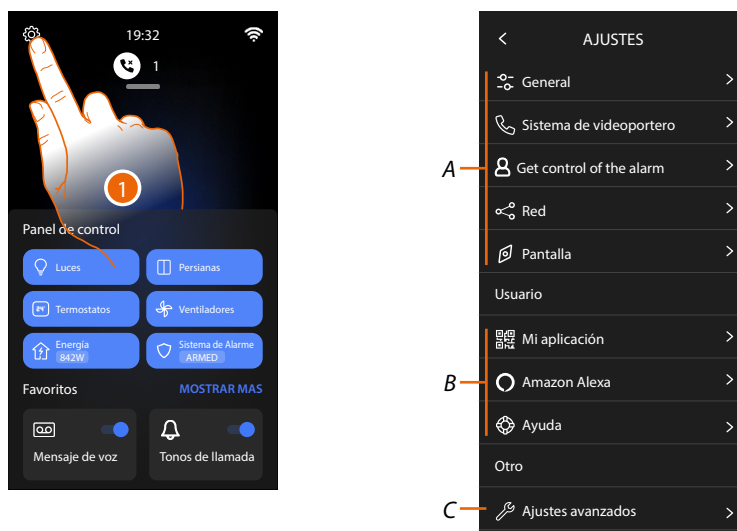

1. Toque para abrir la sección ajustes

A Ajustes generales

		General >	Ajusta los parámetros generales como: Fecha y hora/ Idioma/Información
GLOBAL		Sistema de videoportero >	Configura parámetros del contestador y funciones básicas de videoporteros, tales como timbres
		Get control of the alarm >	Permite que o utilizador convide outra conta para a gestão do sistema de alarme, para mais detalhes consulte o manual do utilizador. NOTA: Este item de menu só aparece depois de conectar a central de alarme.
		Red >	Visualiza/ajuste con qué tecnología su dispositivo se ha conectado a su red doméstica (Wi-Fi, Ethernet) y modifica sus parámetros.
		Pantalla >	Regula la luminosidad de la pantalla

B Ajustes del usuario

NOTA: estos ajustes están reservados al usuario, consulte el manual del usuario para obtener más información.

C Ajustes avanzados

AVANZADOS		Ajustes avanzados >	Configura funciones avanzadas de videoporteros, tales como Intercom, Videocámaras y Activaciones. Asimismo, realiza la conexión a la app Home+Project y el restablecimiento del dispositivo.
-----------	--	---------------------	--

General

Esta sección contiene los ajustes de carácter general y la información sobre el dispositivo.

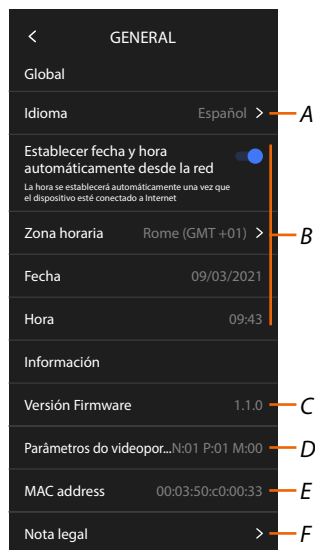

- A Seleccione el idioma del dispositivo
- B Ajuste la fecha y la hora
- C Visualice la versión firmware
- D Visualice la configuración corriente de los **parámetros de los videoporteros**
- E Visualizar o endereço MAC
- F Visualizar os termos e condições de utilização e o aviso sobre a privacidade.

Idioma

Configurar el idioma del dispositivo.

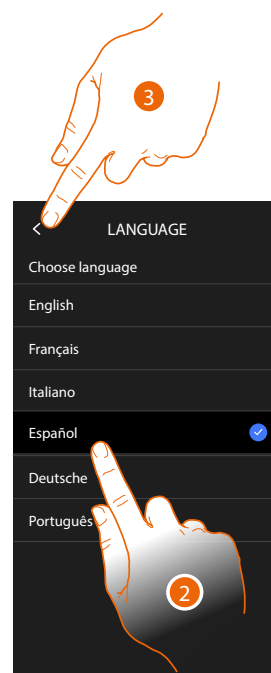
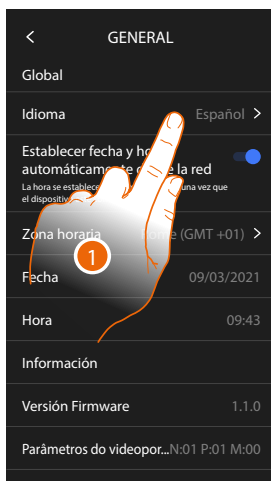

1. Toque para modificar el idioma del dispositivo
2. Seleccione el idioma
3. Toque para confirmar

Fecha y hora

Programa la fecha y la hora corrientes.

Ajustar hora y fecha automáticas

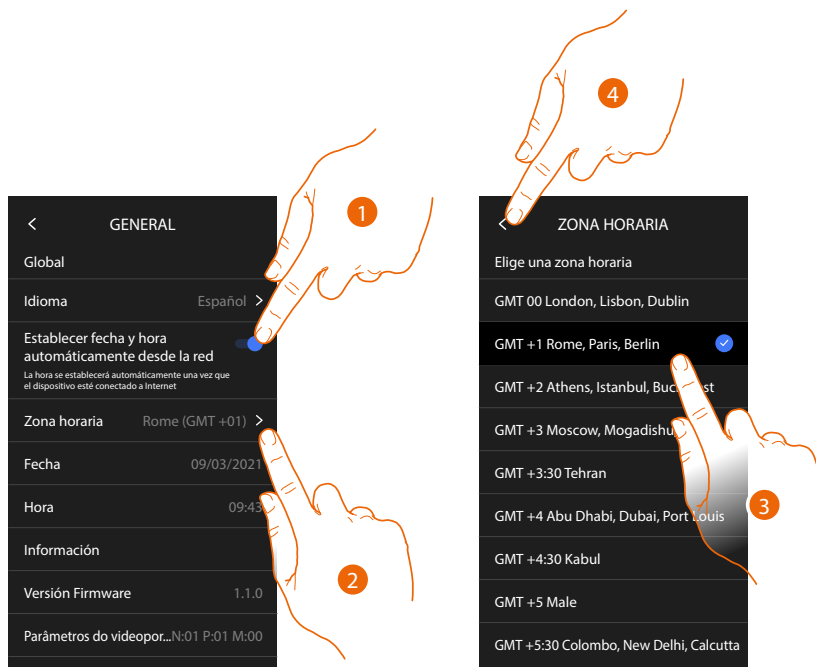

El ajuste predefinido contempla que la fecha y la hora se actualicen automáticamente mediante un servidor NTP.

Network Time Protocol (sigla NTP) es un protocolo para sincronizar los relojes del sistema de una forma automática con los datos correctos de Internet.

1. Toque para seleccionar el modo automático
2. Toque para modificar el huso horario corriente
3. Seleccione el huso horario de su área geográfica
4. Toque para continuar

Ajustar hora y fecha manualmente

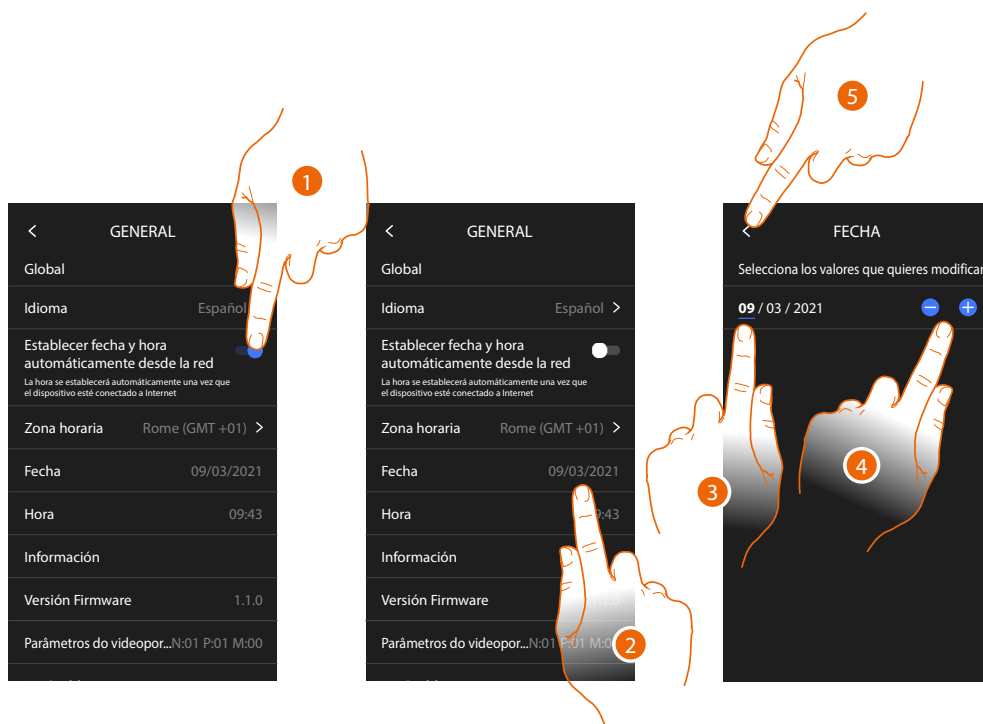

1. Toque para ajustar hora y fecha manualmente
2. Toque para modificar manualmente la fecha
3. Seleccione el dato que quiere modificar
4. Toque para aumentar o disminuir el valor
5. Toque para confirmar

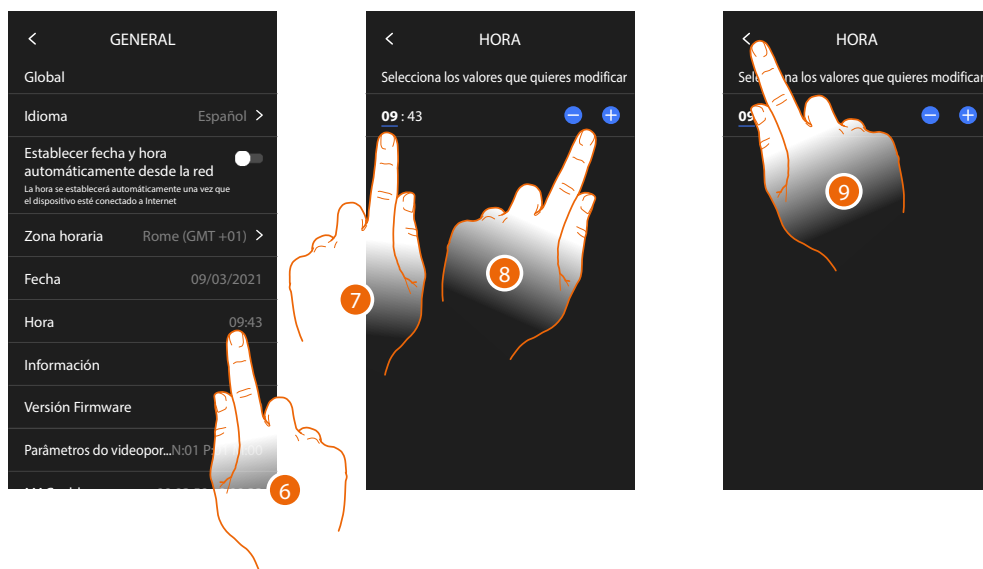

6. Toque para modificar manualmente la hora
7. Seleccione el dato que quiere modificar
8. Toque para aumentar o disminuir el valor
9. Toque para confirmar

Videoportero

En esta sección puede ajustar algunos parámetros básicos para los videoporteros, tales como el [Contestador de los videoporteros](#) y los [Timbres](#).

Para modificar parámetros avanzados de los videoporteros, tales como Direcciones, Intercom, Videocámaras y Activación, consulte [Parámetros avanzados de videoporteros](#)

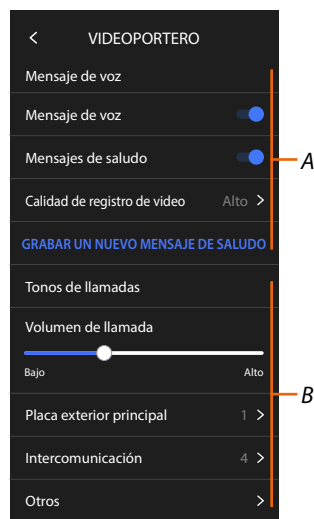

A Funciones del contestador

B Timbres

Funciones del contestador

En esta sección puede:

- habilitar el contestador;
- configurar la calidad del vídeo que se graba;
- grabar y habilitar el mensaje de bienvenida.

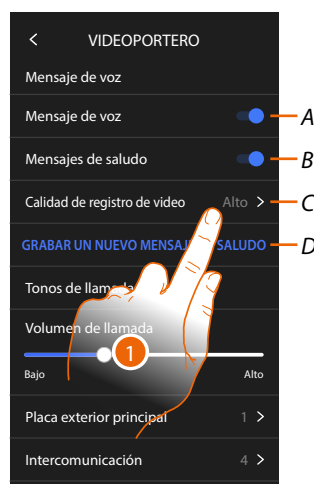

A Activar contestador

B Habilitar reproducción mensaje de bienvenida

C Configurar calidad de grabación de los mensajes en el contestador

D Grabar un mensaje de bienvenida

1. Toque para modificar la calidad de las grabaciones

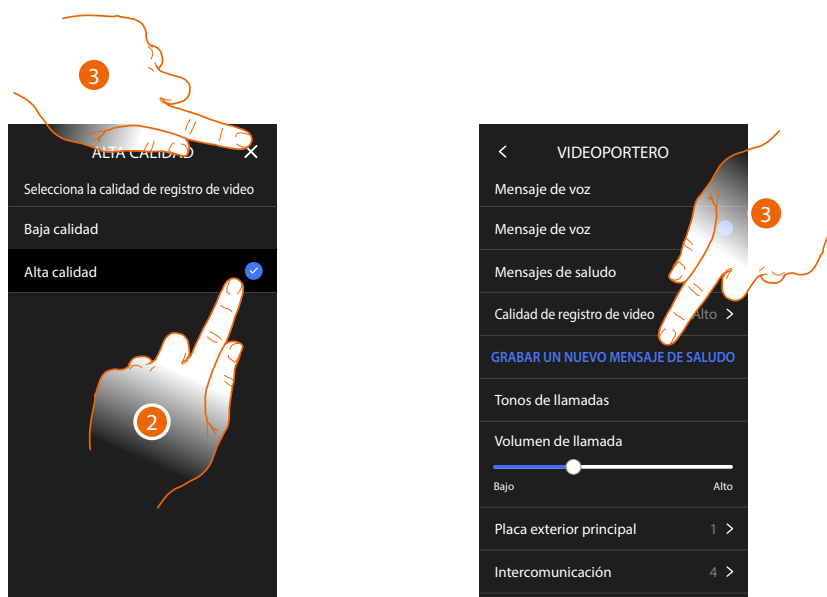

2. Seleccione si grabar los mensajes de vídeo en el contestador en alta resolución (máximo 25 mensajes de vídeo de 15 s) o en baja resolución (máximo 150 mensajes de vídeo de 15 s).
3. Toque para grabar un nuevo mensaje de bienvenida

Nota: la grabación del mensaje puede efectuarse únicamente con el contestador activado.

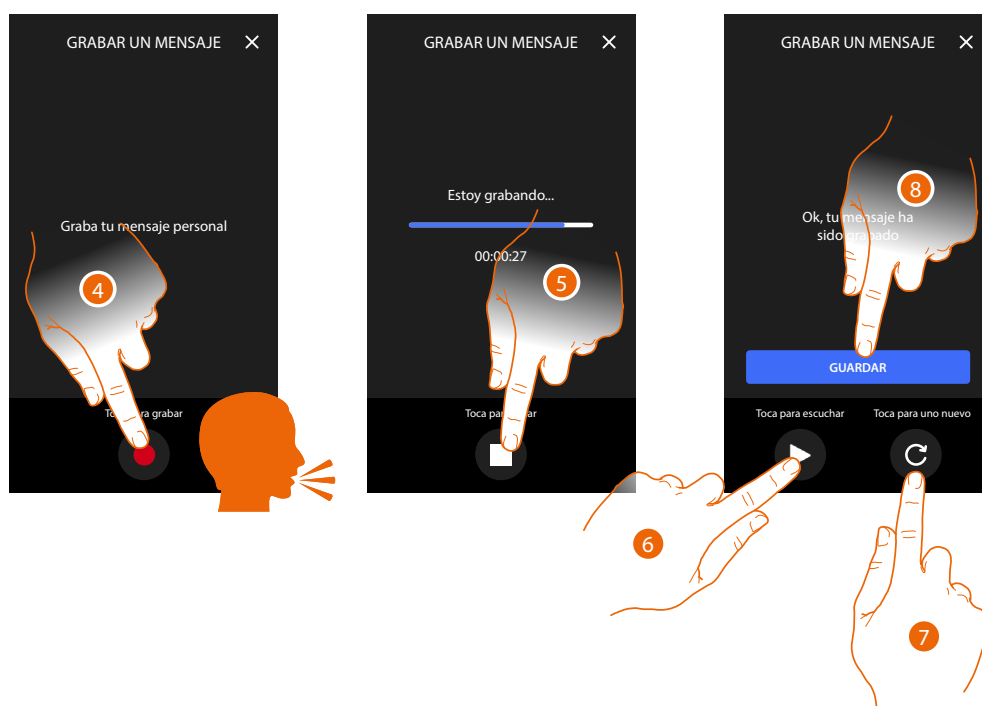

4. Toque para iniciar la grabación y pronuncie el mensaje.
5. Toque para acabar la grabación.
6. Toque para escuchar el mensaje otra vez.
7. Toque para grabar de nuevo el mensaje (el precedente se sobrescribe)
8. Toque para guardarlo

Timbres

En esta sección puede modificar el volumen de los timbres y asociar una melodía específica con algunos eventos (llamada).

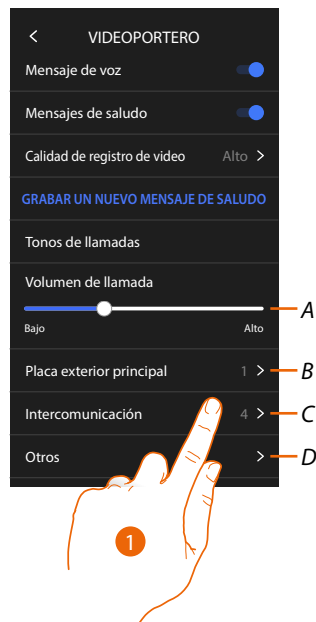

- A Configurar el volumen de los timbres
- B Configurar melodía para la llamada desde la placa exterior principal
- C Configurar melodía para la llamada desde otra unidad interior
- D Configurar melodía para otros timbres

1. Toque para configurar la melodía; el procedimiento es el mismo para todos los tipos de llamadas.

Placa exterior principal: llamada desde la placa exterior principal (configuración de la/de las placas exteriores S=0)

Intercom interno: llamada desde intercomunicante presente en su piso.

Más timbres...

Placa exterior S1, S2, S3: llamada desde la placa exterior secundaria (configuración de la/de las placas exteriores S=1; S=2; S=3)

Intercom externo: llamada desde intercomunicante presente en otro piso.

Llamada a la planta: llamada procedente del pulsador cercano a su puerta de entrada.

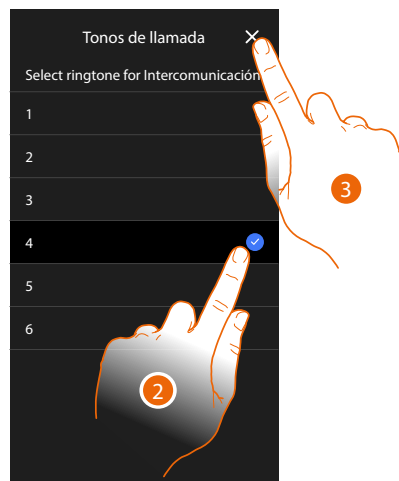

- 2. Seleccione uno de los timbres disponibles (6), se reproducirá el sonido de cada uno de ellos.
- 3. Toque para confirmar

Red

En esta sección, puede seleccionar el tipo de conexión y configurar los parámetros relativos de red. Para usar el servicio, el Cliente ha de contar con equipos técnicos que permitan acceder a la red Internet, sobre la base de un acuerdo concluido por el mismo Cliente con un ISP (Internet Service Provider) en el que Bticino no participa.

Para asegurar algunos servicios, que Bticino suministra como adicionales a las funciones normales de base del dispositivo, el Cliente habrá de instalar la App en su smartphone. Los servicios ofrecidos mediante la App contemplan que se pueda interactuar con el dispositivo a distancia y mediante la red Internet.

En estos casos la integración y el funcionamiento correcto entre dispositivo y App pueden depender de:

- a) *la calidad de la red de datos;*
- b) *la tipología del contrato de acceso a la red Internet de la vivienda;*
- c) *la tipología del contrato de datos en el smartphone.*

Cuando uno de estos tres elementos no cumpla las especificaciones requeridas para el funcionamiento del producto, Bticino queda eximida de toda responsabilidad por funcionamientos incorrectos.

De hecho, el producto soporta un sistema streaming VOIP y, por consiguiente, se ha de comprobar que el propio contrato para la red de datos en el smartphone no contemple el bloqueo.

Asimismo, se informa que el servicio ofrecido por BTicino mediante el uso a distancia con la App comporta el uso de datos; por consiguiente, el gasto relacionado con el consumo de ellos depende de la tipología de contrato que el cliente ha firmado con un ISP (Internet Service Provider) y corre a su cargo.

La conexión con el cable ethernet está seleccionada por defecto



Conecte el dispositivo al enrutador (utilice el cable de red RJ45 con el accesorio 344844 no en dotación)

1. Toque para abrir la sección Ajustes
2. Toque para configurar los parámetros de red

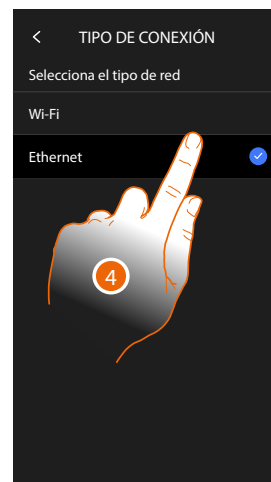

A *Habilitar/desabilitar a conexão de rede*

3. Toque para seleccionar qué tipo de conexión de red el dispositivo utilizará para conectarse al enrutador doméstico.
4. Seleccione Wi-Fi para la conexión inalámbrica o Ethernet para la conexión con un cable

Atención: las modificaciones a los parámetros de red comportan la desconexión de Amazon Alexa® y, en particular, en los siguientes casos:

- modificación del tipo de conexión desde Wi-Fi a Ethernet y viceversa
- selección de otra red Wi-Fi o modificación de la contraseña de la red Wi-Fi activa
- sustitución del enrutador

En estos casos, debe repetir el procedimiento de vinculación con Amazon Alexa®

Conexión a la red mediante la tecnología Ethernet

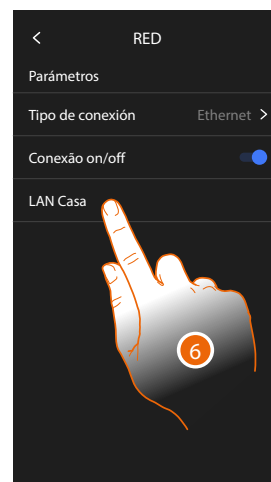
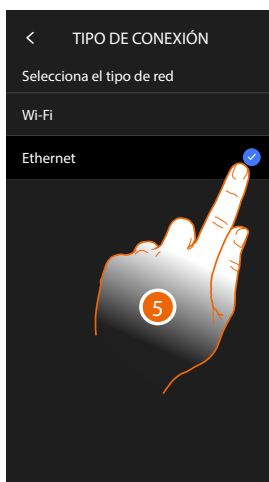

5. Toque para seleccionar la tecnología Ethernet
6. Toque para seleccionar la conexión Ethernet

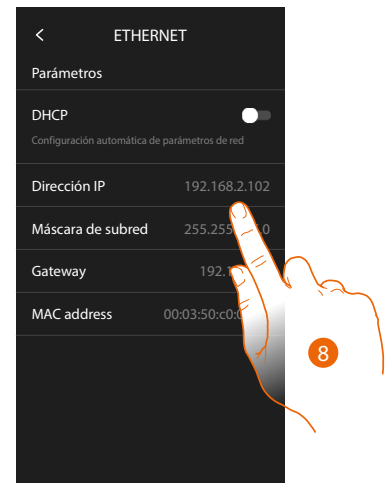
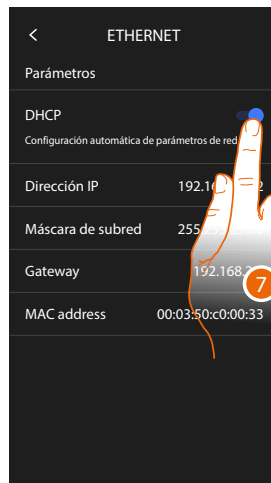

7. Toque para seleccionar el modo de direccionamiento
DHCP habilitado: direccionamiento automático
DHCP deshabilitado: introducción manual de los parámetros
8. Toque para modificar los parámetros de red manualmente:
Dirección IP y máscara de red: parámetros típicos de las redes con el protocolo TCP/IP, necesarios para identificar el dispositivo internamente en la red local.
Gateway: dirección IP del router/access point.

***Nota:** antes de modificar los valores predeterminados, póngase en contacto con el administrador de la red. Los valores incorrectos impiden la desactivación del servicio activo y además pueden causar funcionamientos incorrectos en la comunicación de otros aparatos de la red.*



9. Toque para modificar la dirección
10. Toque para confirmar.
El modo de inserción de los parámetros es el mismo en los tres campos.
11. Toque para acabar

Conexión a la red mediante la tecnología Wi-Fi

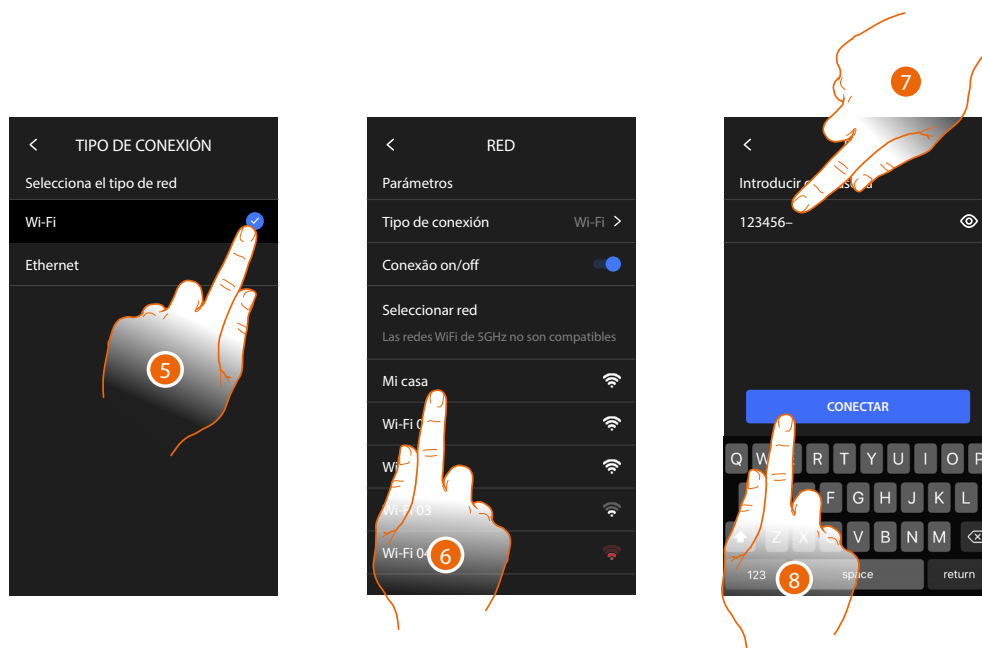

5. Toque para seleccionar la tecnología Wi-Fi

6. Seleccione su red de casa.

Nota: su red doméstica ha de presentar las siguientes características:

- IEEE 802.11 b/g/n (2,4 GHz) 13 canales
- Método de encriptado y autenticación soportados:
- Redes OPEN WPA-PSK
- incluido TKIP WPA2-PSK
- incluido AES WEP 64 bits (códigos con 5 cifras ASCII o 10 cifras hexadecimales)
- WEP 128 bits (códigos con 13 cifras ASCII o 26 cifras hexadecimales)
- Autenticación WPS (soportado para WPA2-PSK)

7. Introduzca la contraseña de red.

8. Toque para confirmar.

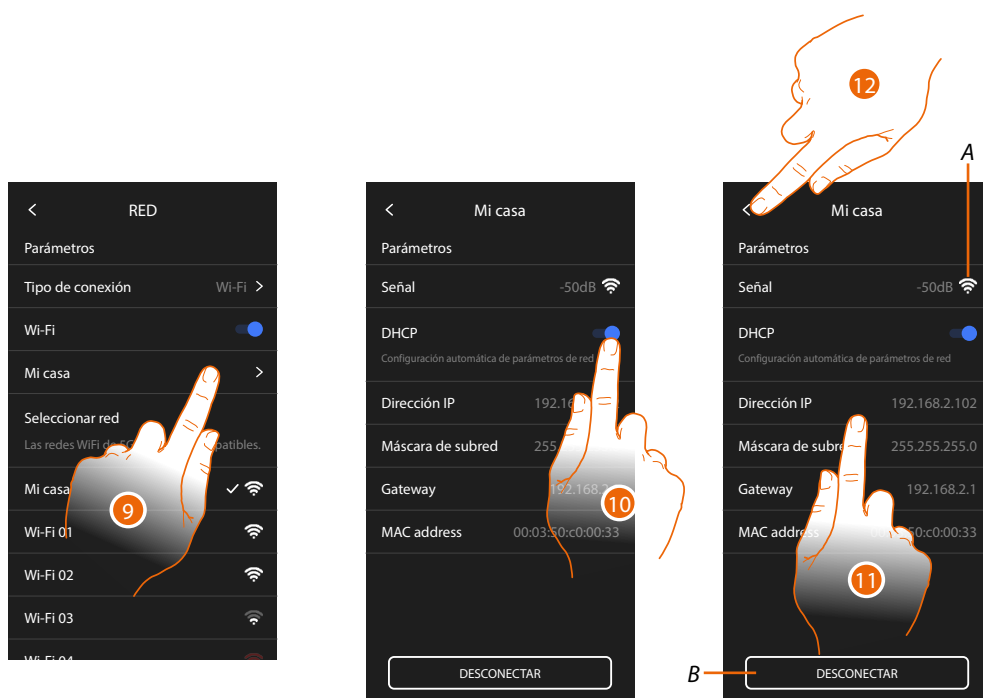

- 9. Toque para configurar la conexión -Wi-Fi
- 10. Toque para seleccionar el modo de direccionamiento.
DHCP habilitado: direccionamiento automático
DHCP deshabilitado: introducción manual de los parámetros

A *Mostrar la calidad de la señal*

B *Desconectar la red*

- 11. Toque para modificar los parámetros de red análogamente a lo descrito para la conexión Ethernet

- 12. Toque para acabar

Pantalla

En esta sección puede modificar la luminosidad de la pantalla

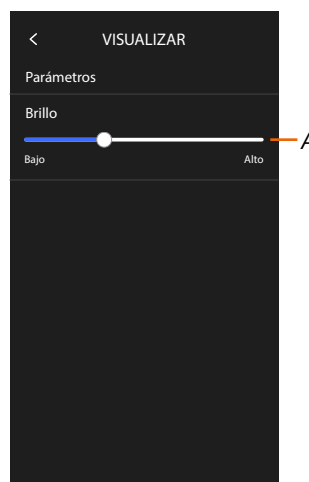

A A *Regula la luminosidad de la imagen.*

Ajustes avanzados

En esta sección puede ajustar algunos **parámetros avanzados de videoporteros**, como Intercom, Videocámaras y Activaciones.

Asimismo, puede efectuar:

- la **conexión a la app Home+Project**
- el **reinicio** y el **restablecimiento** del dispositivo.

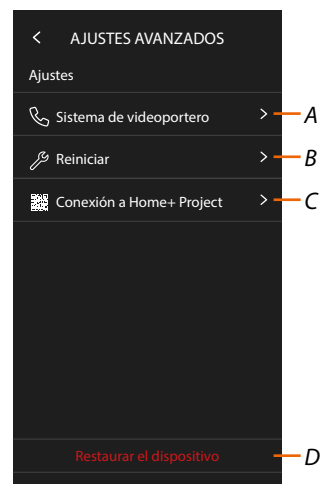
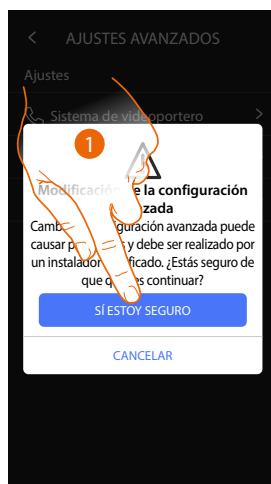

1. Toque para confirmar

Atención: la modificación de los Ajustes avanzados debe ser efectuada por personal experto, ya que operaciones incorrectas podrían perjudicar el funcionamiento del dispositivo

- A Configura Intercom, Videocámaras y Activaciones
- B Reinicia el dispositivo
- C Ejecutar la conexión a la App Home+Project
- D Restaura el dispositivo para los valores de fábrica

Parámetros avanzados de videoporteros (Videoportero)

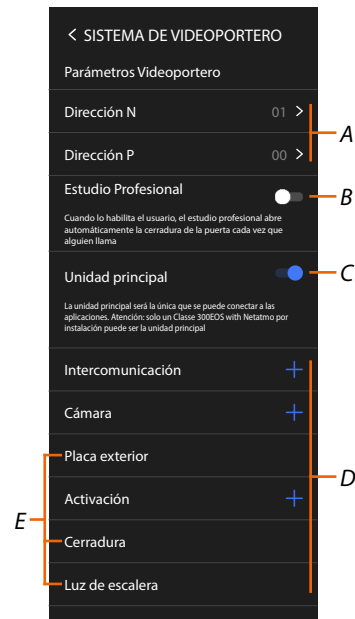

- A **Configura:**
Configurador N – Dirección del dispositivo
Configurador P – Dirección de la PE desde la que se abre la Cerradura con la UI en reposo y a la que dirige el autoencendido
 - B **Activa la función estudio profesional**
 - C **Configura si el dispositivo es el principal (en caso de varios dispositivos en la misma casa).**
El dispositivo principal es el que se puede vincular con la App.
Si el dispositivo está emparejado con la App, no se puede modificar este ajuste.
 - D **Crea los objetos Intercom, Cerradura y Activación**
- Al configurar la dirección de la placa exterior principal (P), se insertan automáticamente los objetos Videocámara, Cerradura y Luces escaleras (E) de dicha placa exterior.

Configuración de la dirección (N) y (P) del dispositivo

N Dirección del dispositivo

- P Dirección de la PE desde la que se abre la Cerradura con la UI en reposo y a la que dirige el autoencendido

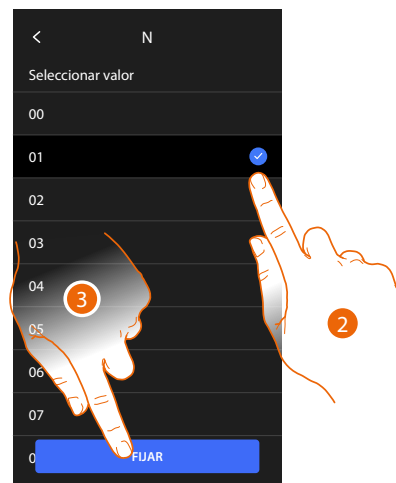
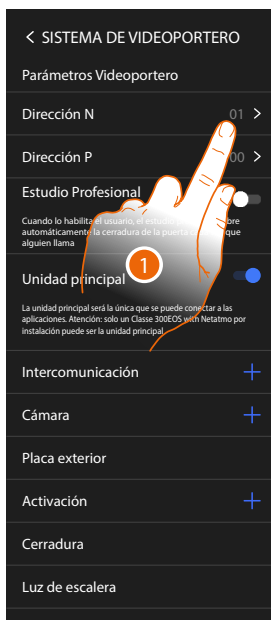

1. Toque para configurar la dirección el dispositivo.
2. Seleccione el valor del configurador N.
3. Toque para confirmar.

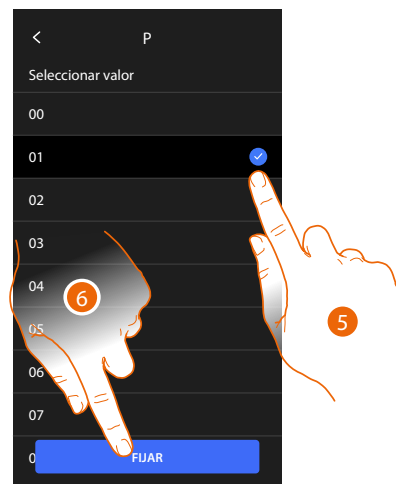

4. Toque para configurar la dirección de la PE de la que se quiere abrir la cerradura con la UI en reposo y hacia la que se direcciona el autoencendido.
5. Seleccione el valor de configurador P.
6. Toque para confirmar.

Objetos Intercom, Videocámara y Activación

Para poder utilizar los objetos de los videoporteros en la página Favoritos, debe crearlos primero en esta sección.

Los objetos de los videoporteros disponibles son:

Intercom

Este objeto le permite varios tipos de comunicaciones como se indica en la tabla:

Tipos de objetos Intercom	
Interno	Ejecuta una llamada entre habitaciones de un mismo piso (o entre dispositivos de pisos diferentes si no hay interfaz de piso)
Externo	Ejecuta una llamada entre habitaciones de pisos distintos (si hay interfaz de piso)
Localizador	Inicia una comunicación con el sistema de difusión sonora
General	Realiza una llamada hacia todas las unidades interiores al mismo tiempo

Videocámara

Este objeto le permite visualizar varios tipos de Videocámara como se indica en la tabla:

Tipos de objetos Videocámara	
Pública	Visualiza las imágenes procedentes de una Videocámara/placa exterior instalada en el bloque y visible para todos los vecinos (en caso de presencia de interfaz de piso)
Privada	Visualiza las imágenes procedentes de una Videocámara/placa exterior instalada en el propio piso (en caso de presencia de una interfaz de piso) Nota: en instalaciones en bloques sin interfaz de piso y en viviendas monofamiliares, las Videocámaras se han de considerar PRIVADAS.
TVCC	Visualiza las imágenes procedentes de una Videocámara de un sistema de videovigilancia integrado con el sistema SCS de videoporteros. La imagen se visualiza durante 3 minutos y no se puede efectuar una secuencia de Videocámaras. Si quiere ver una secuencia de Videocámaras o una multivisión, conecte la interfaz 347400 a la salida de un dispositivo (ej. Digital Video Recorder) para ejecutar dicha acción. Nota: para efectuar esta integración, consulte las guías o los esquemas de interfaz SCS/coaxial 347400.

Activaciones

Este objeto le permite activar varios tipos de actuadores presentes en su sistema como se indica en la tabla:

Tipos de objetos Cerradura	
Cerradura	Activa un actuador de cerradura
Genérico	Activa un actuador genérico (ej.: luz del jardín, cerradura, etc.)

Nota: las configuraciones de las funciones o sus modificaciones, ejecutadas en el dispositivo aparecen también en la App Home + Security en automático tras la primera asociación de un smartphone y para cada modificación sucesiva.

Crear un objeto de videoporteros

Los modos de creación de los objetos de videoporteros son similares salvo para los objetos Localizador y General, que no requieren el direccionamiento.

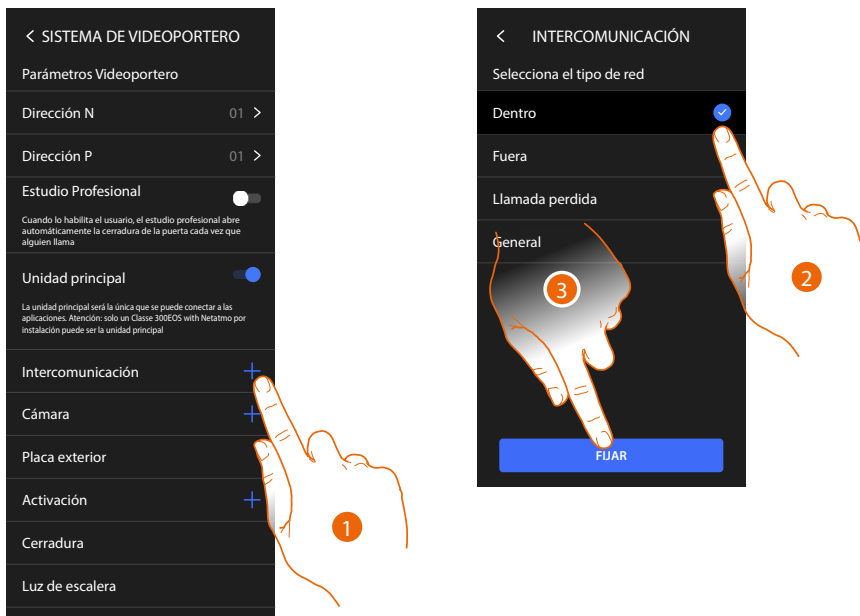

1. Toque para agregar un objeto de videoporteros (ejemplo Intercom)
2. Seleccione el tipo (ejemplo Interno)
3. Toque para continuar

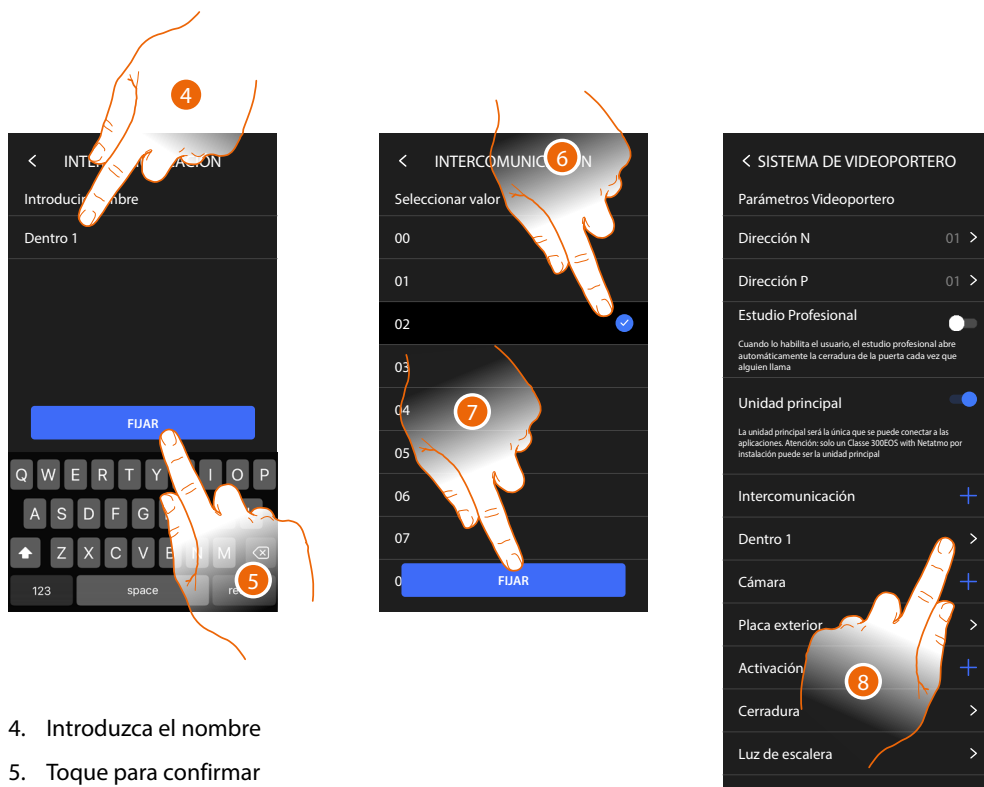

4. Introduzca el nombre
 5. Toque para confirmar
 6. Introduzca la dirección
 7. Toque para confirmar
- El objeto se ha creado
8. Toque si quiere modificarlo o eliminarlo

Modificar/eliminar un objeto de videoporteros

Los modos de creación de los objetos de videoporteros son similares salvo para los objetos Localizador y General, que no requieren el direccionamiento.



1. Toque para gestionar el objeto
 2. Toque para modificar
- A Tipo de objeto
B Dirección
C Nombre
3. Toque para eliminar el objeto

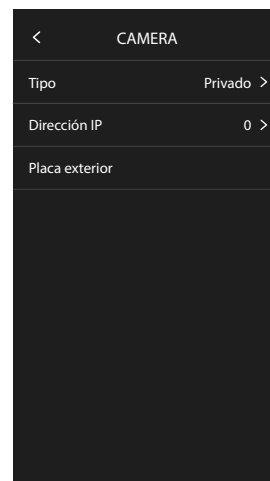

Los objetos insertados en automático (tras la configuración de la dirección P) no se pueden eliminar.

Solamente puede modificar el nombre

4. Toque para visualizar la configuración y modificar el nombre

Reiniciar el dispositivo

Esta función le permite reiniciar el dispositivo sin perder las configuraciones

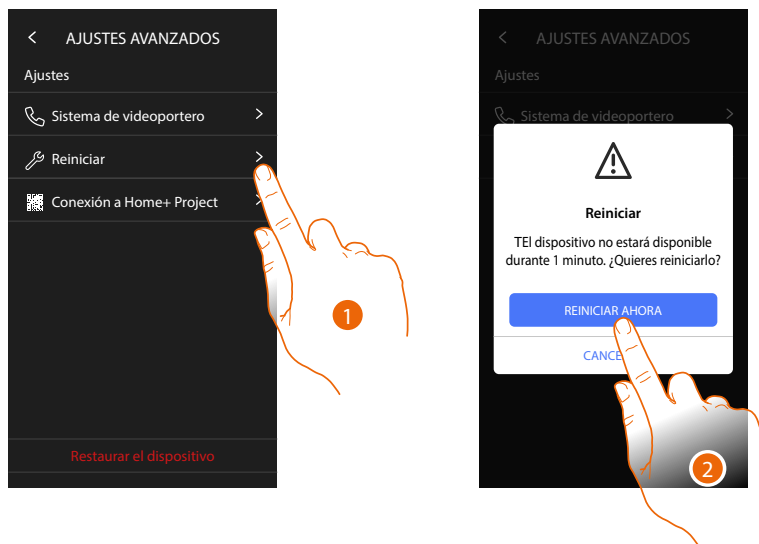

1. Toque para reiniciar el dispositivo
2. Toque para confirmar, el dispositivo no estará disponible durante algún tiempo

Nota: cuando el dispositivo se reinicia, la función Amazon Alexa® estará disponible aproximadamente 1 minuto después de la conexión a la red Wi-Fi.

Restaurar el dispositivo

Esta función le permite restaurar el dispositivo con los ajustes de fábrica

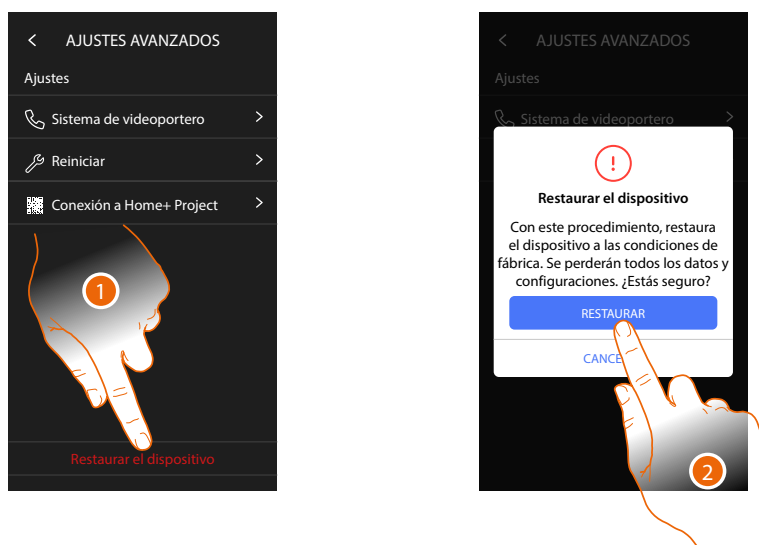

1. Toque para iniciar el procedimiento
2. Toque para confirmar, el dispositivo recuperará los valores de fábrica y todos los datos se eliminarán

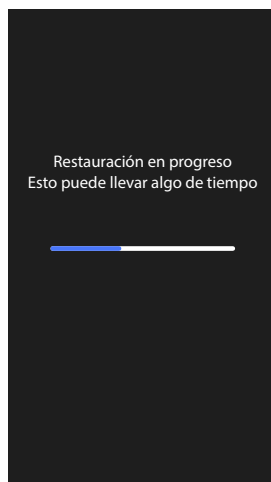

Cuando transcurra un tiempo determinado, el dispositivo se reinicia y se visualiza la primera pantalla de configuración.
Para completar el desemparejamiento, ejecute la función "quitar este dispositivo" en la App Alexa®

Conexión a Home + Project

Para habilitar el Clase 300EOS con las funciones MyHOME, ha de conectar el smartphone, que tiene la App Home+Project instalada, al Clase 300EOS.

Esta operación se requiere para crear una instalación y para aportar modificaciones.

Cuando la conexión se establece, las configuraciones ejecutadas en la App se envían al dispositivo en tiempo real.

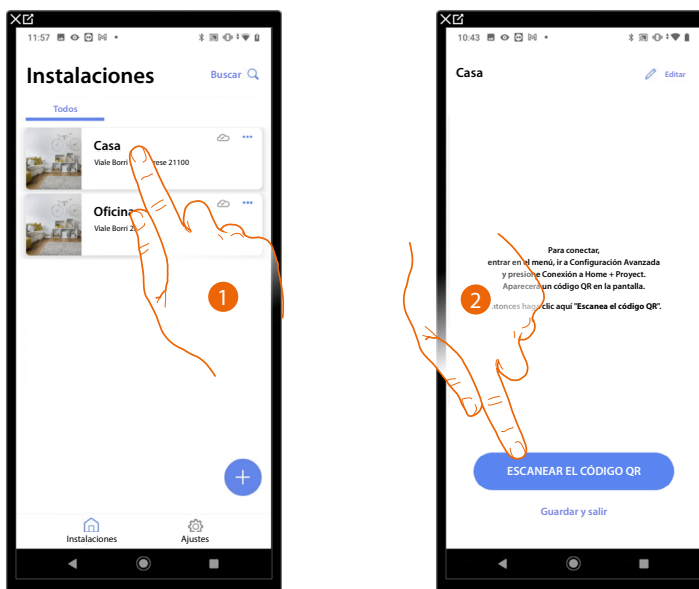

1. Toque la instalación a la que quiere conectarse
2. Toque para conectarse al Clase 300EOS presente en la instalación, escaneando el código QR

El código QR se encuentra en el menú Ajustes\Ajustes avanzados\Conexión a Home + Project

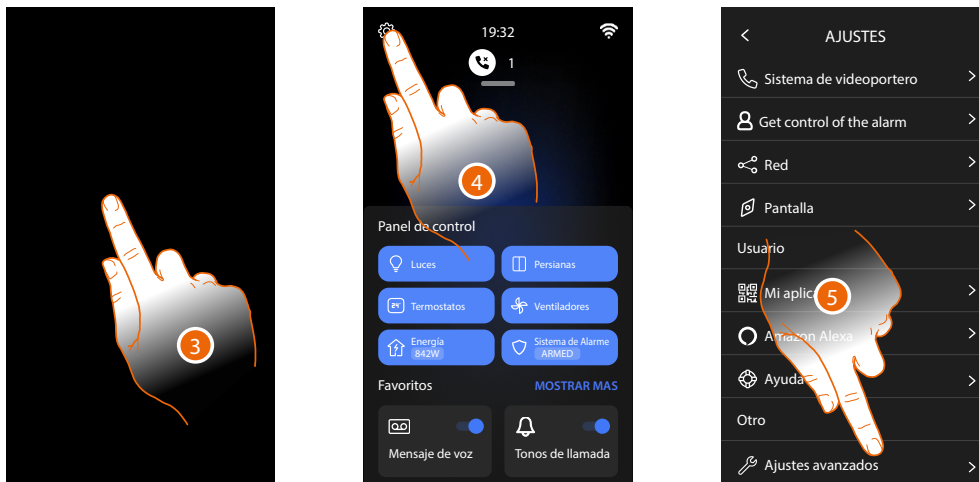

3. Toque la pantalla del Clase 300EOS
4. Toque para abrir la sección Ajustes
5. Toque para abrir los Ajustes avanzados

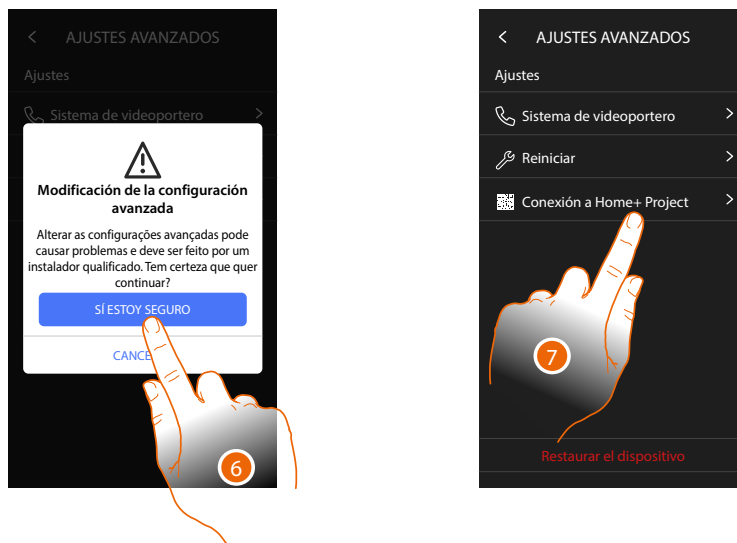

6. Toque para confirmar

Atención: la modificación de los Ajustes avanzados debe ser efectuada por personal experto, ya que operaciones incorrectas podrían perjudicar el funcionamiento del dispositivo

7. Toque para mostrar el código QR para escanearlo con el smartphone y conectarse a la App Home+Project



8. Enfoque el QR code con el smartphone

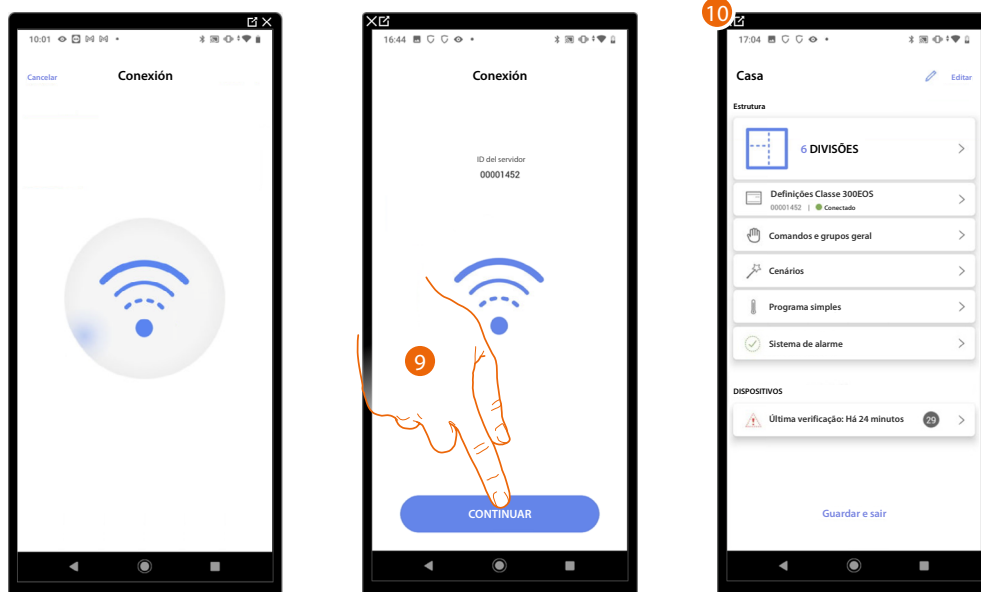

9. El sistema ha realizado la conexión con el servidor, toque para continuar

10. Aparece la [Página de inicio de la instalación](#)

En el Clase 300EOS aparece la siguiente pantalla:

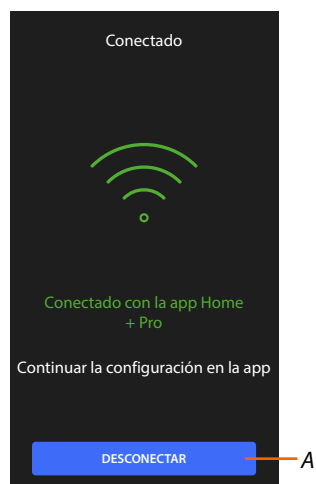

A *Desconectar el Clase 300EOS de la App Home+Project*

Ahora, con el Clase 300EOS conectado al smartphone, puede configurarlo, [creando los objetos MyHOME](#) (luces, persianas etc.).

Después de terminar, los objetos estarán disponibles para que el usuario los utilice.

